

Numéro
243

7 AVRIL 2018

6000 EX.

la gazette annonces



**Ciné
isLais**

PROGRAMME PAGES 46 et 47

JOURNAL GRATUIT
LA GAZETTE ANNONCES

INFOS - PETITES ANNONCES - PROGRAMME CINEMA - PUBLICITE - ETC . . .

2, PLACE DE LA NORVEGE 85350 L'ILE D'YEU - 02 51 59 46 00 - www.gazette-iledyeu.fr

L'île d'Yeu fait sa foire

7^{ème} édition

Nos achats sont nos emplois
UCA
Union des Commerçants et Artisans de l'île d'Yeu

Samedi 12 mai
Quai Carnot - Port-Joinville
9h00 - 19h00

A GAGNER
500 € de chèques
CAD'OYA

VENEZ NOMBREUX ...

LE COMPTOIR À ID

Epicerie Fine
Caviste
Torréfaction

Margot et David
sélectionnent pour vous
des saveurs uniques du
monde entier. Toute l'année,
découvrez leurs cafés
torréfiés « maison »,
leur centaine de thés, leurs
innombrables confitures
et épices, ainsi que
leur incroyable cave !

Cafés et thés chauds
à emporter

7 rue de la République
Port Joinville
Tél. 02 28 11 48 60
lecomptoiraid@gmail.com

ARTISAN TACHFIT

Abattages & Élagages
d'arbres dangereux
C'est ma branche !

Tailles douces et raisonnées
Débroussaillages de terrains
Créations de jardins et pelouses
Aménagements terrasses en bois
Tontes & Entretien Réguliers
À L'ANNÉE

Un professionnel à votre écoute !
+ de 30 ans d'expérience

DEVIS GRATUITS
06 45 55 62 49
02 51 26 05 42
tachfit.vauche@wanadoo.fr



Collection



Tee-shirts - Polos - Sweats
Montres - Casquettes - Stickers

YE COLLECTION
15, Quai Carnot - ILE D'YEU

Agence
YEU IMMOBILIER
ACHAT • VENTE • CONSEIL
iledyeu-immobilier.com

**Votre Agence Immobilière
Plus de 20 ans à votre service
SUR LES QUAIS**

1 Quai de la Mairie - 02 51 58 51 13

Extrait de notre Vitrine **DES EXCLUSIVITÉS**
& **DU NOUVEAU A L'AGENCE** en dernière Page →

A VENDRE A L'ILE D'YEU

MAISONS

LA MEULE,



Maison d'habitation + annexe se composant d'une cuisine repas, deux chambres, une salle d'eau, W.C, une remise, une pièce. Annexe comprenant ; une cuisine, un salon, une salle d'eau, W.C. Garage. Remise. Jardin. Le tout sur une parcelle de 405m². Zone UP.
 Classe énergie : en cours
 Prix HNI : 588 500,00 € dont 3,25% Hon. TTC charge acq.
 Prix Hors Hon. : 570 000,00 €
Réf : A48

SAINT SAUVEUR,



maison d'habitation comprenant : un salon avec cheminée, une cuisine, quatre chambres, une salle de bains, W.C. Garage, puits.
 Le tout sur une parcelle de 780m². Zone UB.
 Classe énergie : E
 Prix HNI : 413 300,00 € dont 3,33% Hon. TTC charge acq.
 Prix Hors Hon. : 400 000,00 €
Réf : B191

Au coeur de PORT JOINVILLE
 Corps d'immeuble de 318m²+ atelier de 65m²+ pièce de 57m²+ dépôt de 120m² sur une parcelle de 983m². Zone UA et UAB.
 Corps d'immeuble comprenant un ancien local commercial et une maison d'habitation : en rez-de-chaussée : une grande pièce de 109m², une salle à manger, une cuisine, W.C., un bureau. A l'étage : une grande pièce de 73m², 3 chambres, une salle de bains, deux salles d'eau, W.C. Accès sur deux rues. Jardin.
 Classe énergie : NC - Prix HNI : 928 000,00 € dont 3,11% Hon. TTC charge acq.
 Prix Hors Hon. : 900 000,00 €
Réf : STE 106

LES CONCHES

Maison d'habitation se composant en rez-de-chaussée d'une entrée, une cuisine repas aménagée, un cellier, un salon avec cheminée, une salle à manger, deux chambres, une salle d'eau, W.C, une salle d'eau/W.C.
 A l'étage : une chambre avec terrasse. Chauffage. Terrasse. Deux garages, dont un attenant à la maison.
 Le tout sur une parcelle de 3976m². Zone Nr.
 Classe énergie : en cours
 Prix HNI : 773 800,00 € dont 3,17% Hon. TTC charge acq.
 Prix Hors Hon. : 750 000,00 €
C179

LES CONCHES

Maison d'habitation comprenant : une cuisine, une salle à manger/salon avec cheminée, une pièce/chambre, une chambre, une salle d'eau, W.C., un bureau. Terrasse
 A l'extérieur : un garage.
 Le tout sur une parcelle de 2420m². Zone UH et N.
 Classe énergie : en cours



Prix HNI : 495 800,00 € dont 3,29% Hon. TTC charge acq.
 Prix Hors Hon. : 480 000,00 €
Réf : M104

PORT JOINVILLE

Maison récente se composant en rez-de-chaussée d'une salle à manger salon, une cuisine repas aménagée, un cellier, deux chambres, une salle d'eau, W.C.
 A l'étage: deux chambres, une salle d'eau-W.C. Attenant à la maison : un garage.
 Le tout sur une parcelle de 762m², emprise au sol de 70%.
 Classe énergie : D
 Prix HNI : 609 000,00 € dont 3,22% Hon. TTC charge acq.
 Prix Hors Hon. : 590 000,00 €
Réf : B190

MARAIS SALE,



Maison se composant d'une entrée, une salle à manger avec coin cuisine aménagée, un salon avec cheminée, trois chambres dont une avec dressing, une salle d'eau, W.C. garage. Piscine. jardin arboré. Le tout sur une

parcelle de 1090m², emprise au sol de 25%. Classe énergie : D
 Prix HNI : 707 000,00 € dont 3,21% Hon. TTC charge acq.
 Prix Hors Hon. : 685 000,00 €
Réf : B189

LES SAPINS,

maison d'habitation comprenant en rez-de-chaussée: une entrée, W.C. une cuisine repas, une salle à manger/salon avec cheminée, une chambre, une salle d'eau. Garage. Terrasse, patio.
 A l'étage : palier, deux chambres, une salle d'eau/W.C.
 A l'extérieur : un garage.
 Le tout sur une parcelle de 1282m² avec une emprise au sol de 30%. Classe énergie : NC
 Prix HNI : 454 500,00 EUR dont 3,30% Hon. TTC charge acq.
 Prix Hors Hon. : 440 000,00 EUR
Réf : P106

TERRAINS

LES SICARDIERES,

Parcelle de terrain de 646m² avec une emprise au sol de 70%-
 Prix HNI : 101 000,00 € dont 4,23% Hon. TTC charge acq.
 Prix Hors Hon. : 96 900,00 €
Réf : C66

SAINT SAUVEUR,

Parcelle de 647m² avec une emprise au sol 30%. Prix HNI : 125 000,00 € dont 4,17% Hon. TTC charge acq. Prix Hors Hon. : 120 000,00 €
Réf : R46

Secteur Ker Doucet,

Parcelle de terrain de 1230m² avec une emprise au sol de 70%.
 Prix HNI : 227 900,00 € dont 3,59% Hon. TTC charge acq.
 Prix Hors Hon. : 220 000,00 €
Réf : T47



Aude BENETEAU

06 78 89 33 55

a.beneteau@proprietes-privées.com

www.proprietes-privées.com



Voici ma sélection

N°153 227

COTE OUEST

Adorable petit pied à terre se composant d'une pièce de vie, un coin cuisine, une chambre, une salle de bain et un WC. L'ensemble sur un petit jardin clos.

DPE : E
125 990€ FAI

N°153 275

PORT JOINVILLE

Maison proche port composée d'une pièce de vie, une cuisine, une salle de bain, deux chambres, un WC et un chemin de jardin. L'ensemble sur un terrain clos.

DPE : G

N°153 274

PROCHE PORT

Au calme d'une rue maison composée d'une cuisine, un salon, une salle de bain, deux chambres, un WC. Un garage. Jardin entièrement clos.

DPE: NS
239 000€ FAI

N°155 131

PORT JOINVILLE

Maison au cœur port composée d'une pièce de vie, deux chambres, une salle d'eau avec WC, une cuisine. L'ensemble sur une cour fermée avec garage.

DPE : F
259 900€ FAI

N°144

PORT JOINVILLE

Maison en parfaite état au cœur du Port est prête à vous accueillir. Elle se compose d'une pièce de vie, une cuisine, une salle d'eau, une buanderie, un WC. A l'étage deux chambres dont une avec WC. Une cour avec terrasse en bois idéale pour farnienter.

DPE: G
259 975€ FAI

N°160 945

PORT JOINVILLE

Beau potentiel pour cette maison au calme d'une impasse. Elle se compose à l'étage d'une cuisine, un salon avec insert, trois chambres, une salle d'eau, un WC et un balcon. Au rez-de-chaussée un garage et cinq pièces à aménager. L'ensemble sur un beau jardin d'environ 700m².

DPE : F
280 700€ FAI

N°153 207

CENTRE DE L'ILE

Maison familiale composée d'une pièce de vie avec cuisine, quatre chambres, une salle d'eau avec WC, une salle de bain, WC et une buanderie. L'ensemble sur un jardin clos. Habitable de suite.

DPE : D
353 500€ FAI

N°153 200

EXCLUSIVITE

AU COEUR DU PORT

Pour les amoureux de la vieille pierre, maison de pêcheur composée d'une pièce de vie avec cheminée, un séjour, une cuisine, 3 chambres dont une avec un cabinet de toilette, une salle d'eau, un sas de rangement. A l'étage une belle chambre. Une véranda donnant sur un jardin clos de murs. Beau projet en perspective

DPE: NS
405 000€ FAI

N142 664

PORT JOINVILLE

Au calme, maison ancienne soignée composée d'une belle pièce de vie avec cheminée, une cuisine, une chambre, une salle d'eau WC. A l'étage un grand dortoir, une chambre, une salle de bain avec WC. Dans le jardin clos de murs en pierre sèche, appentis à exploiter sans limite. Coup de Cœur assuré !

DPE : NS
530 000€ FAI

N146 876

PORT JOINVILLE

Au calme d'un petit village, adorable maison composée d'une pièce de vie avec cheminée, une cuisine ouverte, une salle d'eau, un WC, deux chambres avec placard. Dans le jardin clos de mur une remise en pierre sèche. Calme assuré.

DPE : E

N°151 871

LA MEULE

Maison familiale située au calme d'un petit hameau composée d'une belle pièce de vie avec insert, une cuisine équipée, une salle de bain et douche, quatre chambres dont une avec dressing, un WC. Une annexe composée d'une chambre avec dressing, une salle d'eau et un WC. Jardin clos avec appentis.

DPE : C
570 000€ FAI

N1160 830

VUE MER

Au calme de son chemin, maison familiale sur parc de plus de 6000m², composée d'une pièce de vie avec cheminé, une cuisine, trois belles chambres avec salle d'eau, un WC, une buanderie. A l'étage une chambre avec vue mer. Un garage. Zénitude assurée !

DPE : G
705 000€ FAI

N°156 604

EST DE L'ILE

Maison composée d'une entrée soignée, une belle pièce de vie avec cheminée, une cuisine ouverte, trois chambres, dressing, salle d'eau et WC. L'ensemble sur un beau jardin avec garage et piscine. Juste à poser vos valises.

DPE : D
710 000€ FAI

N144 704

PROCHE PLAGES EST

Maison au calme proche plage composée une pièce de vie avec cheminée, une cuisine, 3 chambres dont une avec salle d'eau wc, une buanderie, un garage. Une belle terrasse avec barbecue idéale pour accueillir famille et amis. Jardin ensoleillé tout la journée de plus de 1500m².

DPE : D
775 000€ FAI

N°157 911

PROCHE PLAGES

Située à deux pas de la plage, une maison familiale avec un jardin de plus de 3000m² se compose d'une pièce de vie avec cheminée, une cuisine, un sas avec placard desservant la partie nuit. Elle se compose de trois chambres avec placard, deux salles de bain, deux WC. A l'étage une belle chambre avec salle d'eau et WC.

DPE : E
828 700€ FAI



La nouvelle espèce Immobilière

Sabias Immobilier



Transaction - Estimation - Conseil

EXCLUSIVITE

Pour les passionnés de balades

Village de "La Meule",
Propriété au calme en parfait état
(surface hab. 114 m²) :
Entrée, salon/SAM, cuisine aménagée
et équipée, 4 CH, SDB et douche, WC,
buanderie ;
Garage, pièce, galetas, terrasse sud,
terrain arboré et constructible.
Emprise au sol de 30 %.
Le tout sur une parcelle de 1571 m².
DPE : D.
Prix : 597 400 €*
*Hon. inclus charge acquéreur : 3 % TTC
Réf : 408

EXCLUSIVITE

Pour les passionnés de balade

Entre "Saint Sauveur" et "La Meule",
Maison d'habitation au calme
(surface hab. 85 m²) :
salon/SAM, cuisine, 3 CH, SDB, WC,
garage, terrasse et jardin autour.
Le tout sur une parcelle de 518 m².
DPE : E.

Juste à poser ses valises

Au calme, sur chemin de terre, au cœur
du village de "La Meule",
Maison en parfait état (surface hab. 94 m²)
comprenant :
salon/SAM, cuisine aménagée et équipée,
3 CH dont une à l'étage avec WC,
SDB, WC ;
garage avec galetas, terrasse et
jardin autour.
Le tout sur une parcelle de 950 m².
DPE : D.
Prix : 473 800 €*
*Hon. inclus charge acquéreur : 3 % TTC
(Prix 460 000 € hors honoraires)
Réf : 344

EXCLUSIVITE

A découvrir sans tarder

Proche de la plage des "Marais Salé",
Terrain constructible
d'une superficie de 798 m².
Emprise au sol de 25 %.
Prix : 145 460 €*
*Hon. inclus charge acquéreur : 3,9 % TTC
(Prix 140 000 € hors honoraires)
Réf : 380

EXCLUSIVITE

Exceptionnelle et rare

Coeur de "Ker Chauvineau",
Maison d'habitation à restaurer : cuisine,
grande pièce de vie, remise, jardins.
Le tout sur une parcelle de 135 m².
DPE : NS. Prix : 186 300 €*
* Hon. inclus charge acquéreur : 3,5 % TTC
(Prix 180 000 € hors honoraires)
Réf : 130

EXCLUSIVITE

Charme ancien

Calme au cœur du village de "La Meule",
venez découvrir cette maison en pierre
(surface hab. 84 m², surface utile 172 m²) :
salon, SAM, cuisine, buanderie, 2 CH,
SDE, WC ;
Garage, atelier, véranda et jardin.
Le tout sur une parcelle de 460 m².
DPE : En cours.
Prix : 463 500 €*
*Hon. inclus charge acquéreur : 3 % TTC
(Prix 450 000 € hors honoraires)
Réf : 349

Charme ancien

Coup de cœur à "Port Joinville" au calme
Propriété refaite (surface hab. 116 m²) :
entrée, salon, cuisine/SAM, buanderie,
4 CH, SDB, SDE, WC ;
garage à vélo, puits et jardin entouré de
murs de pierre.
Le tout sur une parcelle de 416 m².
DPE : En cours.
Prix : 659 200 €*
*Hon. inclus charge acquéreur : 3 % TTC
(Prix 640 000 € hors honoraires)
Réf : 338

EXCLUSIVITE

Pour les passionnés de pierre

Au coeur de "Port Joinville", au centre
des commerces, maison d'habitation
offrant différentes possibilités
d'aménagements (surface hab. 106 m²) :
RDC : salon, cuisine, cave ;
1er étage : CH, SDE et WC ;
2nd étage : CH.
Le tout sur une parcelle de 55 m².
DPE : En cours. Prix : 350 200 €*
*Hon. inclus charge acquéreur : 3 % TTC
(Prix 340 000 € hors honoraires)
Réf : 276

Charme ancien

Au cœur du village de "Saint Sauveur",
Maison d'habitation à rafraîchir
(surface hab. 92 m²) :
salon, cuisine, 4 CH, SDE, WC ;
Garage et terrain constructible.
Emprise au sol de 70 %.
Le tout sur une parcelle de 780 m².
DPE : E.
Prix : 412 000 EUR*
*Hon. inclus charge acquéreur : 3 % TTC
(Prix 400 000 EUR hors honoraires)
Réf : 390

A découvrir sans tarder

A proximité de "Port Joinville",
sur passage privé de 160 m²,
Une maison d'habitation en cours de
construction (surface utile 132 m²) :
- RDC : entrée, salon, WC, cuisine, salon
avec coin couchage ;
- à l'étage : 2 CH, espace bureau, salle d'eau,
WC ;
Buanderie, patio et jardin.
Le tout sur une parcelle de 172 m².

Laëtitia et Anne-Laure sont heureuses de vous accueillir à l'agence située au
11 rue Calypso (à côté de la boulangerie Au Feu de d'Yeu)

Tél. 02 51 59 09 05 / 06 12 16 68 95 - mail : sabiasimmobilier@gmail.com
Site de l'agence : www.sabias-immo-yeu.fr

Endroit calme

A "Ker Châlon", terrain constructible d'une superficie de 750 m².

Vendu

A découvrir sans tarder

Dans le vieux village de "Ker Pierre Borny", à proximité de "Port Joinville", maison d'habitation à rafraîchir (surface hab. 86 m²) :

Deux entrées, salon, SAM, cuisine, 2 CH, salle de bains, WC ; Magasin et cour.

Le tout sur une parcelle de 194 m².

DPE : En cours.

Prix : 289 800 €*
*Hon. inclus charge acquéreur : 3,5 % TTC
(Prix 280 000 € hors honoraires)
Réf : 410

Juste à poser ses valises

A l'Est de l'Île et proche de "Saint Sauveur", venez découvrir cette maison d'habitation (surface hab. 105 m²) :

Salon/SAM avec cuisine ouverte aménagée et équipée, buanderie, deux dégagements, dressing, 3 CH, SDE, WC ; Garage, piscine et jardin.

Le tout sur une parcelle de 1090 m².

DPE : D.

Prix : 705 550 €*
*Hon. inclus charge acquéreur : 3 % TTC
(Prix 685 000 € hors honoraires)
Réf : 358

A découvrir sans tarder

Au cœur de "Port Joinville",

Une maison d'habitation

(surface hab. 136 m²) :

- RDC : entrée, salon/SAM, cuisine, WC avec lavabo, CH

- à l'étage : 4 CH dont deux avec galetas, mezzanine, SDE, WC avec lavabo ; Terrasse, deux cours, remise.

Le tout sur une parcelle de 115 m².

DPE : D.

Prix : 360 500 €*
*Hon. inclus charge acquéreur : 3 % TTC
(Prix 350 000 € hors honoraires)
Réf : 226

Grand potentiel

Au cœur de Port Joinville,

Vous serez séduit par cet immeuble

à usage commercial, professionnel, habitation d'une superficie de 270 m² sur deux niveaux.

DPE : en cours.

Prix : 494 400 €*
*Hon. inclus charge acquéreur : 3 % TTC
(Prix 480 000 € hors honoraires)
Réf : 177

A découvrir sans tarder

Au calme et au cœur de "Port Joinville", à proximité des commerces,

Venez découvrir ce terrain constructible d'une superficie de 466 m².

Emprise au sol de 70 %.

Tout à l'égout à proximité.

Prix : 113 850 €*
*Hon. inclus charge acquéreur : 3 % TTC
(Prix 110 000 € hors honoraires)
Réf : 359

L'AGENCE ELARGIT SA ZONE DE CHALANDISE

Idéal pied à terre

A "La Barre de Monts",

Tout proche de la gare maritime, Appartement situé au dernier étage (2^{ème}) : entrée, séjour avec coin cuisine, SDB et WC, balcon ; un garage.

(Bien soumis à la copropriété, sur une parcelle totale de 8 088 m², 160 lots dans la copropriété, charge de 35 € par mois).

DPE : E.

Prix : 81 042 €*
*Hon. inclus charge acquéreur : 3,9 % TTC
(Prix 78 000 € hors honoraires)
Réf : 365

A quelques pas de la plage

Sortie de "Port Joinville", au calme,

Un terrain constructible d'une superficie d'environ 740 m².

Emprise au sol de 70 %.

Prix : 114 885 €*
*Hon. inclus charge acquéreur : 3,5 % TTC
(Prix 111 000 € hors honoraires)
Réf : 296

Louxtant la zone naturelle

Proche du village de "Ker Bossy", sur chemin en terre,

Un terrain constructible d'une superficie de 466 m². Emprise au sol de 50 %.

Tout à l'égout à proximité.

Prix : 79 889 €*
*Hon. inclus charge acquéreur : 3,9 % TTC
(Prix 76 890 € hors honoraires)
Réf : 9

Belle Parcelle

Proche de "Ker Châlon", au calme,

Venez découvrir ce terrain constructible d'une superficie de 1230 m².

Emprise au sol de 70 %.

Tout à l'égout à proximité.

Prix : 227 700 €*
*Hon. inclus charge acquéreur : 3,5 % TTC
(Prix 220 000 € hors honoraires)
Réf : 400

Idéal 1^{er} investissement

Au cœur de "Port Joinville",

au calme d'une petite île, **Vendu**

Maison d'habitation (surface hab. 50 m²) : salon, salle à manger, CH et SDE ; cave et jardinet ;

Le tout sur une parcelle de 85 m².

DPE : F.

Belle parcelle

Dans le village de "La Croix",

au calme sur chemin de terre, Venez découvrir ce terrain constructible d'une superficie de 1627 m².

Emprise au sol de 10 %.

Prix : 258 750 €*
*Hon. inclus charge acquéreur : 3,5 % TTC
(Prix 250 000 € hors honoraires)
Réf : 345

Laëtitia et Anne-Laure sont heureuses de vous accueillir à l'agence située au
11 rue Calypso (à côté de la boulangerie Au Feu de d'Yeu

Tél. 02 51 59 09 05 / 06 12 16 68 95 - mail : sabiasimmobilier@gmail.com
Site de l'agence : www.sabias-immo-yeu.fr



Faire plus pour votre bien

Vous souhaitez vendre votre bien ? Je vous propose un accompagnement personnalisé de l'estimation initiale à sa juste valeur jusqu'à la signature de l'acte authentique.

Mes engagements :

Une large diffusion sur les sites immobiliers professionnels

Mon expertise du marché de l'immobilier à l'île d'Yeu

Une visibilité optimale de votre bien auprès des acquéreurs potentiels



Francine HAUPERT

Conseillère en Immobilier à l'île d'Yeu

07 60 75 86 14

Site web : francine.hauptert.capifrance.fr

Mail : francine.hauptert@capifrance.fr

immobilier@agencedelile.com

02 51 58 37 45

7 rue Gabriel Guist'Hau
85350 Ile d'Yeu



AGENCE DE L'ÎLE
VENTES • ESTIMATIONS • CONSEILS

L'ÉTÉ ARRIVE, ALORS VITE SI VOUS VOULEZ ÊTRE
CHEZ VOUS DÈS LE MOIS DE JUILLET, VENEZ VISITER
ET TROUVER LA MAISON DE VOS RÊVES
AVEC SOPHIE, VANESSA ET LINE



megAgence®
consultants immobiliers



David AUGEREAU - CONSULTANT INDEPENDANT EN IMMOBILIER

MAISON KER CHAUVINEAU - Réf : 43446

Environnement calme, tout en étant à 5 minutes en vélo des plus belles plages.
Sur une parcelle de 1430 m²,
Maison 65 m² composée de 3 chambres, salon cheminée/coin cuisine, salle d'eau, WC, garage.
De belles possibilités d'agrandissement possible.
Zone UH, emprise au sol de 30 % à 35 %.
Classe énergie : E
Prix de vente : 275 000 €
Honoraires charge vendeur

TRÈS BELLE MAISON IDÉALEMENT SITUÉE Réf : 45267

Proche plages, entre Saint Sauveur et les marais salés, maison d'une superficie habitable de 105 m², composée d'une belle pièce à vivre avec cheminée et cuisine ouverte aménagée, entrée, trois chambres dont une très grande de 19 m², dressing, salle d'eau, wc et garage.
Côté extérieur, un joli jardin avec terrasse, piscine et pool house.
Prix de vente honoraires d'agence inclus : 709 845 €
Prix de vente hors honoraires d'agence : 685 000 €
Honoraires : 3.63 % TTC de la valeur du bien hors honoraires (Honoraires charge acquéreur)

CHARMANTE MAISON DE VILLAGE- Réf : 44777

Coup de coeur pour cette maison authentique, très bien entretenue située dans le village de Ker pierre Borny.
Composée d'un salon avec cheminée, d'une cuisine, deux chambres dont une avec salle d'eau/wc, une seconde salle d'eau et un WC.
L'extérieur avec une cour principale et un jardin sur une deuxième entrée. Classe énergie : E
Prix de vente honoraires d'agence inclus : 299 980 €
Prix de vente hors honoraires d'agence : 289 781 €
Honoraires : 3.52 % TTC de la valeur du bien hors honoraires (Honoraires charge acquéreur)

MAISON ANCIENNE CENTRE PORT JOINVILLE Réf : 45405

Au coeur de port Joinville et ses commerces, maison à rafraîchir de 53 m², deux chambres, salon-salle à manger, cuisine, salle d'eau avec wc. Un garage et une cour fermée.
Le tout sur une parcelle de 146 m².
Prix de vente honoraires d'agence inclus : 259 500 €
Prix de vente hors honoraires d'agence : 250 002 €
Honoraires : 3.8 % TTC de la valeur du bien hors honoraires (Honoraires charge acquéreur)

BEAU TERRAIN AVEC PERMIS DE CONSTRUIRE ACCORDÉ - 45054

Terrain d'une superficie de 628 m² situé entre Ker Bossy et le village de Saint Sauveur.
Orienté sud-ouest. Zone UH avec une emprise au sol de 30 % et desservi par le tout à l'égout.
Prix de vente honoraires d'agence inclus : 109 950 €
Prix de vente hors honoraires d'agence : 105 000 €
Honoraires : 4.71 % TTC de la valeur du bien hors honoraires (Honoraires charge acquéreur)

TERRAIN, LA PLAGE À PIED ! - Réf : 43343

Terrain constructible d'une superficie de 2 666 m² entre Ker Châlon et les sapins, très proche plage.
Emprise au sol de 25 %, Zone UHa.
Prix de vente honoraires d'agence inclus : 388 600 €
Prix de vente hors honoraires d'agence : 375 000 €
Honoraires : 3.63 % TTC de la valeur du bien hors honoraires
(Honoraires charge acquéreur)

David AUGEREAU - 07 88 93 68 37 - david.augereau@megagence.com
<https://www.megagence.com/votre-consultant/david-augereau/1639>

www.megagence.com

23 route de Ker Pissot 85350 Ile d'Yeu

Vie municipale

Conseil municipal du 20 février

Retour à la semaine de 4 jours

A partir de la prochaine rentrée scolaire, les écoles maternelles et élémentaires de l'Île d'Yeu devraient revenir à la semaine de 4 jours : lundi, mardi, jeudi et vendredi. Unanimes, les équipes enseignantes, les parents et animateurs jeunesse ont choisi cette organisation, car « **la semaine de 4,5 jours est trop fatigante pour les élèves** ». Le conseil municipal a confirmé ce choix lors de sa séance du 20 février. Sous réserve de validation par les services départementaux de l'éducation nationale, à compter de septembre les cours débiteront donc un quart d'heure plus tôt le matin et l'après-midi. Le vendredi après-midi, ils se termineront une heure plus tard.

Bientôt une recyclerie municipale

Engagée dans la démarche « Territoire zéro déchet, zéro gaspillage », la commune souhaite réduire significativement ses déchets. Pour accueillir les objets réutilisables en l'état ou après réparation et sensibiliser le public au réemploi, un projet de recyclerie est à l'étude. Son coût total incluant l'assistance à maîtrise d'ouvrage est estimé à 835 000 € HT et la commune espère obtenir des subventions à hauteur de 537 500 €. « **D'une surface de 540 m², cette structure sera mitoyenne avec le centre de transfert actuel** » expliquait



La mairie va faire l'objet de travaux de rénovation et d'agrandissement

Michel Charreau, adjoint au développement économique et à l'environnement. « **Pour l'exploitation, nous réfléchissons à diverses solutions de type régie, association ou peut-être un nouveau chantier collectif, qui servirait aussi de dispositif de retour à l'emploi** ». Afin de pouvoir s'appuyer sur des compétences et expériences externes, la commune va adhérer au Réseau des Ressourceries qui regroupe déjà 157 adhérents.

L'esthétique de l'hôtel de ville sujette à controverse

Pour financer son projet de restructuration de l'hôtel de ville qui est estimé à 2 565 225 € HT, la municipalité espère totaliser 1 269 150 € HT de subventions, dont 489 900 € au titre de la dotation des équipements des territoires ruraux (DETR), 300 000 € provenant de la 2^e dotation territoire à énergie positive pour la croissance verte (TEPCV), 300 000 € de la Région et 179

250 € de dotation de soutien à l'investissement local (DSIL). A l'évocation de ce projet, l'élus de l'opposition Sébastien Chauvet a fait part de son désaccord quant à la version architecturale retenue lors du conseil municipal de décembre auquel il n'avait pu participer. « **L'esthétique est très différente de l'architecture traditionnelle islaïse, qui est imposée dans le PLU. Une partie de la population risque de ne pas comprendre ce projet** ».

ANNUAIRE

Numéros utiles :

Mairie : 02.51.59.45.45
Office du Tourisme : 02.51.58.32.58

Numéros d'urgences

Cabinet médical : 02.51.59.39.00
Urgence du soir et week-end : 02.51.44.55.66
Urgence vitale : 15 (SAMU)
Gendarmerie : 17
Pompiers : 18 ou 112
Crossa Etel : 02.97.55.35.35 ou 112
Sémaphore : 02.51.58.31.01

la gazette
annonces
Journal Gratuit

2, place de la Norvège
85350 Ile d'Yeu
Année de création : 1997
N° Siret : 412 211 484 00016
Directeur de publication :
Stéphane GUERINEAU
Tél. 02 51 59 46 00

Les annonceurs et auteurs d'articles sont seuls responsables de leurs textes.

Un 2e bus électrique à venir

Afin de réduire le coût du service de transport en commun, la commune a créé en 2016 la régie ID Bus et racheté la flotte de bus de la société Keolis, qui exploitait auparavant le service. Les 2 bus les plus anciens devant être remplacés, les élus ont opté pour des bus électriques d'occasion, « **mais il n'y en a pas beaucoup sur le marché** » précisait Sylvie Groc, 1^{re} adjointe et présidente de la régie. Fin 2017, la commune a réussi à faire l'acqui-

sition d'un 1^{er} bus électrique financé partiellement grâce à la dotation TEPCV. Le conseil municipal du 20 février a majoritairement validé l'achat d'un second bus électrique d'occasion au prix de 135 000 €. Cette décision a une nouvelle fois été contestée par l'opposition, qui remet en cause le choix d'une technologie électrique plutôt que thermique, rappelant que « **comme le maire l'évoquait la veille en réunion, l'Île d'Yeu fait partie des territoires français les moins pollués** ». Un avis pas

forcément partagé par tous les élus. « **De toute manière, cela ne coûtera pas plus cher, car avec un bus thermique nous ne pouvons pas obtenir de subvention** » a fini par conclure Sylvie Groc. La commune sollicitera en effet une subvention de 40 500 € au titre de la DSIL.

53 emplois saisonniers à la mairie

Comme l'année passée, la commune devrait faire appel à 53 travailleurs saisonniers pour la

période estivale. La plupart des postes concernent le camping, ainsi que les services jeunesse, domaine public/sécurité, patrimoine et voirie. Cette année encore, 3 postes de protecteurs de l'environnement seront créés dans le cadre des engagements pris par la commune pour Natura 2000. Ils seront à nouveau pris en charge à hauteur de 45 % environ par l'Association Française de Biodiversité (AFB).

Viviane Klemm

Le conseil municipal s'est prononcé contre l'extractions de granulats marins

Dans un courrier du 4 janvier adressé à Bruno Le Maire le Ministre de l'économie et des finances, Bruno Noury avait demandé « **l'annulation de tout permis d'extraction au large de nos côtes** ». Le 20 février, c'est tout le conseil municipal qui s'est prononcé contre « **la reprise du PER accordé au GIE Granulats Nord Gascogne, ainsi qu'à toute nouvelle possibilité d'extraction au large de nos côtes** ». Cette prise de position est essentiellement motivée par les risques sur la pêche et notamment sur les ressources en sole. « **Les marins de l'Île d'Yeu n'ont que trop payé des décisions impactant l'existence même de leur métier, comme l'arrêt de la pêche au requin taupe fin 2009** ». Les élus islais considèrent en outre qu'il existe trop d'incertitudes sur les conséquences des extractions sur le milieu marin et les flux sédimentaires, et que des solutions alternatives à l'extraction des granulats marins peuvent être envisagées. Sébastien Chauvet qui est également directeur de l'OP Vendée (organisation des producteurs de pêche) a tenu « **à remercier François Duliège, président de l'association Le Peuple des Dunes des Pays de la Loire, qui depuis plus d'un an n'a eu de cesse d'alerter et de rappeler aux élus et professionnels de la pêche, les risques liés aux extractions de granulats marins dans notre région** ».

Orientations budgétaires 2018 : la situation financière s'améliore, la commune reprend ses investissements

Le maire Bruno Noury a profité du conseil municipal du 20 février pour présenter à l'ensemble des élus les orientations budgétaires pour l'année 2018. « **Bien que le bilan financier de l'année 2017 ne soit pas totalement finalisé, on peut déjà noter une amélioration de la situation financière de la commune, grâce à une hausse de nos revenus et à une diminution de notre endettement** ».

Taxe d'habitation : 832 936 € de manque à gagner en 2020

En matière de fiscalité, source principale de revenus de la commune, la réforme de la taxe d'habitation (NDLR exonération en 3 ans de près de 80 % des

foyers) risque de modifier la donne. Selon une estimation faite par la commission financière du Sénat, le manque à gagner pour la commune de l'Île d'Yeu serait de 832 936 € en 2020, car 1396 nouveaux foyers seraient exonérés. « **Cela ne devrait pas impacter nos finances, car l'État s'est engagé à compenser ce manque à gagner** » rappelait le maire. En revanche, pour 2018 comme pour 2017 d'ailleurs, l'État a revu à la hausse les bases qui serviront au calcul de la TH (+ 2 %) et de la taxe foncière sur le bâti (+ 2,5 %). De son côté, la commune va maintenir les taux de 2017 pour les taxes d'habitation, foncières et CFE de cette année.

DGF stable et nouvelle dotation insulaire

Autre source importante de revenus, la dotation globale de fonctionnement (DGF) de l'État devrait rester stable en 2018. Par ailleurs, à compter de 2017 toutes les îles du Ponant se sont vu octroyer une dotation insulaire récurrente. Pour l'Île d'Yeu le montant annuel est de 1,1 M€. Enfin, la commune bénéficie de plusieurs contrats annuels ou pluriannuels (DETR, TEPCV, Vendée Territoires, Territorial Régional et Plan État Région). Ces dotations conjuguées à une réduction de l'endettement (pas de nouvel emprunt de 2015 à 2017) permettent à la commune de relancer ses investissements.

22 M€ d'investissements d'ici 2021

Pour la période 2018-2021, la municipalité envisage d'investir à hauteur de 22 M€, dont 5,5 M€ en 2018, 8,5 M€ en 2019, 5,5 M€ en 2020 et 2 M€ en 2021. Les principaux investissements concernent l'équipement public du Petit Chiron (médiathèque), l'Hôtel de ville, le Centre technique municipal et la voirie, pour un montant total de 12,6 M€. Pour pouvoir financer ses investissements, elle estime à 3,75 M€ son besoin de financement au moyen de 2 emprunts répartis entre 2018 et 2019. Le montant de sa dette passerait ainsi de 9,3 M € fin 2017 à 10,7 M€ fin 2019 puis à 9,4 M€ fin 2020.

Viviane Klemm

Le maire Bruno Noury et son collègue du Palais ont sauvé un homme de la noyade

Bruno Noury et son collègue Frédéric Le Gars, maire du Palais (Belle-Île) ne sont pas prêts d'oublier la terrible nuit du 22 au 23 février, qu'ils ont passée à Groix à l'occasion du conseil d'administration de l'Association des Îles du Ponant. « Nous retournions à l'hôtel vers 1 h du matin après avoir bu un verre ensemble, lorsque le maire du Palais a entendu ce qui ressemblait à un appel au secours. En nous approchant de l'endroit d'où venait le cri, nous avons aperçu un homme avec une veste de quart rouge qui était tombé à l'eau dans le bassin du port. Ne trouvant pas de bout, nous lui avons lancé une rallonge électrique et

l'avons tracté jusqu'à une échelle, mais il n'avait déjà plus la force de remonter. Nous sommes alors montés à bord d'un bateau qui était tout près et l'avons amarré au bateau avec un bout. Mais nous n'arrivions pas à le hisser à bord, car il était trop lourd. Il fallait faire vite ! » explique Bruno Noury. Son collègue est alors parti chercher du secours, tandis que lui est resté avec la victime. « Je sentais que l'homme s'affaiblissait de plus en plus et lui parlais, pour éviter de le perdre. Mais j'étais très inquiet, car le temps passait et aucune aide n'arrivait ». Finalement, au bout de quelques minutes qui lui ont semblé une éternité,

Frédéric Le Gars est revenu avec un groupe de jeunes qu'il avait trouvés dans un bar. Ces derniers ont réussi à hisser la victime hors de l'eau. En état d'hypothermie, mais toujours conscient, l'homme a pu être rapidement pris en charge par les pompiers avant d'être évacué sur le continent. « Je suis heureux que cela se soit bien terminé, car j'ai vraiment eu peur de voir mourir cette personne dans mes bras » conclut le maire de l'Île d'Yeu, visiblement affecté par cette terrible expérience.



Viviane Klemm

Le calendrier « Dou bounnes faces du caillou » a rapporté 2 190 € à la SNSM

« C'est parce que l'Île d'Yeu m'a souri quand je me suis installé sur l'île, que j'ai eu envie d'apporter mon grain de sable et de remercier à ma manière les habitants pour leur accueil » explique Pierre Bloch le violoniste du duo « Vaguement la jungle ». Editer un calendrier avec des photos de figures locales de l'île lui est apparu comme une idée à la fois originale et tout à fait appropriée. Le musicien a alors décidé de reverser les bénéfices de la vente de ce calendrier à la station locale des sauveteurs en mer (SNSM). Il n'a pas eu de mal à trouver de l'aide parmi ses relations sur l'île. Perrine Meynard a pris en charge la réalisation des clichés du calendrier et Bruno Mousnier la mise en page.

En octobre passé Pierre Bloch a présenté la maquette du calendrier « Dou bounnes faces du caillou » au cours d'un apéritif musical réunissant jeunes et anciens de l'île à l'Abri des coups de mer à Saint-Sauveur. L'accueil a été très enthousiaste et à peine imprimés, les 220 exemplaires du calendrier se sont vendus comme des petits pains. Le 17 février, Pierre Bloch a remis officiellement un chèque de 2.190 € à Marc Ricolleau, le président de l'antenne islaïse de la SNSM, très touché par « ce geste généreux qui met à l'honneur les islaïses ainsi que les sauveteurs en mer, tous des bénévoles il faut le rappeler ». Cet argent contribuera dans quelques années au remplacement du canot de sauvetage.

Viviane Klemm



**AFFICHEZ-VOUS**
- Marquage adhésif sur tous véhicules
- Enseignes non électrifiées-PVC-Aluminium
NAUTISME
- Covering total ou partiel de coque
- Bandes de flottaison, déco tte marque
Olivier Penard : 06-98-41-85-66 - o.penard@covering-solutions.com

**www.yeu-surveillances.com**
INTERFACE : PROPRIETAIRES / LOCATAIRES
accueils, remises des clés, états des lieux,
livraisons, travaux...ouverture, fermeture,
gardiennage, réception des alarmes...
Tous services à la carte **Tél. 06 60 11 66 50**

imago **Diagnostics Immobiliers**

CERTIFIÉ Bureau Veritas • Tarif compétitif • Rapports sous 24H

02 51 39 85 48 PRESENT SUR L'ILE DEPUIS 2003

e-mail : contact@imago-diag.com • site : www.imagodiag.com

BUREAU DE CONTRÔLE AGREE COFRAC

INSPECTION PERIODIQUE | Hôtel
 - Electricité | Camping
 - Gaz | Usine
 - Engin de levage | Etc ...



GÉOUEST
 DES EXPERTS POUR DES CONSEILS SUR MESURE

INGÉNIERIE
GÉOMÈTRE-EXPERT
TOPOGRAPHIE

www.geouest.fr

LA ROCHE-SUR-YON | TÉL. 02 51 37 27 30
LA ROCHELLE | TÉL. 05 46 27 14 97
OLONNE-SUR-MER | TÉL. 02 51 23 85 52
MARANS | TÉL. 05 46 27 14 97
L'ILE-D'YEU | TÉL. 02 51 37 50 07

Émilie Roy - architecte

Maisons et rénovations à l'Ile d'Yeu

www.emroy-architecte.com

06 71 00 77 77 • cohroy@wanadoo.fr



FLORIAN MAISTRELLO
ARCHITECTE

Architecture et Maîtrise d'œuvre sur l'Ile d'Yeu

contact@florianmaistrello.fr 07.60.45.45.03

www.florianmaistrello.fr

B Concept
 ILE D'YEU



Votre Maîtrise d'Œuvre en Toute Sérénité
Donovan BAUDRY

présent sur L'ILE D'YEU toute l'année pour réaliser vos projets :

Maison neuve - Extension - Rénovation
 Aménagements intérieurs - Coordination de travaux

4, Bis rue de la Fosse à la Cane • 85350 Ile d'Yeu
 Tél. 06 86 11 98 30 • E-mail > donovan.yeu@live.fr

Votre Agence:



OYA
IMMOBILIER

16 rue de la république 02.51.58.48.48
 85350 Ile d'Yeu oya.immobilier@yourmail.fr
www.oya-immobilier.fr

Vente-Estimations-Conseils

Ouvert du lundi au vendredi de 9h00 à 12h30
 Les après-midi et le samedi sur rendez-vous

 Quand on ne peut pas changer le monde, il faut changer de décor.”

De Daniel Pennac
 La petite marchande de prose

CONFIEZ-NOUS
VOTRE PROJET DE DÉCORATION
SUR L'ÎLE-D'YEU

Décoratrices d'intérieur
 Marie D'HALLUIN | Catherine HASSELSWEILER
 06 30 02 96 07 | hc.unepausedeco@gmail.com





Projet éolien en mer : enquête publique

Le projet de parc éolien en mer se poursuit. Une enquête publique aura lieu du 4 avril au 23 mai 2018 inclus.

Plusieurs possibilités pour vous exprimer durant cette période :

- En mairie, aux heures d'ouverture habituelles pour consulter le dossier
- Par Internet, depuis le registre dématérialisé sécurisé sur www.vendee.gouv.fr et par courriel à l'adresse suivante : parc.eoliennenmer@orange.fr

- Par courrier : Enquête Parc éolien et bases – Rue de la Prée au Duc – BP 714 – 85350 Noirmoutier-en-l'Île.

Des permanences du commissaire enquêteur sont également prévues sur l'Île d'Yeu, en mairie :

- Le jeudi 12 avril de 14h à 20h
- Le samedi 14 avril de 9h à 13h
- Le vendredi 20 avril de 10h à 16h sans interruption
- Le vendredi 11 mai de 10h à 18h sans interruption
- Le samedi 12 mai de 9h à 13h.

Parkings quai de la Mairie et quai Carnot

Au 1^{er} janvier 2018, la réglementation imposait le changement de l'horodateur afin de permettre l'application d'un forfait post-stationnement en lieu et place de l'amende forfaitaire en cas de dépassement du temps de stationnement pour lequel la redevance était acquittée.

Dans l'attente de la mise en place du projet d'aménagement du front de port prévu pour la saison 2019, la municipalité a décidé de supprimer ce dispositif au profit d'une zone bleue (disque européen en vente à la maison de la presse, à la station service).

Ceci afin de permettre à chacun de pouvoir disposer d'un temps de stationnement de 30 minutes afin d'accéder facilement aux commerces et administrations.

Cette zone bleue est effective du lundi au samedi de 9h à 13h et de 14h30 à 19h, et les dimanches et jours fériés de 9h à 13h.

L'apposition du disque européen est obligatoire et, en cas de dépassement du temps autorisé, l'amende applicable est de 35€.

Pour rappel, les usagers qui souhaiteraient disposer d'un temps plus long afin de faire leurs courses, disposent de parking situés aux extrémités du port (quai Chapelle et quai Vernier/rue Neptune).

Le marché de Port-Joinville

Depuis le 31 mars 2018, le marché est implanté sur le Quai du Canada. La circulation et le stationnement sont interdits tous les jours de 5h00 à 14h00.

Le marché sera présent sur les voies de circulation quai Carnot, les dimanches suivants :

- 29 avril 2018
- 6 / 13 / 27 mai 2018
- 3 / 10 / 17 / 24 juin 2018
- 1^{er} juillet 2018
- 2 / 9 / 16 / 23 / 30 septembre 2018

Voirie : carrefour Ker Pissot / Ker Doucet

Du 9 au 20 avril, des travaux liés à un aménagement de sécurité sont programmés. Un dispositif de séparation de voie permettant de ralentir la circulation sera réalisé sur l'axe route de Ker Doucet/Route de la tonnelle. Le stop de la route de Ker Pissot sera décalé pour ne plus être en face de la rue Georges

Vélos trouvés

Permanences

avant déclassement et vente aux domaines

Mercredi 18 avril 2018 de 9h à 13h30

Vendredi 27 avril 2018 de 9h à 13h30

En Mairie - bureau de la Police Municipale

Déchets : informations

Changement de dotation pour le Bac de TRI (couvercle vert ou jaune)

Vous êtes 3, 4 personnes ou plus dans votre foyer, votre bac de tri est trop petit, vous avez la possibilité d'obtenir un plus grand bac de tri au service Environnement.

Carte d'accès à la déchèterie de la Marèche, Pôle de la Gravaire et compacteur solaire

La carte vous a été transmise, par voie postale en janvier 2018, à l'adresse de facturation que vous nous avez fournie lors de l'enquête. Elle est souvent votre adresse principale.

Si vous ne l'avez pas reçue, renseignez-vous auprès du service Environnement.

Nouvel horaire pour le pôle de la Gravaire

A compter du 3 avril 2018, les horaires sont les suivants :

- . Lundi 14h15 à 16h
- . Mardi au samedi 9h30 à 12h et 14h15 à 16h

Le broyage sur site aura lieu de 16h00 à 18h00

Les horaires de la déchèterie de la Marèche ne changent pas

- . Lundi 14h15 à 17h
- . Mardi au samedi 9h30 à 12h et 14h15 à 17h

Contactez le service environnement :

- sandrine.charuau.mairie@ile-yeu.fr en précisant votre adresse, ainsi que vos coordonnées téléphoniques, le volume du bac de tri à changer
- Au 02 51 59 49 59.
- En vous déplaçant au service environnement, 22 rue de la Victoire. Ouvert du lundi au vendredi de 9h à 12h30 et le jeudi de 13h15 à 17h30.

Agenda

Samedi 14 avril

21h au Casino
« Le jeu de l'amour et du hasard »
Théâtre - Payant

Mercredi 18 avril

Sur RDV au Pôle Economique
Permanence espace info énergie
02.51.08.82.27

Jeudi 26 avril

20h30 en l'église de Saint-Sauveur Conférence
« De l'ornementation à la dévotion, les peintures murales de Saint-Sauveur » par Christian Davy.

Samedi 28 avril

De 10h30 à 18h au stade Eugène Breton
« La Fête du Jardin » : le jardin au naturel, des ateliers pratiques et des démonstrations seront

proposés sur le compostage, le broyage des végétaux, le paillage, ou encore l'entretien de l'outillage de jardin. Les plus jeunes y trouveront des animations ludiques.

Samedi 5 mai

21h en l'église de Saint Sauveur
La folle journée 2018 : un monde nouveau
Musique classique

Parc éolien offshore : Où en est le projet ?

L'enquête publique est ouverte jusqu'au 23 mai

L'enquête publique qui se déroule du 4 avril à 9 h au 23 mai à 17 h est une phase importante du projet de parc éolien en mer au large des îles d'Yeu et de Noirmoutier, car elle permet au public de s'exprimer et de poser des questions sur le projet.

Consultation du dossier du projet

Durant toute la période de l'enquête publique, le public pourra consulter la totalité du dossier du projet, qui sera disponible en version papier et numérique à la mairie de l'Île d'Yeu (aux jours et heures habituels d'ouverture des services), ainsi qu'en version numérique sur le site internet www.projeteolienmer.fr ou sur celui de Préfecture de la Vendée www.vendee.gouv.fr/ (rubrique Publications – Enquêtes publiques – liste déroulante : choisir « Île d'Yeu » et valider « ok »)

Formulation et consultation des observations du public

Les questions, remarques et propositions du public pourront être consignées :

- sur le registre d'enquête établi par un membre de la commission d'enquête lors des permanences (voir ci-dessous) et disponible à la mairie de l'Île d'Yeu
- sur le registre dématérialisé sécurisé ouvert sur le site internet www.projeteolienmer.fr ou sur celui de Préfecture de la Vendée www.vendee.gouv.fr/ (rubrique Publications –

Enquêtes publiques – liste déroulante : choisir « Île d'Yeu » et valider « ok »)

Elles pourront également être déposées par courrier électronique à l'adresse parc.eolienmer85@orange.fr et par courrier postal adressé au président de la commission d'enquête qui siègera à la **communauté de communes de l'Île de Noirmoutier – Enquête parc éolien en mer – rue de la Prée au Duc - BP 7814 – 85330 Noirmoutier-en-l'Île**

Les observations du public seront progressivement mises en ligne sur le site internet www.projeteolienmer.fr, ainsi que sur celui de Préfecture de la Vendée www.vendee.gouv.fr/ (rubrique Publications – Enquêtes publiques – liste déroulante : choisir « Île d'Yeu » et valider « ok »)

Permanences de la commission d'enquête

La commission d'enquête est composée d'un président, Arnold SCHWERTDORFFER et de 4 membres titulaires, Brigitte CHALOPIN, Jacques TURPIN, Jean-Yves HERVE et Mireille AMAT. Représentée par un ou plusieurs de ses membres, elle recevra en personne les observations écrites et orales du public à la mairie de l'Île d'Yeu aux dates suivantes : vendredi 13 avril de 14 h à 20 h - samedi 14 avril de 9 h à 13 h - vendredi 20 avril de 10 h à 16 h - vendredi 11 mai de 10 h à 18 h - samedi 12 mai de 9 h à 13 h.

Conclusions de la commission d'enquête

A l'issue de l'enquête publique, la commission établira un rapport unique dans lequel elle précisera le déroulement de l'enquête, fera la synthèse de toutes les observations du public et émettra un avis (avis favorable / avis favorable sous réserve / refus) motivé sur le projet. Le rapport de l'enquête sera transmis au Préfet de la Vendée, au président du tribunal administratif, à EMYN, ainsi qu'aux autorités compétentes pour prendre les décisions pour lesquelles l'enquête publique a été ouverte.

Le rapport et les conclusions seront également transmis au président de la communauté de communes de Noirmoutier, ainsi qu'aux maires des communes concernées. Ils seront tenus à disposition du public durant un an et pourront également être consultés sur le site internet de la Préfecture de la Vendée www.vendee.gouv.fr/ durant 1 an.

Remarque : les conseils municipaux des communes concernées sont également appelés à donner leur avis sur le projet, mais celui-ci ne sera pas consigné dans le rapport de la commission d'enquête.

Viviane Klemm



Parc le Lillgrund (Crédit : Siemens)

Parc éolien offshore : Où en est le projet ?

Pour ou contre le projet, ce qu'on en dit à l'Île d'Yeu...

Alors qu'à Noirmoutier les opposants au projet semblent de plus en plus nombreux et le font savoir (association Non aux Éoliennes entre Noirmoutier et Yeu - NENY, collectif Touche pas à nos îles - TPANI, Association des Commerçants de Noirmoutier - ACNO, marins pêcheurs...), à l'Île d'Yeu l'ambiance est beaucoup plus calme, même si les avis sont là aussi très partagés. Ci-après un résumé des principaux arguments avancés à l'Île d'Yeu par les partisans et opposants au projet.

Les « pour »

Du côté de la municipalité et des professionnels de la pêche, qui ont commencé à travailler sur ce projet éolien avec WPD (consortium initialement pressenti pour l'exploitation du parc éolien Île d'Yeu-Noirmoutier) bien avant le lancement de l'appel d'offre par l'État, on reste très favorable à la construction du parc. Pour eux, le projet ne risque pas de nuire à l'attractivité touristique de l'île. « L'expérience de pays étrangers montre que les parcs éoliens offshore attirent des touristes qui veulent visiter les installations. Avec 125 emplois (entre l'Île d'Yeu et Noirmoutier) liés à la maintenance, ce projet est au contraire synonyme d'avenir économique de l'île ». Ils citent également la taxe sur l'éolien, dont une partie sera versée à la commune et qui contribuera aux investissements de la commune. Une simulation faite par les services de l'État et communiquée lors du débat public, estimait le montant à 664 954 € par an pour la commune de l'Île d'Yeu. « Nos demandes ou remarques ont été prises en compte » ajoutent élus et représentants de la pêche professionnelle, satisfaits également que certains points techniques pénalisants pour la pêche aient été modifiés et que l'ancienne criée majoritairement inutilisée ait été choisie pour accueillir la base de maintenance. Une partie des commerçants et professionnels de tourisme est impatiente de voir se réaliser ce projet, « qui va générer plus de passage sur l'île et doper l'activité économique de l'île ».

Les « contre »

Du côté des opposants au projet, le discours est totalement différent. Qu'ils soient membres de l'association Neny, pêcheurs plaisan-

ciers, habitants amoureux des couchers de soleil à la pointe du But, résidents ayant choisi de venir de s'installer ou d'investir à l'Île d'Yeu, ou simplement des habitants anonymes, nombreux sont ceux qui s'inquiètent de la dégradation du visuel et de l'attractivité de l'île. « Les photomontages ne sont pas réalistes ! Il suffit de comparer la hauteur des éoliennes (plus de 200 m) avec celle de Kulmino (environ 70 m) ou du pont de Noirmoutier, qui sont 2 fois plus loin pour s'en rendre compte ». Concernant les emplois liés à la maintenance, « combien pourront être attribués à des islais, puisqu'il faut des compétences techniques certifiées par des diplômes, une pratique courante de l'anglais et pour certains postes des qualités physiques spécifiques ? ». Beaucoup doutent également de l'installation de nouvelles familles de techniciens sur l'île, compte tenu du prix de l'immobilier, du manque d'emplois (pour les conjoints) et de la scolarisation sur l'île qui s'arrête à la 3^e. Ils évoquent aussi les dégâts qui seront générés sur tout l'écosystème en raison des travaux et remettent en cause le système français, qui impose aux futurs exploitants de financer et produire les études d'impacts prévisionnels. « Comment être sûr de leur objectivité dans ces conditions ? ». Beaucoup s'interrogent aussi sur les conséquences pour la pêche et la navigation et la pêche. « Combien de temps faudra-t-il pour que le poisson revienne dans la zone, si tant est qu'il revienne un jour ? Les bateaux pourront-ils continuer à traverser la zone ou devront-ils la contourner, sachant qu'elle fera 80 km² ? Comment le problème du brouillage du signal des radars sera-t-il résolu ? ». Mais ce qui alimente aussi beaucoup les conversations depuis de nombreux mois, c'est le prix du rachat de l'électricité par EDF (plus de 200 € le MWh), qui sera plus de 4 fois supérieur au prix négocié pour les parcs étrangers (40 à 50 € le MWh) en train de voir le jour et pour les nouveaux appels d'offres français. « Et ce sont les consommateurs qui vont devoir payer ce surcoût qui représente des milliards d'euros » !

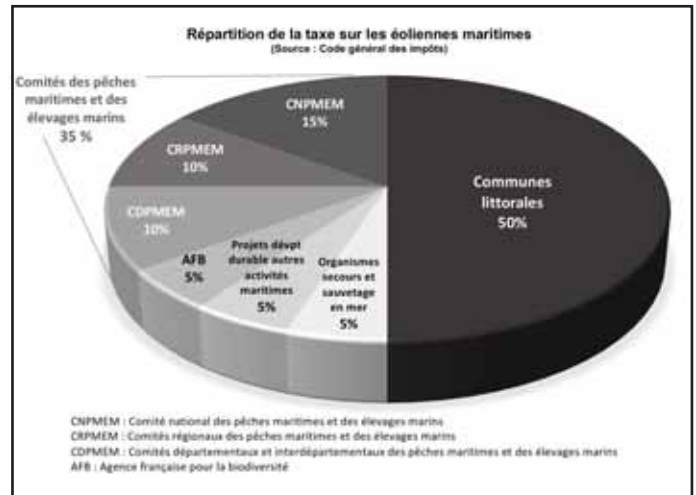

Graphique camembert de la répartition de la taxe

Simulation de la part "communale" de la taxe annuelle sur les éoliennes maritimes

Communes	Distance ⁽¹⁾ (km)	Produit par commune (€/an)
Barbâtre	20,258	322 087
L'Épine	16,864	356 447
L'Île-d'Yeu	11,714	664 954
La Barre-de-Monts	20,473	346 802
La Guérinière	16,948	338 161
Noirmoutier-en-l'Île	16,869	557 111
Notre-Dame-de-Monts	20,867	328 153
Saint-Jean-de-Monts	21,538	759 908
TOTAL		3 673 623

⁽¹⁾ Distance minimale entre les éoliennes et les communes
Source : http://cpdp.debatpublic.fr/cdpd-eolienmer-pyn/sites/debat_eolienmer_pyn/files/documents/note_sur_la_simulation_de_la_repartition_de_la_taxe_sur_les_eoliennes_maritimes.pdf

Important : Cette taxe ne sera perçue qu'à partir du démarrage de la production du parc, aux conditions qui seront alors en vigueur.

Tableau taxe avec montants par commune

Viviane Klemm

Un amendement de l'État pour renégocier, voire annuler les projets éoliens offshore...

Le 8 mars le gouvernement déposait un amendement concernant les 6 projets de parcs éoliens offshore attribués en 2012 et 2014 (dont celui de l'Île d'Yeu / Noirmoutier), qui a fait l'effet d'une bombe au Sénat.

Dans une interview au Figaro le 9 mars le ministre Nicolas Hulot relevait que les « **projets n'ont pas été bien zonés, les résistances ont été peu prises en compte. Nous retournons le problème dans tous les sens, mais nous avons peu de marge de manœuvre pour faire évoluer les projets initiaux, très éloignés des niveaux de compétitivité actuels sans les remettre en cause** ». Pour le secrétaire d'État aux comptes publics Olivier Dussopt,

les tarifs des appels d'offres actuels sont trop élevés, « **jusqu'à cinq fois supérieurs aux tarifs du marché (...)** Les éoliennes autorisées en 2011 et 2014 coûtent 41 milliards d'euros aux finances publiques sur vingt ans, pour 3 gigawatts seulement ».

L'amendement déposé au Sénat définit le cadre d'une renégociation du tarif d'achat, voire en cas d'impossibilité l'abandon pur et simple des projets concernés. « **Le tarif accordé à ces installations est très élevé et ne correspond plus aux prix actuels de l'éolien en mer, entraînant des rémunérations excessives pour les candidats retenus. Les prix des parcs éoliens en mer ayant fortement baissé, l'État cherche à réduire**

le coût de soutien public des projets tout en confortant la filière éolien en mer (...) Si la renégociation des contrats n'était pas possible, une des options pourrait être de mettre fin à ces projets et de relancer une nouvelle procédure dans les meilleurs délais afin de pleinement profiter des améliorations technologiques » précise l'amendement.

Quelques jours plus tard, cet amendement a été largement refusé par les sénateurs et notamment par ceux des 3 régions concernées (Pays de la Loire, Bretagne et Normandie), en raison des investissements déjà engagés et du risque pesant sur la filière éolien en mer.

Mais pour autant l'amendement n'est pas encore enterré. Il va être examiné en commission mixte paritaire (sénateurs et députés). Si aucun accord n'est trouvé, le Gouvernement pourrait décider de le resoumettre à l'Assemblée Nationale et au Sénat, puis encore à l'Assemblée Nationale pour la décision finale.

Viviane Klemm

Emyn abandonne la technique des anodes sacrificielles

Suite à la polémique concernant les risques de pollution dus aux anodes sacrificielles, la société Emyn en charge du développement du projet a annoncé l'abandon de cette technique au profit de celle du courant imposé pour la protection cathodique des fondations.

En décembre 2017, une polémique était née concernant le rejet en mer de métaux suite à la dissolution des anodes sacrificielles (en aluminium principalement) destinées à protéger de la corrosion les structures métalliques immergées. Cette technique de protection cathodique est utilisée de longue date pour les coques de bateaux et dans les ports notamment (pieux de pontons...). Dans une interview diffusée un peu avant Noël sur Neptune FM 91.9 MHz, Bruno Noury le maire de l'Île d'Yeu, Michel Charuau, adjoint en charge du développement économique et de la transition énergétique, ainsi que Lucile Forget directrice du développement du parc éolien offshore pour la société Emyn jugeaient le risque de pollution négligeable, au vu du volume d'eau concerné. La masse

d'anodes sacrificielles pour la protection des 62 éoliennes était de 2 048 tonnes selon les estimations annoncées par Lucile Forget.

Une solution initialement écartée

Emyn confirmait néanmoins étudier des solutions alternatives. « **La solution du courant imposé a été analysée, mais en première instance elle n'a pas été retenue, car elle semble assez peu adaptée à la structure de la fondation jacket, car pour que le courant imposé se propage correctement et que la protection soit efficace il faut que ce soit sur une surface relativement lisse et sans discontinuité** » précisait alors Lucile Forget. Plus coûteuse et contraignante, la protection cathodique par courant imposé (NDLR utilisée par exemple pour la conduite amenant l'eau du continent sur l'Île d'Yeu) nécessite de faire circuler un courant de faible intensité le long des éléments métalliques à protéger, mais elle ne génère pas de rejet en mer et serait sans danger pour la faune et la flore.



Schéma fondations éoliennes (Crédit : EMYN)

Une première pour des fondations jackets

Moins d'un mois avant le début de l'enquête publique concernant le projet, la société Emyn a profité de sa présence à l'Île d'Yeu, puis à Noirmoutier les 7 et 8 mars, pour annoncer finalement l'abandon de la technique des anodes sacrificielles au profit de celle du courant imposé, qui avait initialement été écartée. Cette décision avait déjà été annoncée courant février

pour le projet de parc éolien offshore de Dieppe-Le Tréport, dont l'appel d'offres a été attribué au même consortium. « **Il s'agit d'une première pour des parcs éoliens offshore avec des fondations jackets. Avec cette décision, nous espérons convaincre le public que nous prenons en compte ses inquiétudes** » expliquait Lucile Forget.

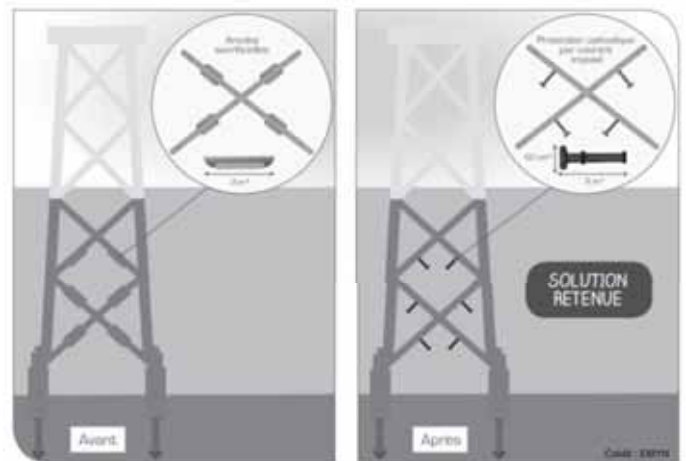
Viviane Klemm

Social : Ils ont manifesté pour préserver la dignité des anciens !

Le 30 janvier, les équipes des Ehpad de l'île d'Yeu se sont jointes au mouvement national de grève et de mobilisation lancé pour dénoncer leurs mauvaises conditions de travail. Par leur manifestation, elles ont voulu alerter la population et les instances sur une situation devenue inacceptable tant pour les résidents, que pour le personnel.

« Naître et vivre sur l'île c'est pouvoir y vieillir avec dignité ! » martelaient les manifestants le 30 janvier. Personnels et résidents des 2 Ehpad de l'île, proches de résidents, personnels municipaux et soignants, élus et habitants de l'île d'Yeu, ils étaient plusieurs centaines à participer à la manifestation organisée avec le concours de la section locale de la CFDT. Après avoir défilé, tous se sont retrouvés sur la place des Bois Noirs pour exprimer leur ras-le-bol face au manque d'effectifs et de moyens matériels et financiers.

De plus en plus de pathologies complexes

« Trop anciens, nos bâtiments et structures ne sont plus adaptés. De par notre situation insulaire, il n'est pas possible de placer des résidents dans d'autres établissements situés à proximité. Or nous avons de plus en plus de pathologies psychologiques, neurologiques et psychiatriques complexes (Alzheimer...), qui nécessitent des infrastructures et un personnel plus important et plus qualifié » explique Séverine Naud, l'une des aides-soignantes. Il est difficile dans ces conditions de s'occuper correctement des résidents. « La toilette est chronométrée, le dernier résident est couché à 23 h 30, nous n'avons plus le temps de discuter avec eux, alors qu'ils ont besoin de lien social... Nos aînés ne sont plus traités avec le respect et la dignité auxquels ils devraient avoir droit ».



Plusieurs centaines de personnes ont défilé avant de se retrouver sur la Place des bois noirs

Le personnel moralement et physiquement atteint

Comment rester insensible à l'énoncé d'un tel constat ? « Cette maltraitance institutionnelle génère des situations inacceptables pour nos personnes âgées et de la souffrance psychologique et physique pour les agents » tempête Laure Barrault, agent au service jeunesse et représentante du personnel municipal pour la CFDT. « Le personnel est épuisé, les arrêts de travail sont nombreux, les repos sont souvent supprimés, les plannings et temps partiels ne sont pas respectés. Pour les remplacements, nous ne pouvons pas faire venir du personnel du continent. Ce sont donc les personnes en repos

ou en congé qui sont rappelées. Notre vie personnelle et familiale en est forcément impactée » ajoute encore Séverine Naud.

Diminution du nombre de lits avec la fusion des Ehpad

Dans un tel contexte, le projet de fusion des 2 Ehpad au sein d'un nouvel établissement (d'ici 6 ans) devrait rassurer tout le monde. Il n'en est rien, car la capacité d'accueil va s'en trouver diminuée, alors que le nombre de personnes âgées augmente sur l'île (au recensement de 2009 les + de 75 ans étaient au nombre de 522 ; en 2014 ils étaient 578). « Les 15 lits de l'hôpital qui sont réservés

pour l'accueil de personnes âgées vont disparaître et le nouvel Ehpad n'accueillera plus que 99 résidents pour 104 aujourd'hui (+ 1 à l'hôpital). Que deviendront les autres ? » s'inquiète le personnel des Ehpad. « Puisque ce projet vise à mutualiser les moyens, ne va-t-il pas bloquer tout octroi de renforts d'ici sa mise en œuvre ? » ajoute la directrice Nathalie Semelin des Ehpad. Les causes de mécontentement et d'inquiétude ne manquent pas, « mais nous allons rester mobilisés ! » assuraient les manifestants en colère.

Viviane KLEMM

MICRO INFORMATIQUE
Pierre GEFFROY
DEPANNAGE A DOMICILE,
WIFI, INSTALLATION DE MATERIEL,
EVOLUTION DE VOTRE ENVIRONNEMENT INFORMATIQUE,
CONFIGURATION PC SUR MESURE, CONSEIL, FORMATION
Tél. 06 29 82 67 27

Dépannage, Formation, Assistance Informatique
06-21-57-05-83
Aloha PC (Alexandre)
Intervient dans les plus brefs délais!
50% déductibles de vos impôts sur les revenus
SERVICES à la personne

Professionnels et Particuliers
ILYCO TRANSPORTS
• TRANSPORT DE MARCHANDISES
• DÉMÉNAGEMENT YEU / CONTINENT (OCTOBRE À AVRIL)
• SERVICE DÉCHETTERIE
06 62 33 79 12 - contact@ilyco-transport.com

Créa Décllic 

Communication

Editions - sites internet

Flyers - Brochures - Affiches - Cartes de visite
Autocollants - Enseignes - Sites internet

Tél. 06 68 74 23 18
Mail : creadeclic@orange.fr

ALL BOX 

20 ans d'expérience

06 32 24 07 31
allbox44@gmail.com
44680 SAINTE PAZANNE

Nantes — Sainte Pazanne — Fromentine

LOCATION
Garde-meubles

A partir de 29€ttc par mois

www.all-box-location44.com

ACCES 24H/24 - 7J/7

Communication  

Créative | Digitale | Stratégique



- + | Création de site web
- + | Réseaux sociaux
- + | Référencement
- + | Emailing
- + | Formation

Graffocean.com contact@graffocean.com
63 RUE PAULINE DE LÉZARDIÈRE | CHALLANS | 02 51 35 81 14

Ets ISLAIS MARTIN
POMPES FUNÈBRES ISLAISES

5 Rue Georges Clémenceau

-20% sur les modèles d'expositions (hors pose)

Contrat obsèques par des professionnels du funéraire

OUVERT DU LUNDI AU VENDREDI de 10h00 à 12h00
En cas de décès 9h30 - 12h30 / 15h30 - 18h30 du lundi au samedi
Tél : 02 51 58 40 41 pf.islaimartin@orange.fr

Didier, Cyril, M-Laure, Antoline, Isabelle, à votre service sur rendez-vous.
Habilitation Préfectorale 96-85-122

ENTRETIEN - RENOVATION
VENTE MONUMENT GRANIT à partir de 1355 € hors pose / gravure / et transport
CREATION DE TOMBE BLANCHE

« C'est le printemps » pensez à nous contacter pour peindre vos tombes blanches
Contrat d'entretien à l'année ...

COMPAGNIE vendéenne *Au rythme de la mer, le cœur bat plus fort !* 

Avril 2018

	AU DÉPART DE FROMENTINE				AU DÉPART DE L'ÎLE D'YEU						
Dim. 01	09:45	10:30			09:30	17:15					
Lun. 02	09:45	17:00	18:00	20:15	09:30	15:45	16:45	19:15			
Mar. 03	09:45	18:15			09:15	17:00					
Mer. 04	09:45	18:30			09:30	17:15					
Jeu. 05	09:45	18:30			09:30	17:15					
Ven. 06	09:45	14:15	17:00	19:30	09:15	13:00	15:45	18:15			
Sam. 07	09:15	13:45	14:15	16:15	19:00	09:00	10:30	12:00	15:00	17:30	
Dim. 08	09:45	14:15	18:00	20:15	09:30	13:00	15:45	18:15			
Lun. 09	09:45	14:15	19:00		09:15	13:00	17:30				
Mar. 10	09:45	19:00			09:30	17:30					
Mer. 11	09:45	18:15			09:30	17:15					
Jeu. 12	11:00	19:30			09:45	17:15					
Ven. 13	09:15	14:15	18:00	20:30	09:45	13:00	16:45	19:15			
Sam. 14	09:45	13:15	14:15	16:00	19:45	18:30	07:30	11:45	12:45	14:30	17:15
Dim. 15	09:15	14:15	15:30	18:00	20:15	09:00	13:00	14:15	16:45	19:15	
Lun. 16	09:45	14:45	18:30			09:15	13:00	17:15			
Mar. 17	09:45	18:30			09:30	17:15					
Mer. 18	09:45	18:30			09:30	17:15					
Jeu. 19	09:45	18:30			09:30	17:15					
Ven. 20	09:45	12:45	17:00	19:30	09:30	11:15	15:45	18:15			
Sam. 21	09:30	13:00	12:45	13:45	18:30	07:15	09:45	11:15	12:15	17:15	
Dim. 22	10:00	12:30	15:00	18:15	20:30	09:45	11:15	13:45	17:00	19:30	
Lun. 23	09:45	14:15	18:00			09:15	13:00	17:45			
Mar. 24	09:45	18:00			09:30	16:45					
Mer. 25	10:00	14:15	18:45			09:45	13:00	17:30			
Jeu. 26	11:15	19:00			10:00	17:30					
Ven. 27	09:00	14:15	18:00	17:45	20:15	09:30	13:00	14:45	18:30	19:00	
Sam. 28	09:30	13:30	14:45	18:30	17:15	19:30	07:15	12:00	13:15	15:00	18:15
Dim. 29	09:15	14:15	18:15	17:30	20:00	09:00	13:00	15:00	18:15	19:45	
Lun. 30	09:45	14:45	18:00			09:15	13:30	17:30			

() = horaire sous réserve - nous consulter

Mai 2018

	AU DÉPART DE FROMENTINE				AU DÉPART DE L'ÎLE D'YEU							
Mar. 01	09:45	15:00	15:45	17:30	20:00	09:30	13:45	14:30	18:15	19:45		
Mer. 02	09:45	15:30	18:30			09:30	14:15	17:15				
Jeu. 03	09:45	18:30				09:30	17:15					
Ven. 04	09:45	12:45	18:15	17:30	20:00	09:15	11:30	15:00	16:15	19:45		
Sam. 05	09:45	11:45	14:00	15:45	19:15	09:30	10:15	12:30	15:15	18:00		
Dim. 06	09:15	13:45	14:15	15:00	20:30	09:00	10:30	13:00	15:45	18:15		
Lun. 07	09:15	13:45	14:15	16:00	20:30	07:45	10:30	13:00	15:45	18:15		
Mar. 08	09:15	13:45	15:15	16:15	18:00	19:15	09:00	10:30	14:00	16:45	19:00	
Jeu. 09	09:15	13:45	14:45	18:15	17:15	18:00	09:00	10:15	15:00	16:00	19:45	19:15
Mer. 10	09:30	17:00				19:45						
Jeu. 11	09:30	10:00	11:00	12:30	13:30	14:15	07:15	09:45	09:45	11:15	12:15	13:00
Ven. 12	10:00	10:45	17:30	18:30		13:45	15:00	16:15	17:15			
Sam. 13	10:30	11:15	14:15	17:30	18:45	20:00	09:00	10:00	13:00	14:15	17:30	18:45
Dim. 14	07:45	11:30	14:15	16:00	18:45	17:30	09:30	10:15	13:00	14:45	16:30	18:15
Lun. 15	09:15	20:00				18:00	18:45					
Mar. 16	09:15	12:30	13:00	14:30	15:30	16:00	07:00	11:15	12:15	12:30	13:15	14:15
Jeu. 17	12:00	12:45	13:00	20:30		14:45	15:45	16:45	17:15	18:15	19:15	
Mer. 18	09:45	13:15	13:45	16:30		07:15	12:00	14:30	17:15			
Mer. 19	09:15	18:30				09:00	17:15					
Jeu. 20	09:45	14:45	18:30			09:30	12:30	17:15				
Ven. 21	09:45	11:30	18:00	17:00	18:30	19:30	09:15	10:00	14:45	15:45	17:15	18:15
Sam. 22	21:00	22:00				19:45	20:45					
Jeu. 23	09:00	10:00	11:30	12:30	16:45	18:30	07:45	09:45	10:15	11:15	15:30	17:15
Dim. 24	09:00	10:00				19:15						
Lun. 25	09:00	10:00	11:30	18:15	19:30	20:30	07:45	09:45	10:15	17:00	18:15	19:30
Mar. 26	09:45	12:15	13:15	13:45	14:45	18:15	09:30	11:00	12:00	12:30	12:30	17:00
Jeu. 27	09:00	20:00				17:30	18:30	19:00				
Mer. 28	09:45	12:15	16:15	19:15		09:15	11:00	15:00	18:00			
Mer. 29	10:00	14:15	20:15			09:45	13:00	18:00				
Jeu. 30	09:45	18:30				09:30	17:15					
Ven. 31	11:00	14:15	18:45	19:15		09:30	13:00	15:30	18:00			
Sam. 01	07:45	11:45	18:30			09:30	10:30	17:15				
Dim. 02	09:15	17:00	18:00	20:30		07:00	10:00	16:45	19:15			
Lun. 03	09:00	14:15	18:30			07:30	12:00	17:15				
Mar. 04	09:30	18:30				09:15	17:15					
Mer. 05	09:45	19:00	18:30			09:30	13:45	17:15				
Jeu. 06	09:45	18:30				09:30	17:15					

Nouvelle adresse à l'Île d'Yeu : Retrouvez la Compagnie Vendéenne au 5 quai de la Mairie à Port Joinville
Site : www.compagnie-vendee.com Réservations • Tél. : 02 51 60 14 60

Voile : Benjamin Dutreux 4^e au général et vainqueur de la grande course de la Solo Maître Coq

C'est certain, la 15^e Solo Maître Coq qui s'est déroulée du 11 au 18 mars aux Sables d'Olonne, restera dans les annales. Les conditions de mer ont été telles, que les rebondissements et renversements de situation se sont succédés. La 2^e manche (grande course) a d'ailleurs dû être reportée d'une journée et le parcours raccourci de 100 milles, tant les conditions météo étaient instables. Mais le skipper islandais Benjamin Dutreux (Sateco-Team Vendée Formation) a su tirer son épingle du jeu. Grâce à la 2^e manche qu'il a remportée à la surprise générale, il a terminé en 4^e position derrière Alexis Loison, Sébastien Simon et Xavier Maicaire.

Benjamin Dutreux remporte la grande course !

Remporter la grande course de la Solo Maître Coq, Benjamin Dutreux en a été le premier surpris. « **Mon objectif sur cette 1^e épreuve de la saison était certes de terminer dans le peloton de tête, mais aussi de m'assurer que mon Figaro allait vite, en prévision des prochaines courses.** » Objectif atteint ! Après une 1^e manche plutôt décevante, Benjamin a mis le turbo et remporté la grande course, une boucle de 245 milles entre les Sables, Ré, Belle-Île, dont il a pris la tête dans les toutes dernières secondes, à la surprise générale. « **En arrivant vers Belle-Île j'étais en 10^e position et toute la flotte était à l'arrêt, car il n'y avait plus de vent.** » Comme les autres bateaux, Benjamin Dutreux s'est dirigé au Nord pour aller chercher le vent et ce, jusqu'à ce qu'il sente qu'il fallait reprendre la direction des



Benjamin Dutreux a remporté une très belle victoire sur la grande course (Crédit : Breschi/Solo Maître Coq)

Sables. « **C'est là que tout s'est joué, car les autres bateaux ont continué vers le Nord. Mais j'avais pris la bonne décision, car j'ai réussi à prendre de la vitesse. Et comme j'étais à l'écart du reste de la flotte, sans personne à qui me comparer, j'y suis allé à fond.** » Il a ainsi pu remonter tout le groupe de tête et prendre la 1^e place juste avant l'arrivée aux Sables, avec Sébastien Simon dans son sillage. « **C'était génial d'arriver en tête avec Sébastien que je connais bien (NDLR un ancien du Team Vendée Formation).** » Mais pas le

temps de savourer longuement cette victoire qui lui a permis de décrocher une 4^e place, car il va enchaîner les courses dans les semaines qui viennent : Spi Ouest-France sur son trimaran Océwood-

Water Family, Solo Concarneau puis Transat AG2R à la barre de son Figaro Sateco-Team Vendée Formation etc...

Viviane Klemm

Chloé Beauté

VOTRE ESTHETICIENNE A DOMICILE

07 71 06 31 91 chloebeaute@orange.fr

Soins

Détection

ID Cadeaux

Benedicte Bourel
Maître enseignante Reiki et Lahochi

Êtes-vous stressé, fatigué, avez besoin d'un moment de détente pour faire le plein d'énergie?
Offrez-vous une séance énergétique pour améliorer votre bien être physique, émotionnel et psychologique.
Nettoyage énergétique de lieux.

Rdv : 06 64 91 43 43 - <http://www.benedicte-reiki.fr>

Duo Beauté
Coiffure & Esthétique à domicile

Diverses prestations de coiffure et d'esthétique

Elodie ROUET
Rendez-vous et renseignements :
06 86 98 54 63

Coiffure Mixte à Domicile

Envie de changement,
d'une pointe de couleur, de souplesse
ou de lumière dans vos cheveux
... contactez-moi !

(du mardi au Samedi) Emmanuelle - 06 65 38 55 85

Salon d'esthétique Bio

Soins du visage - Epilations - Maquillage
Beauté des mains et des pieds ...

SUR RENDEZ-VOUS

Virginie Dutertre 06 62 72 24 61
1 rue du Nord (parking Super U) 85350 L'Île d'Yeu

Voile : Benjamin Dutreux Encore des nouveaux défis pour en 2018 !

Déterminé à participer au prochain Vendée Globe, Benjamin Dutreux qui a découvert à la voile à l'Île d'Yeu multiplie les défis pour se préparer. En 2018 on le retrouvera plus combatif que jamais sur le circuit Figaro, avec une 1^{re} participation à la Transat AG2R. Mais il sera aussi présent sur le Tour Voile à la barre de son nouveau trimaran.

Depuis sa découverte de la voile au sein du Club des Plaisanciers de l'Île d'Yeu, Benjamin Dutreux en a parcouru du chemin et s'est fait un nom dans la voile de compétition, régulièrement confronté aux meilleurs skippers du circuit. En vue de sa participation au prochain Vendée Globe, il multiplie les défis afin de continuer à progresser. En 2018, pour sa 4^e année sur le circuit de la Classe Figaro Bénéteau 2, il a participé à la Solo Maître Coq du 12 au 19 mars aux Sables d'Olonne. Du 20 août au 16 septembre, il participera à la Solitaire Urgo - Le Figaro, une édition encore plus excitante que les années précédentes, car l'arrivée des 2 dernières étapes est prévue à Saint-Gilles-Croix-de-Vie, où le skipper s'entraîne depuis de nombreuses années maintenant. « C'est génial de pouvoir naviguer là où je m'entraîne, devant mes proches et tous ceux qui me soutiennent » !

Sa première Transat AG2R !

Le point d'orgue de sa saison en Figaro sera sans conteste la Transat AG2R en double, sa première transatlantique alors qu'il n'a jamais navigué au large plus de 4 jours d'affilée ! En 2016, les vainqueurs Thierry Chabagny et Erwan Tabarly avaient effectué la traversée en 22 jours... Pour ce voyage dans l'inconnu, il aura un équipier de premier choix en la personne de Frédéric Denis. Les 2

hommes se connaissent bien pour avoir souvent régalé ensemble lors de championnats universitaires. « **Nous sommes très complémentaires. Frédéric est un habitué des courses au large. En duo avec Alain Roura, il a terminé en 9^e position sur Imoca lors de la Transat Jacques Vabre de 2017. Il est également très bon en électronique. Son expérience va me permettre de beaucoup progresser** ». De son côté le skipper de Sateco - Team Vendée Formation capitalisera sur sa parfaite connaissance du Figaro et sur ses sensations pour être le plus rapide possible. D'ici le 22 avril, jour de départ de la course, les 2 navigateurs passeront le plus de temps possible à s'entraîner et à terminer de régler le bateau.

Diam 24, un défi sportif et sociétal

En parallèle, Benjamin Dutreux a décidé de se lancer dans un nouveau challenge en trimaran Diam 24, soutenu par son partenaire Océwood. « **Amateur de vitesse, je n'ai jamais vraiment arrêté de faire des courses en multicoque (NDLR il a participé au Championnat du monde de F18 en 2017 avec son frère Marcel)** ». Pour participer au Tour Voile (NDLR nouveau nom du Tour de France à la Voile), une course de haut niveau qui se déroulera du 6 au 22 juillet, le skipper s'est entouré de 4 navigateurs, qui interviendront à tour de rôle : son frère Marcel, Marc Noesmen (un ancien du Team Vendée Formation), Etienne Saïz (le responsable sportif du Team) et enfin Thomas Cardrin (le nouveau skipper du Figaro du Team), qui jouera le rôle de co-skipper et remplacera Benjamin durant la Transat AG2R. « **Nous sommes tous les 5 hypermotivés par ce challenge qui n'est pas que sportif. Au travers de ce défi sportif, nous souhai-**



tons contribuer à l'action menée par l'association *Du Flocon à la vague (Water Family)*, qui vise à sensibiliser et éduquer le public à la protection de l'eau par la valorisation des bonnes pratiques » ! En attendant le lancement en juillet du Tour Voile, l'équipage Océwood - Water

Family se retrouve à Saint-Gilles le week-end - quand Marcel, Marc et Etienne ne travaillent pas - afin de s'entraîner et peaufiner la mise au point du trimaran.

Viviane Klemm



Entre Parenthèses
INSTITUT & SPA

POUR EN FINIR AVEC LES POILS!!

EPILATION DURABLE

à la lumière pulsée

Pour ELLE et LUI

à partir de 35€
rendez-vous d'information et test offert!!!!

Soin du visage et du corps - Epilation -Mains et pieds
Massages relaxants

JACUZZI - SAUNA - HAMAMM

Du Lundi au Samedi de 10h00 à 12h30 - 15H00 à 19h00
Fermé le mercredi et jours feriés

contact@entreprentheses-yeu.com
11 Bis rue des Quais
85 350 Ile d'Yeu

02 51 58 40 80
www.entreprentheses-yeu.com

DECLÉOR
INSTITUT DE BEAUTÉ ILE d'YEU
HAMMAM-SAUNA-JACUZZI
PAYOT



La Baie des Ongles

Styliste Ongulaire à Domicile

Ludivine 06.51.67.37.34

Nails Art

Vernis semi-permanent

Extension ou gainage en Gel ou en Résine

Mariage

Mains et Pieds

Idée Cadeau

Entre copines

Rallonger ses ongles

labaiedesongles@outlook.fr facebook.com/labaiedesongles

Festival « Viens dans mon ile », la 7eme édition sur les rails.

Pour sa septième édition, le festival « Viens Dans Mon Ile » se déroulera les 6, 8 et 10 août prochains sur le site habituel de la Citadelle de La Pierre Levée. Comme chaque année, la programmation devrait permettre à chacun d'y trouver son bonheur tant les 3 soirées qui nous sont proposées relève d'ambiances artistiques très différentes mais néanmoins, proposant des artistes de très grande notoriété.

Le 6 août, c'est **Tim Dup**, jeune chanteur de 22 ans, qui fera tomber le rideau du festival. Mariage heureux entre le hip hop, les beats électroniques minimalistes et la chanson française classique, ses textes riches, contrastés et émouvant devraient l'emporter. On pourra ensuite écouter deux des plus belles voix du moment puisque **Nolwenn Leroy** et **Amir** nous proposeront successivement leur dernier spectacle. Une première soirée conviviale et familiale qui devrait ravir les amateurs de bonne chanson française.

Le 8 août, la soirée promet d'être dense et festive puisque ce sont 4 spectacles qui seront donnés tout au long de la soirée. C'est la jeune formation **Des Roses** qui démarra la soirée en guise d'hommage. Trio fondé par les enfants de Twistos (guitariste et membre fondateur du groupe Elmer Food Beat décédé l'été dernier), leur style profond et délicat nous promet beaucoup d'émotion. **Michael Jones** leur succédera sur scène en proposant un spectacle mélangeant les titres de son dernier album, dont les plus grands succès de Goldann et Cabrel auxquels il a largement contribué. **Catherine Ringer**, toujours aussi généreuse et pétillante qu'à l'époque des Rita Mitsouko, nous promet ensuite un très agréable moment de bonheur musical. Ce sont enfin **Les Nègresses Vertes**, groupe de rock alternatif emblématique de la fin des années 80, qui clôtureront la soirée. Fusion musicale pleine d'énergie et d'humanité, leur spectacle devrait faire résonner les murs du vieux fort...

La 3^{ème} et dernière date du 10 août propose **Ko Ko Mo** en ouverture de soirée. Ce jeune duo nantais, dont la musique rime avec liberté et spontanéité, dégage invariablement sur scène une énergie brute, mélodique et communicative issue du mélange harmonieux de guitare de batterie. C'est **Shaka Ponk**,

qui fera ensuite son grand retour sur la scène de Viens Dans Mon Ile, trois ans après leur passage mémorable sur l'Île d'Yeu. Détenteur du record d'affluence, le soin et la qualité de leur mise en scène et la richesse de leur dernier album devrait à nouveau attirer de nombreux festivaliers bien au-delà des contours de l'île...

La billetterie démarre dès le 31 mars sur l'Île d'Yeu exclusivement puis, à partir du 3 avril à l'office de tourisme, sur le site Internet du festival (<http://www.viens-dans-mon-ile.com>) et dans les points de vente habituels : Fnac, Carrefour, Géant, Système U, Intermarché. Un pass individuel pour les 3 soirées est toujours proposé en quantité limitée. Un nombre limité de places assises est également disponible. Comme lors des années précédentes, un « bateau spécial festival » quittera St Gilles Croix de Vie chaque soir de concert pour le prix de 10 euros aller-retour. La Compagnie Yeu-Continent propose également des places Aller-Retour au départ de Fromentine pour la journée du 6 août.

Tarifs : Plein tarif adulte : 39€ ; enfants – de 12ans : 15€ ; Pass 3 jours : 99€ ; Gradins : 15€ ; A/R bateaux festival (St Gilles et Fromentine): 10€



ÉMARD OPTIQUE

Vous accueille depuis 1979

Venez découvrir nos nouvelles collections :

Pour les enfants : La Reine des Neiges et Star Wars
Pour les plus grands : Frod's Lunetterie, Naoned,
Et d'autres nouveautés ...

Et toujours :

- Conseils et assistance d'opticien diplômé d'Etat
- Déplacements et services à domicile (sur rendez-vous)
- Prêt de montures sur ordonnance
- Lentilles, commande et adaptation toutes marques

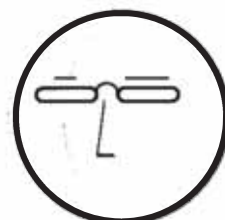

Du Mardi au Samedi

9H30 - 12H00

15H00 - 19H00

22, rue de la République - Ile d'Yeu - 02 51 58 70 62
www.emard-optique.fr

dvapason
CORRECTION
AUDITIVE

AUDITION BRESSOLLETTE

Etudes et Solutions Prothétiques Adultes et Enfants



**+ de 100 points de Qualité
et de Services Certifiés !**

- Études financières Personnalisées
- GRATUIT: Garantie 4 ans Panne*
- Possibilité Garantie Perte/Vol/Casse

*sous réserve du renvoi du questionnaire satisfaction

Nos Services :

- Vérification et Nettoyage GRATUITS de votre appareillage
- BILAN Auditif non médical GRATUIT
- ESSAIS** dans la vie courante sans engagement
- Présentation des nouvelles technologies

Frédéric BRESSOLLETTE
Audioprothésiste DE
DU Audiologie
DU Audiophonologie de l'Enfant

** (sur prescription médicale)

ROCHE S/YON
17 rue du Mal. Joffre

02 51 36 92 92

CHALLANS
2 Pl. de l'Hôtel de Ville

02 51 55 07 07

Livre : « Sacs et ressacs à l'Île d'Yeu », le récit d'une belle expérience de marin par Jean Groc



Dans son premier ouvrage, Jean Groc qui a posé ses valises à l'Île d'Yeu il y a près d'un demi-siècle, a choisi de parler d'un monde qu'il connaît bien, celui de la pêche professionnelle qu'il a pratiquée à l'Île d'Yeu pendant plus d'une vingtaine d'années. Si « Sacs et ressacs à l'Île d'Yeu » est largement autobiographique, Jean Groc l'a toutefois agrémenté de détails et situations issus de son imagination. Cet ouvrage qui permet de découvrir la face méconnue d'un métier difficile, mais humainement enrichissant. « C'est le récit d'une belle expérience, qui s'est terminée au bon moment (dans les années 90), avant tous les changements qui ont rendu le métier encore plus difficile » résume l'auteur.

L'importance de l'humain

« Être marin pêcheur c'est plus qu'un métier, c'est aussi une vie, avec ses joies, ses peines et ses difficultés » explique d'emblée Jean Groc. Et c'est bien ce qu'il nous fait découvrir avec Blaise, ce jeune homme qui, pour relever un défi lancé par des marins pêcheurs islais en 1969, va embarquer à bord de leur chalutier pour sa première marée. Loin de lui déplaire, cette expérience en vase clos avec des hommes modestes et dotés d'un réel « savoir-vivre ensemble », marque le début de ce qui deviendra rapidement une passion. « Ce que j'ai le plus apprécié dans ce métier, ce sont les hommes, les rapports humains et le respect » se souvient l'auteur. Comme lui, Blaise va enchaîner les embarquements, apprendre le métier sur plusieurs types de bateaux et s'initier à différents types de pêche. Il découvre aussi le système de rémunération « à la part », grâce auquel il est possible de bien gagner sa vie quelle que soit sa fonction à bord, ou au contraire d'avoir un « bateau en dette » quand la marée ne permet pas de couvrir tous les frais.

Un rêve, être à son compte

Devenu second, Blaise rêve d'être patron. Mais sa première expérience pour le compte d'un armateur va s'avérer bien plus compliquée qu'il ne l'imaginait. Il choisit d'abandonner sa casquette de patron et d'embarquer à bord d'un gros chalutier, qui va lui permettre de faire plein de rencontres, de découvrir d'autres ports, techniques et stratégies de pêche. Lui vient alors l'envie de se mettre à son compte, mais sur l'île Blaise n'a guère d'allié dans cette entreprise, si ce n'est le Crédit Maritime qui va lui permettre d'acheter un chalutier d'occasion. « Quelle satisfaction de pouvoir acheter un bateau sans rien devoir à personne d'autre que la banque ! » s'exclame Jean Groc en connaissance de cause. Avec son nouvel équipage, durant 4 années Blaise va enchaîner les marées et pratiquer une pêche diversifiée.



Le début des restrictions de pêche

Mais le monde de la pêche se durcit. Les chalutiers sont regardés d'un mauvais œil, y compris à l'Île d'Yeu, où Blaise reste considéré comme un étranger et où les chalutiers ont quasiment disparu. La France met en place des mesures d'encadrement de la pêche et des plans de destruction de bateaux. Dans ce contexte, Blaise ne peut refuser l'offre de rachat de son chalutier. Il choisit ensuite d'embarquer sur un bateau islais, dont le patron va rapidement devenir un adepte des filets maillants dérivants, ces filets qui vont être l'objet de conflits entre les thoniers espagnols et français. Quelques marées encore, avant que Blaise se décide à débarquer définitivement pour changer de vie...

Utile : « Sacs et ressacs à l'Île d'Yeu » - Groix Éditions & Diffusion 2018 - En vente à la Maison de la presse à l'Île d'Yeu au prix de 15 €.

Viviane Klemm

LE MARCHÉ FLEURI

Fleurs • Cadeaux - Mariage
Funéraire

OUVERT : du lundi au samedi : 9h00 - 13h00 / 15h30 - 20h00
le dimanche : 9h00 - 13h00

Place du Marché - Port Joinville

02 51 59 25 25

marche-fleuri@orange.fr

INTERFLORA et Vente Par Correspondance

Didier, Mohana, Brigitte, Manon à votre service

Vent d'Ouest

Décoration d'intérieur
Bijoux d'exception
Accessoires de mode
Cadeaux pour tous

SUR LE PORT

OUVERT TOUS LES JOURS

BONS CADEAUX

CHEQUES CAD'OYA

MEUBLES RAD'YEU

Elisabeth ROUET

À L'ETAGE
DU MAGASIN
DE CUISINES
VILLARBU

NOUVELLES COLLECTIONS

LITERIE - MEUBLES - SALON
MOBILIER DE JARDIN - DECO
LINGE DE MAISON
(DRAPS - SERVIETTES DE BAIN)

PROMO LITERIE
JUSQU'AU 15 MAI
NOUVEAUX PRODUITS

OUVERT DU LUNDI AU SAMEDI
de 9H30 à 12H00 et de 15H00 à 19H00
(Fermé dimanches et jours fériés)

Rue du Nord 85350 Ile d'Yeu
Tél. 02 51 26 52 17

Solderie
Le Bric  **Brac**
Maison Déco
Loisirs Cadeaux

Sur 100 m² tout pour la maison

NOUVEAUX HORAIRES

OUVERT
TOUTE
L'ANNEE

À partir du mois d'avril ouvert tous les lundis

LUNDI AU VENDREDI : 9H30 - 12H30 / 15H - 19H
LES SAMEDIS EN CONTINU : 9H30 - 19H
LES DIMANCHES ET JOURS FERIES : 10H - 13H

Jeux / jouets - Décoration - Cadeaux
Vaisselle - Salle de bain - Draps - Rideaux / tringles
Toiles cirées enduites - Animalerie - Lampes ...

VENEZ DECOUVRIR NOS NOUVEAUTÉS TOUTE L'ANNEE

Un rayon vaisselle jetable
pour faire la fête en couleurs ...

Gros pots de fleurs, accessoires de jardin ...
Petits meubles, nouvelle gamme salles de bains ...

114 rue Pierre Henry
KER CHALON
Tél. 02 28 11 61 41

CARTE DE FIDÉLITÉ

Chèque CAD'OYA

DU 21 MARS AU 15 MAI 2018

LIQUIDATION*

AVANT MODIFICATION D'EXPLOITATION
RÉCÉPISSÉ DE DÉCLARATION N° 01/2018

*Sur tous les articles spécialement signalés en magasin dans la limite des stocks disponibles. Récépissé de déclaration N° 01/2018. Photos non contractuelles.

meubles
salons
décoration
literie

 Suivez nous sur Facebook
boizanne
inside



4bis, rue de l'auditoire - 44680 SAINTE-PAZANNE
02 40 02 43 66 • www.boizanne.fr

Economie : Bilan mitigé au Forum des emplois saisonniers

Une centaine d'emplois saisonniers étaient proposés au Forum des emplois saisonniers du 24 février au Pôle économique. A l'issue de cette matinée, certains employeurs affichaient un grand sourire, alors que d'autres se demandaient s'ils allaient réussir à compléter leur équipe avant le démarrage de la saison.

Cette année ils étaient 25 employeurs institutionnels, commerçants, artisans, restaurants, bars, associations ou sociétés de services à proposer plus d'une centaine d'emplois saisonniers. Satisfaites de la fréquentation de ce forum, les 2 organisatrices Rozenn Bernard (Service jeunesse) et Karen Turbé (Relais emploi) se sont en revanche montrées étonnées du faible nombre de candidats âgés de 18 à 20 ans par rapport à d'habitude. « **En revanche, nous avons plus de chômeurs que les années précédentes** ». Quand la situation devient difficile, certains chômeurs n'hésitent plus à postuler pour des emplois saisonniers.

Des postes pourvus...

Pour Benjamin Villard, le jeune dirigeant de la boulangerie Mie Câline, qui proposait 1 poste en production et 5 postes de vente, la

matinée a été très positive. « **J'ai eu plus de candidats que d'habitude et devrais pouvoir compléter mon équipe pour la saison** ». Même enthousiasme pour Camille Taraud et Corinne Chaignepain de l'association d'aide à domicile ADMR, qui intervient auprès de 150 personnes âgées ou handicapées et même de quelques enfants. « **C'est notre première participation à ce forum. Nous avons vraiment rencontré des personnes intéressantes et allons maintenant pouvoir étudier les dossiers de plus près** ». L'association recherche des personnes matures, capables d'assurer de l'aide à domicile (tâches courantes, repas, courses, promenades...) d'avril à août dans un premier temps et plus longtemps si l'expérience s'avérait concluante. Satisfaction également pour Pascal Girard du Service voirie de la commune, qui propose notamment des postes de nettoyage des espaces publics ouverts aux 16-18 ans. Lui aussi pense avoir suffisamment de candidatures intéressantes pour satisfaire les besoins de son service.

Pas assez de personnel qualifié

Mais pour certains employeurs qui recherchaient du personnel qualifié, la matinée a été plutôt décevante. François Charron le garagiste n'a pas réussi à trouver de



mécanicien et Cyril Girard le chef cuisinier d'IleOya recherche toujours du personnel pour le second en cuisine. « **A cette époque de l'année les meilleurs cuisiniers saisonniers sont encore en activité dans les montagnes** ». Ils devront donc poursuivre leurs recherches par d'autres moyens.

Le logement, frein à l'embauche

Le manque de logements en période estivale constitue également un frein à l'embauche. « **Nous devons trouver des personnes ayant un pied à terre sur place, car en période estivale il n'est**

pas possible de trouver des logements vacants à prix accessible. Il est toujours possible de loger des salariés au camping, mais l'expérience montre qu'ils ont du mal à s'y reposer après une journée de travail » expliquent certains employeurs. Il n'est en effet pas rare que des saisonniers manquent à l'appel au moment de l'embauche, pour avoir trop fait la fête pendant la nuit. Certains employeurs se sont donc organisés pour aménager ou trouver dans leur entourage des logements.

Viviane Klemm

L'association des artisans créateurs de La Fabrique vous accueille

**Du mardi au samedi
10h - 12h30 / 15h30 - 19h**

14 rue des Usines à Port-Joinville
www.lafabriqueyeu.com
02 51 26 56 79

LA FABRIQUE

10 ans!

jour de fête

vendredi 27 avril 2018

de 16h à la nuit

gâteaux musique buvette animations

Bien-être : Un atelier pour découvrir les bénéfices des mudras

Répondant à l'invitation de Marie-Noëlle Favriau, professeur de yoga sur l'île (association « Equilibre Yoga Energie »), Jayaprakas Narayan un expert indien en kathakali a animé le 27 janvier un atelier de découverte des *mudras*, parfois qualifiés en Occident de yoga des mains.

Avec plus de 40 années de pratique et des milliers de spectacles derrière lui, Jayaprakas Narayan est devenu une référence dans l'art du kathakali, une forme de théâtre dansé originaire de l'état du Kerala et qui fait appel à la pratique des mudras. Son talent et sa notoriété lui ont valu d'être appelé pour former des acteurs et danseurs professionnels en Europe. Aujourd'hui Jayaprakas Narayanan partage sa vie entre l'Inde et la France, où il donne des conférences et propose de nombreuses formations sur les mudras avec pour objectif de « favoriser les échanges culturels entre l'Est et l'Ouest ».

Des effets au niveau physique, mental et émotionnel

Le terme *mudra* désigne des gestes symboliques des mains et des doigts, Selon les enseignements traditionnels indiens, ces gestes symboliques ont des effets bénéfiques au niveau physique, mental et émotionnel, car ils permettent de restaurer la circulation énergétique, de dénouer les tensions accumulées dans le corps et même de lever les blocages émotionnels. Seules conditions de réussite, une pratique régulière bien sûr, mais surtout « **il faut être précis dans les gestes et ne pas faire appel à la force physique, mais à l'amour de soi et la force intérieure qui amènent à la relaxation** ». Et si on n'y arrive pas, que faire ? « **Pas de problème ! On recommence plus tard ou le lendemain, car certains jours on réussit et d'autres pas. Il faut accepter de ne pas y arriver et même pouvoir en rire** » répond le danseur de kathakali avec un



grand sourire, avant d'ajouter « **ce matin en faisant la posture de l'arbre, je n'ai pas réussi à rester en équilibre sur une jambe plus d'une seconde, alors qu'hier j'y suis resté pendant 5 minutes. Ce n'est pas grave !** ».

La pratique du kathakali, du yoga ou des mudras permet aussi d'acquiescer davantage de sagesse...

Utilite : plus d'informations sur <http://www.lokamudra.org>

Viviane KLEMM

FANNY VANOYE
EXPOSITION DU 20 AVRIL AU 20 MAI 2018

GALERIE FANNY VANOYE
5 rue de l'Abbesse - Port-Joinville - L'île d'Yeu

TOUS LES JOURS EN PRÉSENCE DE L'ARTISTE DE 11H À 13H ET SUR RENDEZ-VOUS
CONTACT : 06 42 33 07 42 - FANNYVANOYE.COM - FACEBOOK.COM/VANOYEFANNY

Comptoir de la Décoration

**GROSSISTE
POUR LES ARTISANS PEINTRES
MAGASIN OUVERT AUX PARTICULIERS
ET PROFESSIONNELS**

PEINTURE PROFESSIONNELLE DE FABRICATION FRANÇAISE

Venez découvrir toutes les gammes de peintures ainsi qu'une multitude de teintes qui habilleront votre habitat l'intérieur extérieur du sol au plafond

Collections de revêtements de sol
Carte de fidélité
Chèque Cad'Oya acceptés
Petit coin café pour prendre le temps de choisir

LIVRAISON GRATUITE

**9, rue Calypso - BP 112 - 85350 L'ILE D'YEU
Tél : 02 51 58 73 53
Email : comptoir.deco.yeu@gmail.com**

Siret N° 82855199400019

Sainte-Barbe : Du changement au centre de secours

Outre les traditionnelles remises de distinctions, la fête de la Sainte-Barbe a été l'occasion de célébrer la prise de commandement du lieutenant Sébastien Gréco et le départ en retraite de Jean Tonnel, le plus ancien sapeur-pompier en exercice à l'Île d'Yeu.

Un soleil radieux et bienvenu s'était invité à la Sainte-Barbe, qui a été célébrée le 27 janvier en présence du député Stéphane Buchou, du président du conseil d'administration du SDIS et vice-président du conseil départemental Serge Rondeau, du directeur du SDIS le contrôleur-général Noël Stock, du maire Bruno Noury et de la 1^{ère} adjointe Sylvie Groc. La matinée a démarré avec la messe de la Sainte-Barbe célébrée par Mgr Dominique Rézeau. Elle s'est poursuivie au centre de secours avec la prise de commandement du lieutenant Sébastien Gréco. 7 sapeurs-pompiers ont ensuite été distingués, parmi lesquels Jean Tonnel dit Jeannot, qui à l'issue de 43 années de service au sein du corps des sapeurs-pompiers a obtenu l'échelon d'or de la médaille d'honneur, ainsi que le grade de lieutenant honoraire, une distinction à laquelle il ne s'attendait guère. Il est remplacé par l'adjudant-chef Yann Frapsauce. Dans leurs discours respectifs, les personnalités présentes ont rendu hommage « **au dévouement, au sens du devoir et à l'abnégation dont font preuve les sapeurs-pompiers au quotidien** ».



Le lieutenant Sébastien Gréco a pris officiellement le commandement du centre de secours

Médailles d'honneur d'ancienneté :

- Plus de 40 ans de service (échelon grand or) : l'adjudant Jean Tonnel

- Plus de 10 ans de service (échelon bronze) : les sergents-chefs Pascal Girard et Rodrique Bénêteau, le sergent André Bernard, le caporal-chef Stéphane Lehvier, le médecin commandant Emmanuel Gravier et l'infirmière principale Marie Turbé

Grades et distinctions :

- Lieutenant honoraire : Jean Tonnel

- Sergent-chef : André Bernard au 1^{er} juillet 2017 et Philippe Pruneau au 4 décembre 2017

Sébastien Gréco : un marin-pompier devient chef de centre

Sébastien Gréco a pris ses fonctions de chef de centre à l'Île d'Yeu le 7 octobre passé. 4 mois plus tard, il affiche un sourire ravi. « **D'origine bretonne et habitué à travailler en vase clos (les arsenaux), je ne me sens guère dépaycé, ni à l'étroit ici** ». A 45 ans, il a déjà derrière lui une belle expérience de sapeur-pompier professionnel et militaire. « **J'ai débuté comme sapeur-pompier à 16 ans, sous l'influence de mon environnement familial** ». Quelques années plus tard il a opté pour la voie militaire et exercé différentes fonctions de marin-

pompier avant de devenir officier de garde chez les marins-pompiers de Brest. En 2013 il a choisi de revenir à la vie civile en intégrant la cellule prévention du SDIS de Quimper. « **Sa carrière lui a permis d'acquérir toutes les compétences nécessaires pour devenir chef de centre** » résumait le contrôleur-général Noël Stock, lui renouvelant ainsi sa confiance pour son premier poste de chef de centre.

Des interventions en hausse de 7 % en 2017

« **En 2017 le nombre d'interventions a augmenté de 7 %**. Nous avons effectué 947 interventions, dont 796 secours à personnes, 78 accidents sur voie publique et 29 incendies » résumait Sébastien Gréco. « **2017 fut aussi une année importante en volume de formations (incendies, secourisme, secours routiers, bras élévateur...) pour nos sapeurs-pompiers (...)** L'équipe s'est également beaucoup investie en matière de communication pour le recrutement de volontaires ». Avec 8 nouvelles recrues pour démarrer l'année, le bilan est certes satisfaisant, mais le lieutenant Sébastien Gréco qui vise la quarantaine de sapeurs-pompiers n'est pas décidé à s'arrêter en si bon chemin.

Il compte également profiter des prochains mois pour étudier l'adéquation entre les moyens dont dispose le centre de secours et les besoins en matière de secours à la personne, de feu urbain et de feu de broussailles. « **Le centre de secours de l'Île d'Yeu est certes mieux équipé que ceux du continent, mais du fait de notre éloignement, nous ne pouvons compter que sur nous-mêmes lors des interventions** ». Message entendu par le contrôleur-général Noël Stock, qui s'interroge sur la nécessité pour l'équipe locale d'assurer les transports sanitaires. « **Est-ce que les transferts inter-hospitaliers sont du ressort des sapeurs-pompiers ? Ne faut-il pas favoriser les missions de base ?** ». Cette question du rôle d'ambulance joué par le centre de secours sera sans doute bientôt évoquée avec les parties concernées.



Les récipiendaires de la médaille d'honneur

Viviane Klemm

Après 43 années au service des Islais, Jeannot remet sa tenue civile

Pour autant qu'il s'en souvienne, Jean Tonnel dit Jeannot a toujours été fasciné pour les sapeurs-pompiers, même quand il n'était encore qu'un petit gamin. Dès qu'il en avait l'occasion, il les observait. « Il y avait souvent des grands feux à Ker Chalon ou dans le Noroit. C'était impressionnant ! Autrefois les pompiers avaient du matériel très différent, mais ils étaient déjà bien équipés. Je me souviens encore des 5 camions porteurs d'eau, ou du véhicule Chrysler qui avait été transformé en VSAB ». A l'adolescence, Jeannot décide de devenir marin, mais le mal de mer lui rend la tâche pénible. Il persévère pendant plusieurs années, mais finit par se faire une raison.

43 années ponctuées de nombreuses évolutions

Le 1^{er} juillet 1974, il s'engage comme pompier volontaire, « en même temps que mon ami Co-

rentin Pruneau ». A cette époque le centre de secours est dirigé par Henri Thibaud (qui a pris sa retraite au bout de 44 ans de service !). Jeannot se souvient avec plaisir de ses premières années. « L'ambiance était très amicale et tout était beaucoup plus simple qu'aujourd'hui (...) Grâce au lieutenant Thibaud j'ai beaucoup appris ». Jeannot devient rapidement l'un des plus jeunes sous-officiers volontaires. Et quand le statut de sapeur-pompier volontaire permanent disparaît, il choisit de devenir professionnel. Les années passent, les équipes changent, le matériel, les méthodes et les procédures évoluent, mais Jeannot est toujours là et s'adapte aux changements. Quant à sa motivation, elle reste toujours entière, d'autant que « chaque intervention est différente ». Avec le temps, le centre de secours n'a plus aucun secret pour celui qui en est devenu le responsable technique et logistique, mission qu'il assume jus-



Jean Tonnel lors de la Sainte-Barbe en janvier 2018



Le sous-officier Jean Tonnel en intervention lors d'un gros feu de broussailles aux Sabias à la fin des années 70 (Crédit : J. Tonnel)

qu'à son départ en retraite. Quand il regarde derrière lui, Jeannot voit tout le chemin parcouru. « Je pense bien sûr au lieutenant Henri Thibaud, ainsi qu'à tous les anciens pompiers que j'ai côtoyés et sans lesquels le centre de secours n'en serait pas là où il est aujourd'hui ». Pour le remerciement de son engagement sans faille, la direction du SDIS 85 a décidé de lui attribuer le titre de lieutenant honoraire, une distinction à laquelle il ne s'attendait guère.

Plein de souvenirs...

Durant ses 43 années de service, Jeannot a accumulé beaucoup de souvenirs, certains extrêmement pénibles comme les interventions auprès de victimes qu'il connaissait, d'autres beaucoup plus heureux comme le renflouement du Boléro. « Le bateau avait chaviré dans le port avant de couler. Tout le monde pensait qu'il était perdu. Mais en moins de 6 heures, grâce à un déploiement important de moyens humains et

matériels, nous avons réussi à le renflouer. C'était incroyable ! ».

Jeannot se souvient aussi de plusieurs accouchements, dont l'un qui s'est déroulé sur le parking du port, alors que la future maman était sur le point d'être évacuée sur le continent. « Tout s'est très bien passé » se souvient-il en souriant. « Mais aujourd'hui il existe des kits naissance pour s'entraîner, c'est quand même mieux ! ».

Une nouvelle page vient de se tourner pour Jeannot, mais pas de quoi l'inquiéter, car les occupations ne manqueront pas. « J'ai beaucoup de retard à rattrapper ! » affirme-t-il en citant notamment sa famille et ses petits-enfants. Il pourra également prendre son temps pour jouer à la pétanque, aller pêcher, « vivement que le temps se mette au beau ! » et se consacrer à une autre de ses passions, le patrimoine islais pour lequel il a accumulé une multitude de photos.

Viviane Klemm

Agriculture : Le projet « Terres Fert'Île » primé au Salon de l'agriculture

Le Salon de l'agriculture a été l'occasion pour le Comité de développement de l'agriculture (CDA) de se voir octroyer une subvention pour le projet « Terres Fert'Île », qui a pour objectif de développer l'agriculture et les circuits courts alimentaires sur l'île.

Vendredi 2 mars, Georges Birault président du Collectif Agricole, Mathilde Barré chargée de mission « Terres Fert'Île » et Vincent Girard du Service économique de la mairie de l'Île d'Yeu se sont rendus au Salon de l'agriculture pour l'annonce officielle des lauréats de l'appel à projets lié au PNA (Programme national d'alimentation). Cet appel à projets a été lancé par le ministère de l'agriculture et de l'alimentation, le ministère des solidarités et de la santé et l'ADEME, en vue de soutenir financièrement des projets liés à l'alimentation durable sur le territoire français. « Terres Fert'Île » est l'un des 33 projets (sur 316) à avoir été sélectionné. « **Nous sommes très heureux que notre projet ait été retenu, car c'est la reconnaissance du travail que nous avons accompli jusqu'ici** » explique Georges Birault.



De g. à dr. Michel Charreau, Luc Pasquier, Mathilde Barré et Georges Birault, membres du CDA qui gère le projet « Terres Fert'Île »

Un projet long et coûteux

Initié en 2014 par les associations Collectif Agricole, Yeu Demain, Terres de Liens Pays de la Loire et la commune, le projet « Terres Fert'Île » vise à promouvoir l'agriculture sur l'île et favoriser les circuits courts alimentaires par la reconquête des friches agricoles et l'installation de nouvelles exploitations. Un travail de recensement des propriétaires de terres agricoles a pu être réalisé et une convention a été mise en place avec la SAFER pour la préemption des terres agricoles mises en vente.

Les premières opérations de défrichage ont pu démarrer il y a quelques mois.

Bien qu'ayant déjà obtenu le soutien financier de la Fondation de France et de l'Union Européenne, le CDA qui coordonne le projet « Terres Fert'Île » continue à rechercher des fonds et est impatient de connaître le montant qui lui sera alloué. « **Nous devons financer un chargé de mission à plein-temps pour faire avancer le dossier, ainsi que les opérations de défrichage qui sont très coûteuses et les différentes actions**

que nous allons mettre en place » précise Georges Birault.

Une offre locale insuffisante

« **En parallèle nous avons effectué un diagnostic de l'offre et de la demande de produits alimentaires locaux. Il en ressort que l'offre existante est insuffisante pour répondre aux demandes exprimées par les commerces et la restauration collective. Ce diagnostic nous a aussi permis d'identifier un certain nombre d'actions, que nous validerons**

sous peu » explique Mathilde Barré. Le CDA travaille par exemple sur la mise en place d'une plateforme d'échange d'informations entre les producteurs, les commerces intéressés et la restauration collective. Il réfléchit également à un rapprochement avec des producteurs vendéens situés non loin de l'Île d'Yeu, qui pourraient compléter l'offre des agriculteurs locaux.

Viviane Klemm

CAFÉ COTON

CHEMISES / PANTALONS / BERMUDAS / POLOS / KIKOYS ...

**NOUVELLE SAISON
OUVERTURE A PARTIR
DU MARDI 17 AVRIL**

17 rue Gabriel Guist'hau (rue de l'église) - Port Joinville
Tél. 02 28 11 21 07

DECORATION - BROCANTE

RUE DE LA CHAUME - PLACE KETANOU

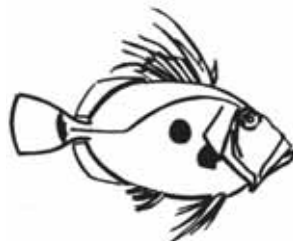

MARÉE HAUTE

L'ATELIER DE FABIENNE

OUVERT TOUS LES JOURS DE 11H A 13H
ET SUR RDV 06 32 88 87 45 / 06 15 41 15 15

Agriculture : Le Collectif Agricole sur tous les fronts

Développer l'agriculture sur l'Île d'Yeu est un chantier de longue haleine qui fait émerger de nombreuses problématiques. Les membres de l'association Collectif Agricole multiplient les initiatives et les contacts pour tenter de les résoudre.

Depuis sa création en 2011, le Collectif Agricole a apporté son soutien à plusieurs porteurs de projets qui ont réussi à s'installer ou sont sur le point de le faire. Mais le spectre d'action de l'association s'est bien élargi depuis, avec toujours en perspective le développement de l'agriculture sur l'île. Tout au long de l'année le Collectif Agricole organise des rencontres permettant de s'informer, d'échanger les bonnes pratiques et de débattre autour de l'agriculture : Semaine pour les alternatives aux pesticides, Jardins du jeudi, Fermes ouvertes, etc... « Ces animations qui font connaître l'agriculture et les bonnes pratiques attirent de plus en plus de monde » notait avec satisfaction Georges Birault le président du Collectif Agricole au cours de l'assemblée générale de l'association qui s'est déroulée le 16 février. De fait, la « Charte pour une île sans pesticide » mise en place par l'association comporte de plus en plus de signataires, parmi lesquels la mairie de l'Île d'Yeu.

Mutualiser les expériences

Le partage des compétences et des expériences fait partie des principes de fonctionnement de l'association, qui s'appuie notamment sur la CIAP (Coopérative d'Installation en Agriculture Paysanne) et l'ADEAR (Association pour le développement de l'emploi agricole et rural) pour les aspects réglementaires et poursuit les relations initiées depuis 2011 avec des agriculteurs et structures associatives des îles de la façade atlantique Belle-Île, Oléron, Ré, Groix, Bréhat, Arz et Hoëdic. L'association RAIA (Réseau agricole des



îles atlantiques) a d'ailleurs vu le jour il y a quelques semaines avec pour objectif principal « de mutualiser la réflexion et mettre en place des actions communes destinées à dynamiser l'agriculture en territoire insulaire ».

Des sujets de préoccupation variés

Depuis peu le Collectif Agricole s'est penché sur le coût du transport maritime pour les exploitants agricoles, car « contrairement aux autres professionnels de l'île, ils ne bénéficient pas de tarifs spéciaux pour leurs intrants (aliments pour les animaux, plants...). Or le transport maritime peut représenter 10 à 15 % du prix de la marchandise ». Des discussions sont en cours avec la régie Yeu-Continent. Pas d'avancée en revanche concernant le projet de création d'une maison de la nature, un engagement pris par la commune dans le cadre de Natura 2000. « Par ail-

leurs il manque toujours des bras pour s'occuper du Verger patrimonial, qui pourrait être une maison de la nature à ciel ouvert ».

Les apiculteurs ont profité de la rencontre pour évoquer le manque de nourriture en été pour les abeilles. En cause, « la diminution du nombre d'espèces végétales mellifères (arbustes, fleurs...) et l'augmentation du nombre de ruchers chez les particuliers. Nous devons impérativement communiquer auprès des particuliers et des paysagistes pour inverser la tendance » expliquait Renan Poinreau, éleveur de reines du Caucase. Le Collectif Agricole a profité de la rencontre pour intégrer officiellement l'activité de lutte contre les chenilles processionnaires menée par Marie-Christine Duliège et d'autres habitants de l'Île d'Yeu. « Cela permettra à ces bénévoles de bénéficier d'un cadre réglementaire pour intervenir chez les particuliers et sur le domaine public ».

Une production locale insuffisante

En vue de développer le circuit court alimentaire, un diagnostic de l'offre et de la demande a été réalisé courant 2017. Les professionnels de la restauration commerciale et collective, ainsi que les commerces confirment leur intérêt pour des produits locaux (viande, produits laitiers, légumes, fruits...). « Mais l'offre reste insuffisante, sachant que la quasi-totalité de la production agricole de l'île est revendue aux particuliers et les prix sont jugés trop élevés ». Plusieurs pistes de réflexion sont en cours pour satisfaire cette demande, parmi lesquelles une collaboration avec des producteurs vendéens, en attendant l'installation de nouveaux producteurs sur l'île.

Viviane Klemm

Utile : Plus d'informations sur le blog de l'association <https://collectifagricoleile-dyeu.wordpress.com>

Terres Fert'île, des avancées et de nouvelles difficultés

Initié en 2014 avec la commune et les associations Yeu Demain et Terre de Liens Pays de la Loire, le projet « Terres Fert'île » qui vise à reconquérir les friches agricoles pour les mettre à disposition des exploitants et porteurs de projets agricoles, reste sans conteste le sujet le plus chronophage. « Plus nous avançons, plus nous avons besoin de trouver des financements et plus nous sommes confrontés à des problèmes que nous n'imaginions pas ».

Plusieurs parcelles agricoles ont déjà été préemptées par la Safer et des opérations de défrichage sont en cours dans la zone des Vieilles pour une superficie totale de 8 000 m² environ. « Le prix du foncier agricole sur l'île (3 € le m²) est 10 fois supérieur à celui du continent. Autant dire qu'il est impossible pour un exploitant de rentabiliser une acquisition foncière ». Il faut donc trouver des investisseurs (commune, département, associations foncières, sociétés civile SCI ou SCIC, groupements fonciers...) susceptibles d'acquérir les terres agricoles qui seront mises en vente par la commune, la Safer et les particuliers.



RUE NEPTUNE 85350 ILE D'YEU • Tél. 02 51 58 51 90

VENEZ DECOUVRIR NOTRE EXPO PLEIN AIR

FERMOB - HESPERIDE - WEBER - ENO ...



PROMO ANNIVERSAIRE "Mr Birthday"

JUSQU'AU 15 AVRIL



ATTENTION !

MR BRICOLAGE PREND SES HORAIRES D'ÉTÉ A PARTIR DU 3 AVRIL
DU LUNDI AU SAMEDI DE 9H00 A 12H30 ET DE 15H00 A 18H30
FERME LE DIMANCHE ET JOURS FERIES

Mr. Bricolage

On peut compter sur lui.



TRAITEMENT ANTI-MOUSSES FREEMOUSS (MURS ET TOITURES)

20 Litres + 4 L offerts (120 m² traités)
Sans produits chlorés / sans rinçage

29€90



PROMOTION PEINTURE GAMME FAÇADES PRO

DU 5 MARS AU 30 JUIN 2018

B.E.M.R.

PEINTURES



**REMISE
25%**

MURAPRIM
15 L = 100 m² env.

Fixateur de fond pigmenté
Pénétrant
Consolidation des supports poreux

4 Litres
~~58€00~~
43€50

15 Litres
~~179€00~~
134€25

**MURACRYL
MAT**
15 L = 180 m² env.
(suivant support)

Microporeux
Très bonne résistance aux agressions
atmosphériques
Assure la protection des façades
Résistant à l'eau de ruissellement

4 Litres
~~59€00~~
44€25

15 Litres
~~175€00~~
131€25

**MURACRYL
SATIN**
15 L = 180 m² env.
(suivant support)

Facilité d'entretien
Lavable et lessivable
Résistant à l'eau de ruissellement
Très grande facilité d'application

4 Litres
~~69€00~~
51€75

15 Litres
~~183€00~~
137€25

SILOCRYL
15 L = 120 m² env.

Aspect mat minéral
Conserve l'aspect naturel du support
Microporeux perméable à la vapeur d'eau
Résistant à l'eau de ruissellement &
micro organismes

4 Litres
~~74€00~~
59€00

15 Litres
~~219€00~~
164€25

PRIX TTC

TOUS NOS PRODUITS SONT RENFORCES ANTICRYPTOGAMIQUE ET DONC TRES EFFICACES
CONTRE LE VERDISSEMENT ET LA PROLIFERATION DES MICRO ORGANISMES

Jeunesse. Grâce au Moto-club islais « Les Peaux bleues » 4 adolescents ont pu passer leur BSR sur l'île

Pour la première fois depuis longtemps, grâce à l'initiative du Moto-club islais « Les Peaux Bleues » et en partenariat avec l'auto-école Partners de Challans, de jeunes islais ont pu passer leur BSR sur l'île.

Pour faire découvrir la moto à ceux qui le souhaitent, le Moto-club islais « Les Peaux Bleues » propose des baptêmes. Mais les motards avaient envie de faire quelque chose de plus pour les islais. Pourquoi ne pas organiser une session de BSR à l'Île d'Yeu ? « Lorsque l'idée a été évoquée au sein du bureau, tout le monde a adhéré » explique Florian Cantin, le président des Peaux Bleues.

L'association ne s'est pas contentée d'organiser la venue des 2 instructeurs de l'auto-école, elle a aussi décidé de prendre en charge leurs frais de déplacement et le transport du matériel, de manière à ce qu'il n'y ait pas de surcoût pour les élèves. Quand Ambre, Charlotte, Léna et Adrien ont eu connaissance de cette opportunité, ils n'ont eu aucun mal à convaincre leurs parents de les inscrire à cette formation. 3 d'entre eux étaient

impatents d'avoir le BSR pour pouvoir conduire un scooter, alors que la 4^e pense déjà à préparer son permis de conduire.

Le 5 mars, Pierre Thibaudet et Julien Peulson les 2 instructeurs de l'auto-école Partners ont débarqué à l'Île d'Yeu avec leur matériel, 3 scooters et 1 petite moto. Ils se sont installés à la Citadelle où une zone délimitée leur avait été réservée dans la cour. Tous 2 étaient ravis de cette nouvelle expérience, même si la météo n'était pas franchement de la partie. « Venir à l'Île d'Yeu nous change de notre quotidien à Challans » ! Après avoir expliqué un minimum de théorie aux 4 adolescents dans le local de l'association, ceux-ci ont pu effectuer leurs premiers tours de roues à scooter dans la cour de la Citadelle. Il leur a suffi de quelques minutes pour se sentir à l'aise, avant de passer au travail de « plateau » destiné à leur apprendre les bases de la conduite. La formation s'est poursuivie en situation réelle sur les routes de l'île. Le lendemain, à l'issue des 7 heures réglementaires de formation, les adolescents se sont vu



Grâce au Moto-club islais « Les Peaux Bleues », les 4 adolescents ont pu passer leur BSR à l'Île d'Yeu

remettre leur BSR, pour leur plus grand bonheur, ainsi que celui des Peaux Bleues. Consciente que cette initiative est bénéfique pour tout le monde, l'association est prête à renouveler l'expérience, « si d'autres jeunes islais en font

la demande, bien sûr ! ». Pour s'inscrire sur la liste, il suffit de contacter l'auto-école Partners à Challans.

Viviane Klemm

Port Joinville - 02 51 58 36 51 • Horaires magasin :
du lundi au vendredi de 8h30 à 12h30 - de 14h00 à 18h30
le samedi de 9h00 à 12h30 - de 15h00 à 18h30

PROMOTIONS

du 7 avril au 26 mai 2018

(inclus)



en partenariat
avec SEPV



-20%

SUR LA PEINTURE FAÇADE DU LITTORAL
STYRECRYL (ACRYLIQUE)*

* DANS LA LIMITE DES STOCKS DISPONIBLES

OPÉRATION SPÉCIALE :
À PARTIR DU 2^{ÈME} POT DE 15 L ACHETÉ,
1 KIT DE PEINTURE OFFERT

(bac camion 7 lts, manchon 180 anti-goutte,
monture clip et grille)

Le pot de 5 l ~~62,00~~ € **49,00 € TTC**

Le pot de 15 l ~~155,00~~ € **124,00 € TTC**

02 51 46 59 10 - www.ippineau-bouge.com - ippineau

eureka
ma maison



Cosca

Place "La Pylaie" - Ile d'Yeu - 02 51 58 30 38

PROMOTION PEINTURE



jusqu'au 30 juin 2018

-20%

sur peinture façade
Styrecryl



-20%

sur peinture Cosca



-20%

sur anti-mousse



ASTRAL - SIGMA

**2 MACHINES A TEINTER POUR MIEUX VOUS SERVIR
NOUS CREONS LA COULEUR QU'IL VOUS FAUT !**

Jeunesse. Apprendre la plongée sous-marine au collège, un privilège qui se mérite

Le collège des Sicardières reste le seul collège en France métropolitaine à proposer à ses élèves une formation en plongée sous-marine. Mais ce privilège se mérite, car les apprentis plongeurs et leurs encadrants doivent trouver eux-mêmes une partie des financements. Explications.

La formation en plongée sous-marine qui est proposée aux élèves du collège des Sicardières s'étale sur les 4 années de la 6^e à la 3^e. Elle leur permet d'acquérir les niveaux de bronze, argent, or et enfin le niveau 1, qui les autorise à descendre à 20 m de profondeur. Cette année la section plongée est constituée de 12 élèves dont 7 filles, allant de la 6^e à la 3^e. La coordination de la formation est assurée par Gregory Fagault leur professeur d'éducation physique et sportive. L'enseignement théorique (biologie, physique, anatomie...) et pratique est pris en charge par les plongeurs professionnels de l'association islaïse *Sub'Evasion*.

Des déplacements sur le continent

L'essentiel de la formation est réalisé à l'Île d'Yeu, mais certains as-

pects pratiques nécessitent un apprentissage en piscine. Elèves et formateurs se rendent alors sur le continent pour la journée. « Ces déplacements permettent aux 12 collégiens de découvrir d'autres activités subaquatiques comme le tir sur cible ou la nage monopalm. Nous en profitons aussi pour leur faire visiter des installations de pisciculture, d'ostréiculture ou encore une nurserie/écluse d'huîtres, qui produit également des algues pour nourrir les huîtres génitrices et leurs larves » précise Stéphanie Dutin-Delannoy l'une des formatrices. Les collégiens sont également sensibilisés à des notions comportementales (respect, entraide, sécurité...), ainsi qu'à l'environnement marin et sous-marin. « Nous avons créé un alguier à partir des algues que nous avons ramassées sur l'estran avec les élèves ».

Nécessité de financements complémentaires

Pour financer cette formation, la section plongée bénéficie du soutien de l'Education Nationale, du Comité Inter-régional Bretagne Pays de Loire (CIBPL) et du Comité Départemental de Vendée (CODEP 85) de la Fédération



Les jeunes plongeurs se rendent sur le continent pour les séances d'apprentissage en piscine (Crédit : Sub'Evasion)

Française d'Etudes et de Sports Sous-Marins (FFESSM). « Mais il nous faut trouver des financements complémentaires pour une partie de nos déplacements à l'extérieur de l'île ». Pour la 4^e année, avec l'aide de leurs parents et encadrants, les apprentis plongeurs ont organisé le concert de la Saint Patrick au Casino. S'ils sont suffisants, les bénéfices de cette

soirée contribueront à financer un stage de pratique en Espagne. « Durant quelques jours ils pourront plonger dans des conditions très différentes de celles de l'Île d'Yeu et valider ainsi leurs acquis de l'année ».

Viviane Klemm

Jeunesse. Représentation du « Château de ma mère » pour les collégiens

Après avoir fait la connaissance en 2017 du petit Marcel de « La Gloire de mon père », les collégiens de l'île ont pu assister le 30 janvier à la représentation du « Château de ma mère » de Marcel Pagnol au Casino. Ce spectacle entrait dans le cadre de l'opération « Un auteur voyage en Vendée » organisée par le Conseil départemental. Comme il l'avait déjà fait pour le 1^{er} opus des « Souvenirs d'enfance » de Pagnol, le comédien, auteur et metteur en scène Antoine Séguin a adapté et interprété « Le château de ma mère » dans une version courte et accessible à tous.

Seul en scène, durant plus d'une heure Antoine Séguin a endossé tour à tour les rôles du petit Marcel, de son papa l'instituteur Joseph, du petit frère Paul, de la maman Augustine et d'autres personnages encore, qui apparaissent au fur et à mesure de l'histoire racontée par Pagnol. A l'issue de la représentation, Antoine Séguin a répondu avec enthousiasme aux nombreuses questions des élèves.



Viviane Klemm

Jeunesse. Ils ont fabriqué des bateaux de pirates au collège pendant les vacances

Alors que les vacances de printemps avaient vidé les écoles de l'île, jeudi 8 et vendredi 9 mars on pouvait pourtant entendre des voix d'enfants au sein du collège des Sicardières. Dans le cadre du dispositif « École ouverte », l'établissement proposait deux matinées sur le thème des bateaux de pirates, aux élèves de CM1, CM2 et de 6^e qui le souhaitaient. Cette activité totalement gratuite pour les participants a été imaginée par Marie Arnaud, secrétaire d'intendance au collège et animatrice de formation.

Lenny, Teddy, Noa, Diego et Arthur, cinq amateurs de pirates avaient décidé de participer à cette opération « École ouverte ». Leur première mission consistait à construire des bateaux de pirates à partir de cartons d'emballage, papiers et matériaux de récupération. « **Ils ont tout fait eux-mêmes, conception, découpage des pièces, montage et peinture** » précise Marie Arnaud, qui leur a ensuite demandé de tester leur

adresse en lançant des balles au travers du hublot de l'un des bateaux. A chaque tir réussi, les garçons devaient répondre à des questions de culture générale leur permettant de se déplacer sur une carte au trésor et de découvrir les indices menant à un trésor. Après moult essais les 5 garçons ont fini par rassembler les indices, qui les ont menés jusqu'à un arbre du collège où de petits sacs de friandises avaient été dissimulés. Avant de retourner chez eux, ravis de cette expérience à la fois ludique et éducative, les jeunes pirates ont été invités à ranger la salle qui avait été transformée en atelier de bricolage.

D'autres opérations « École ouverte » sont déjà prévues au collège des Sicardières pendant les vacances. Celle du mois d'avril sera consacrée à la pratique de sports (basket, golf, voile ou plongée suivant les conditions météo).

Viviane Klemm



Marie Arnaud a animé l'atelier sur les bateaux de pirates au collège des Sicardières

Jeunesse.

Le restaurant scolaire à l'heure médiévale

Hasard du calendrier, quelques jours seulement après que Stéphane Bern évoque la restauration médiévale dans une émission télévisée, les demi-pensionnaires du restaurant scolaire du Collège des Sicardières se sont vu proposer un repas médiéval. « **Chaque début d'année scolaire nous choisissons quels repas à thèmes**

seront proposés à nos demi-pensionnaires » explique Anne-Sophie Martin, professeur d'histoire-géographie. En prévision du repas médiéval du 22 février, les élèves de 5^e du collège des Sicardières ont fait des recherches sur l'alimentation des paysans, l'organisation d'un repas seigneurial et la nourriture au Moyen-Âge. 3 jours auparavant, les collégiens sont allés présenter leur travail aux élèves de CM1-CM2 de l'école du Ponant voisine.

Un déjeuner aux saveurs médiévales

Le 22 février c'est dans une salle de restaurant décorée de blasons, de fanions héraldiques et des panneaux réalisés par les élèves de 5^e, que les demi-pensionnaires ont découvert leur repas médiéval servi dans la vaisselle habituelle. Au Moyen-Âge, il n'y avait ni assiette, ni fourchette. D'épaisses tranches de pain appelées « tranchoirs » pouvaient faire office d'assiette et les doigts servaient de fourchette, celle-ci n'ayant été introduite et popularisée en France que bien plus tard. Pour l'entrée, le service de restauration du collège avait réalisé une



Les élèves de 5^e ont présenté leur travail sur l'alimentation médiévale aux CM1-CM2 (Crédit : E. Albiero)

crème de petits pois agrémentée de petits croustons de pain pour le côté gourmand. Ce velouté est considéré comme « **l'ancêtre des veloutés au XVII^e siècle** ». Du civet de porc au gingembre et amandes accompagné d'une purée de blettes constituait le plat principal. Du gingembre et des amandes au Moyen-Âge ? « **A cette époque l'utilisation des épices était très**

appréciée (NDLR elle était un signe de prestige en raison de leur cherté) **et les mélanges sucrés-salés étaient déjà relativement fréquents** » précise Anne-Sophie Martin. Des darioles (flans datant du XIV^e siècle) et des fruits frais ont été proposés comme dessert.

Viviane Klemm



Crème de pois en entrée, civet de porc en plat et darioles en dessert... (Crédit : E. Albiero)

Jeunesse. Un enseignement inspiré de la pédagogie Montessori

Il y a 2 ans l'école maternelle Notre-Dame du Port a décidé de tester une méthode d'enseignement inspiré de la pédagogie Montessori qui favorise l'auto-apprentissage et la prise en compte du rythme personnel de chaque enfant. Aujourd'hui l'équipe enseignante se félicite de ce choix.

Depuis 2 ans, Magalie Soulard une jeune enseignante de l'école maternelle Notre-Dame du Port teste une méthode d'enseignement inspirée de la pédagogie Montessori, convaincue de son efficacité pour les tout-petits. Pour la directrice de l'établissement Anne-José Barré Drouet, « ce test est une réussite, car les enfants sont plus bien plus autonomes et épanouis ». Cet avis est partagé par les parents qui font eux aussi le même constat. Conçue au début du XXe siècle par Maria Montessori, un médecin italien, cette pédagogie repose sur le constat que lorsque les enfants sont placés dans un environnement favorable, ils savent faire preuve d'une concentration et d'une autodiscipline inattendues. La méthode Montessori consiste donc à rendre l'enfant acteur de son apprentissage, en favorisant l'auto-apprentissage et en respectant son rythme d'évolution, par la pratique d'activités autonomes.

Avancer au rythme des enfants

A l'école maternelle Notre-Dame du Port, la salle de classe de Magalie Soulard a été transformée en

salle d'activités avec des espaces d'apprentissage thématiques (sensoriel, langage, mathématiques, lecture, arts, vie pratique, culture...) au sein desquels les tables et chaises sont réparties. Deux coins repos et une zone de détente sont également prévus pour les moments de baisse ou d'excès de tonus des enfants. Tout le matériel est placé à leur hauteur pour qu'ils puissent y accéder facilement. Une multitude d'activités pratiques (présentes en un seul exemplaire) sont proposées, avec pour chacune un objectif pédagogique et un niveau de difficulté spécifiques. « En fonction de son avancement je présente à chaque enfant de nouvelles activités, qu'il peut pratiquer au gré de ses envies. Dès que l'une d'elles est bien maîtrisée, je la valide dans son cahier de suivi ». Pour éviter tout débordement, les enfants sont toutefois soumis à certaines règles, comme chuchoter, se déplacer sans courir, ne pas déranger ses camarades, attendre son tour, ranger...

Quelques heures à l'école avec les enfants

Il est presque 9 h, les enfants de moyenne section (4-5 ans) arrivent les uns après les autres et déposent leurs affaires dans le vestiaire avant de rejoindre la salle où les attend Magalie Soulard. Presque tous trouvent rapidement de quoi s'occuper : jeu de lettres, pâte à modeler, coloriage, tissage de rubans, enfilage de perles, découpage, bricolage, lecture, arrosage



Petite séance de roulades pour se dégoûdir les jambes entre 2 activités

de plante, dressage de table, bottage de vêtement...

Mais Lily(*) n'a pas envie de travailler ce matin et va de table en table pour discuter avec ses camarades déjà bien occupés. Magalie intervient calmement et la fillette finit par trouver une activité qui lui convient. La jeune enseignante a les yeux partout, donnant un conseil à l'un, expliquant ou validant une activité avec un autre, rappelant à l'ordre ceux qui ne respectent pas les consignes. « L'ambiance est calme ce matin ! ». Nathan s'apprête à ranger son matériel de découpage, mais il oublie de ramasser tous les confettis qu'il a laissé tomber. Magalie lui suggère de demander de l'aide. Tom refuse, laissant Nathan totalement décontenancé. « Tom a le droit de dire non ! » lui rappelle Magalie. Arrive Adèle, qui accepte de donner un coup de main à Nathan et tous 2, balai et pelle à la main nettoient rapidement le sol en souriant, avant de passer à d'autres occupations.

L'heure tourne. Certains élèves commencent à s'agiter. Magalie leur propose alors d'aller dans la pièce voisine pour se dégoûdir les jambes, « mais sans faire de bruit s'il vous plaît ! ». Bénédicte Perrot l'agent ASEM accompagne les enfants et leur propose une petite séance de perfectionnement en roulades, qui attire bientôt d'autres adeptes. Un peu plus tard, Magalie réunit tous les enfants et leur demande de raconter de bons moments dont ils se souviennent, avant d'aller profiter de leur récréation.

De l'importance de l'observation...

En observant les enfants dans leur salle de classe, on comprend aisément tout ce qu'ils peuvent apprendre (autonomie, respect d'autrui, patience, entraide, frustration, débrouillardise...), en plus des connaissances théoriques et pratiques et combien la prise en compte de leur évolution personnelle est bénéfique. Magalie Soulard se souvient ainsi d'un garçon qui choisissait toujours la même activité qu'il maîtrisait très bien. « Un jour enfin, il a fini par en changer et contre toute attente, il terminait chaque nouvelle activité très rapidement. En fait, durant les semaines précédentes il avait passé beaucoup de temps à observer ses camarades, car pour lui l'apprentissage passait par l'observation ».

De son vécu avec les écoliers de l'Île d'Yeu, Magalie Soulard tire des conclusions sur lesquelles elle échange chaque mois avec des collègues d'autres établissements. « Cela nous permet d'adapter notre enseignement et la palette des activités proposées aux enfants ». La jeune femme réfléchit actuellement à la répartition des activités dans la semaine pour s'adapter davantage encore au rythme des enfants, à leur état de fatigue...

Viviane Klemm

(*) les prénoms des enfants ont été modifiés



La salle de classe a été transformée en salle d'activités avec des espaces thématiques

Jeunesse. Les collégiens ont réfléchi à la consommation excessive d'alcool

Dans le cadre de la prévention des comportements à risques chez les adolescents, une animation de théâtre-forum a été proposée aux collégiens et aux adultes sur le thème de la consommation excessive d'alcool.

Lundi 19 et mardi 20 février au matin, en partenariat avec les 2 collèves, des animateurs du Service jeunesse accompagnés de 2 comédiennes de la Compagnie Myrtil sont allés à la rencontre des élèves de 4^e et 3^e. Durant plus de 2 heures, les collégiens ont pu s'exprimer librement et sans jugement sur les conduites à risques auxquelles ils ont pu être confrontés directement ou en tant que spectateur. Les collégiens ont choisi à l'unanimité de parler de l'alcool qui est omniprésent lors des fêtes de famille, entre amis ou dans des lieux publics et qui peut être à l'origine de situations gênantes.

Des saynètes pour réfléchir aux solutions

L'après-midi, ils se sont retrouvés au Casino pour présenter le fruit de leur travail et continuer à échanger, en présence des élèves de 5^e. Après avoir choisi quelques-uns des cas évoqués un peu plus tôt dans la journée, les 2 comédiennes de la Cie Myrtil ont demandé aux adolescents de les présenter à l'assemblée sous forme de saynètes, afin que chacun puisse réagir et contribuer à trouver des solutions. Grâce à l'intervention pertinente et sans jugement des 2 comédiennes, ces séances de réflexion et d'échange ont permis aux collégiens de prendre conscience qu'ils disposaient eux-mêmes de solutions pour limiter les comportements à risques. « **Faites-vous confiance pour les mettre en œuvre** » !

Garder le lien avec les adolescents

Lundi soir, dans la continuité du travail réalisé avec les collégiens, une séance de théâtre-forum a été organisée à destination des adultes. Deux sujets ont principalement été évoqués sous forme de saynètes : comment réagir face à un ado qui ne rentre pas à l'heure après une soirée trop arrosée ou s'il veut organiser une fête avec de l'alcool ? Malgré une assistance



Au moyen de saynètes les collégiens ont échangé sur les solutions possibles en cas de débordements liés à la consommation excessive d'alcool

peu nombreuse, les échanges se sont avérés fructueux, car chaque participant pouvait librement évoquer sa propre expérience pour enrichir la discussion. En guise de conclusion, tous ont convenu « **qu'il n'existe pas de solution toute faite, mais il est primordial de garder le lien et de communiquer avec ses enfants, afin qu'ils sachent qu'ils peuvent compter sur leurs parents** ».

L'alcool facteur de risque important chez les adolescents

L'alcool est présent dans la plupart des manifestations privées ou publiques. Presque tous les collégiens en ont déjà bu occasionnellement ou en boivent plus fréquemment, mais rares sont ceux qui disent connaître leurs limites. Tous en revanche conviennent qu'une consommation excessive d'alcool peut générer des

situations gênantes, voire dangereuses : comportements excessifs, querelles, chutes, malaises, risque d'accident sur la route... Mais pour autant, « **organiser une fête sans pouvoir proposer de l'alcool est impossible** » pour une majorité d'entre eux et la tolérance de la part d'adultes de leur entourage les conforte souvent dans cette opinion.

Alors que faire ? Les nombreux échanges entre les collégiens ont permis d'identifier quelques solutions visant à limiter les risques de dérapage : imposer des règles aux invités et s'y tenir lorsqu'on organise une fête, savoir dire non, ne pas forcément vouloir faire comme les autres, avoir toujours dans le groupe une ou plusieurs personnes ne buvant pas et en cas de problème prévenir impérativement des adultes, afin que la situation ne s'aggrave pas...

Viviane Klemm

BRICO MARCHÉ

Pouvoir tout faire Moins cher

Rue des Artisans, à côté de la déchetterie
CHALLANS

LIVRAISON POSSIBLE
A L'EMBARCADERE
DE FROMENTINE
OU PAR LA POSTE

NOUVEAUX HORAIRES
MAGASIN : DE 9H À 12H30 ET DE 14H À 19H
BÂTI : DE 7H30 À 12H30 ET DE 14H À 19H

2 fois +

DE SURFACE 7200 M²
DE CHOIX
DE NOUVEAUTÉS

BÂTI COUVERT

Environnement. Les collégiens se penchent sur la transition écologique

Les élèves de 4^e du collège des Sicardières ont obtenu l'accord pour la poursuite de leurs projets d'actions dans le cadre de l'EPI (enseignement pratique interdisciplinaire) sur la transition écologique animé par le collectif « Dissonance ».

Depuis le début de l'année scolaire, les élèves de 4^e du collège des Sicardières travaillent sur 4 thèmes liés à la transition écologique, avec l'aide de leurs professeurs et de « Dissonance », un collectif constitué de chercheurs en sciences sociales et environnementales, d'animateurs, enseignants et artistes. Leur travail doit aboutir à la mise en place d'actions d'ici la fin de l'année scolaire. Innovant, ce projet dénommé « Jeunesse en transition » entre dans le cadre des EPI (enseignements pratiques interdisciplinaires) proposés au collège. Il est soutenu financièrement par la commune, le département et l'Union Européenne.

Friches, circuits courts, réemploi, érosion dunaire

Mardi 13 mars, les 20 collégiens « transitionneurs » se sont rendus à la mairie de l'Île d'Yeu pour présenter les actions qu'ils souhaitent mettre en place. La commission destinée à statuer sur ces travaux était constituée de Michel Charreau (adjoint au développement économique et à la transition énergétique), Samuel Le Goff (chargé de mission transition énergétique - Yeu 2030), Eric Albiero (principal du collège), Sandrine Desmarest (vice-présidente de l'association Yeu Demain et membre de la LPO) et Titoun Pasquier (référénte du groupe « Sensibilisation » pour le projet communal Île en transition).

Répartis en 4 groupes, les élèves ont travaillé sur les thèmes des friches agricoles, du développement des circuits courts, des déchets et du réemploi, ainsi que de l'érosion dunaire. Après avoir réalisé un état des lieux de la situation actuelle, ils ont réfléchi à une action à mettre en place avant la fin de l'année scolaire, sachant que la commune a décidé de leur octroyer un budget maximal de 400 € par action. En prévision de la réunion du 13 mars, les élèves avaient constitué un petit dossier de présentation de leur projet incluant un calendrier et un budget prévisionnels. Chaque groupe disposait d'une dizaine de minutes pour exposer son projet et répondre aux questions de la commission.

Des actions de sensibilisation du public

Le groupe « Friches agricoles » envisage la création « d'une mini-



Les collégiens ont présenté leurs projets à la commission de suivi le 13 mars (Crédit : P. Albiero)

série documentaire de 4 épisodes sur l'agriculture et le défrichage ». Les collégiens travaillant sur les « Circuits courts » souhaitent fabriquer et mettre en place sur l'île « 4 bacs d'herbes aromatiques en libre-service, pour que tout le monde puisse en profiter ». Le groupe « Déchets et réemploi » a proposé d'organiser « une journée consacrée au réemploi avec plusieurs animations sur le réemploi, ainsi que des espaces de troc et de réparation d'objets ». Quant au groupe « Erosion dunaire », il souhaite réaliser « un film et un flyer destinés à sensibiliser le public à la fragilité de nos dunes et à lui expliquer comment ne pas aggraver l'érosion dunaire ».

Après s'être réunie pour délibérer, la commission a donné un accord de principe pour la mise en œuvre des 4 actions proposées, mais assorti de conditions et remarques, que les collégiens devront prendre en compte pour finaliser leurs projets. Les budgets devront également être retravaillés, car certains ont été jugés trop élevés et d'autres trop faibles. « N'oubliez pas que vous bénéficierez de financements publics pour vos projets » leur a rappelé Michel Charreau. Avant de clôturer la rencontre, Eric Albiero en a profité pour féliciter les élèves, les enseignants et « Dissonance » pour « le chemin parcouru depuis le jour où vous avez commencé à travailler sur cet EPI ! ».

Viviane Klemm

VivaL

SARL **L'Épicerie du Bourg**

SAINT SAUVEUR

HORAIRES DE PRINTEMPS

LUNDI AU SAMEDI : 9H - 13H / 15H30 - 19H

DIMANCHE : 9H - 13H

BIO

- GRAINES BIO EN VRAC
- UNE SÉLECTION DE FRUITS ET LEGUMES BIO

27, rue du Général Leclerc - St Sauveur
Tél. 02 51 58 31 74



AGNEAU DE L'ILE, Fruits rouges et aromatiques

Boutique de la ferme :

Hors saison :

vendredi de 16h à 18h

Du 16 avril au 5 mai :

Du lundi au samedi de 16h à 18h

Visites de la ferme sur inscription

Rens. et réservation : sagemilie@hotmail.com

06 08 42 65 75

www.lafermedemilie.fr

Chemin de la Messe - Ker Poiraud

LE MILLE PÂTES

PIZZAS-TAPAS

**NOUVEAUTE
PIZZA DU MOIS**

taille uni que



LES PIZZAS BASE TOMATE

TOUTES PRÉPARÉES AVEC PULPE DE TOMATE, EMMENTAL, MOZZARELLA & ORIGAN

MARGHERITE	l'originale emmental, mozzarella, origan	7,50 €
NIRO	jambon	8,00 €
REINE	champignons, jambon, œuf	9,00 €
3 FROMAGES	chèvre, crème de roquefort, mozzarella	9,00 €
BOLD	champignons, viande hachée, sauce bolo, ail, herbes de provence	9,00 €
PAYSANNE	olives, tomates, oignons épiques	9,00 €
MILLE PÂTES	poivrons marchés, oignons, viande hachée, crème de roquefort, olives, ail	9,00 €
SPECIAL BARKAN	olives, viande hachée, chèvre, œuf, ail, épices	10,00 €
TI-BIEUF	poivrons marchés, oignons, viande hachée, crème de roquefort, œuf, ail	10,00 €
SICILIENNE	olives, oignons épiques	9,50 €
VÉGÉTARIENNE	poivrons marchés, oignons, champignons, olives épiques, ail	9,50 €
SPRINGFIELD	poivrons marchés, oignons, champignons, tomates fraîches, tomates confites, herbes fraîches, olives épiques	12,50 €
NAPOLITAINE	anchovy marchés, olives épiques	9,00 €
VERA NAPOLETANA	tomates fraîches, mozzarella, olive épiques, basilic	12,50 €
SAUMON	champignons, saumon, crème fraîche	9,50 €
AROMA	jambon, tomates fraîches, huile de truffe	12,50 €
RIME	champignons, jambon, crème fraîche, épices indiennes	12,50 €
ESPECIALE	tomates confites, poivrons marchés, il de roquefort à l'huile de truffe, jambon de parme AOC, parmesan	12,50 €
POISSONS OH FUMENT	poissons fumés fabrication artisanale locale, olives épiques, oignons, tomates fraîches, herbes fraîches	12,50 €

LES PIZZAS BASE CRÈME FRAÎCHE

TOUTES PRÉPARÉES AVEC EMMENTAL, MOZZARELLA

LIBANAISE	herbes de provence	8,50 €
PRINCESSE	champignons, jambon, œuf, origan	9,00 €
FLAMANDE	oignons, tomates, herbes de provence	9,00 €
OURS BRUN	oignons, tomates, chèvre, œuf, origan, épices	10,00 €
NORVÉGIENNE	champignons, oignons, saumon, origan	12,50 €
TI-SIRÈNE	champignons, saumon, thon blanc mariné à la coriandre ou thon fumé*, origan	12,50 €
THON THIN	thon au fumé*, sauce mayonnaise, origan	12,50 €
GYAVARÈNE	chèvre, miel, jambon, carottes, jambon de parme AOC, oignons	12,50 €

(*Déliv à emporter)

Service sur place ou à emporter. **02 51 58 79 79**

Ouvert du mardi au dimanche Midi et soir

Le mille pâtes you 9 Place de la Norvège 85350 Ile d'Yeu



HORAIRES DE PRINTEMPS

(à partir du Mardi 3 avril)

Lundi au Vendredi :

9h00 - 12h30 / 15h30 - 19h30

Journée continue le Samedi :

9h00 - 19h30

GRAND CHOIX DE
PLEIN-AIR / CAMPING
A PRIX PROMOTIONNEL

ARRIVAGE DE PLANTES FLEURIES
TOUS LES JEUDIS



Borne de développement numérique & cabine photo

POINT CHAUD BOULANGERIE

31 rue Calypso - Port Joinville - 02 51 58 57 16



HORAIRES DE PRINTEMPS

Lundi au Vendredi :

9h00 - 12h30 / 15h30 - 19h30

Samedi : Journée continue

de 9h00 à 19h30

fermé le Dimanche

Votre supermarché sera ouvert
le Mardi 8 Mai
et le Jeudi 10 Mai (Ascension)
de 9h00 à 12h30

SERVICES PHOTOS
NUMÉRIQUES & ARGENTIQUES
ET CRÉATION D'OBJETS PERSONNALISÉS

LIVRAISONS A DOMICILE

rue du Nord (100 m après La Poste)

Tél. 02 51 58 36 35

Super ambiance au bal masqué du 17 février

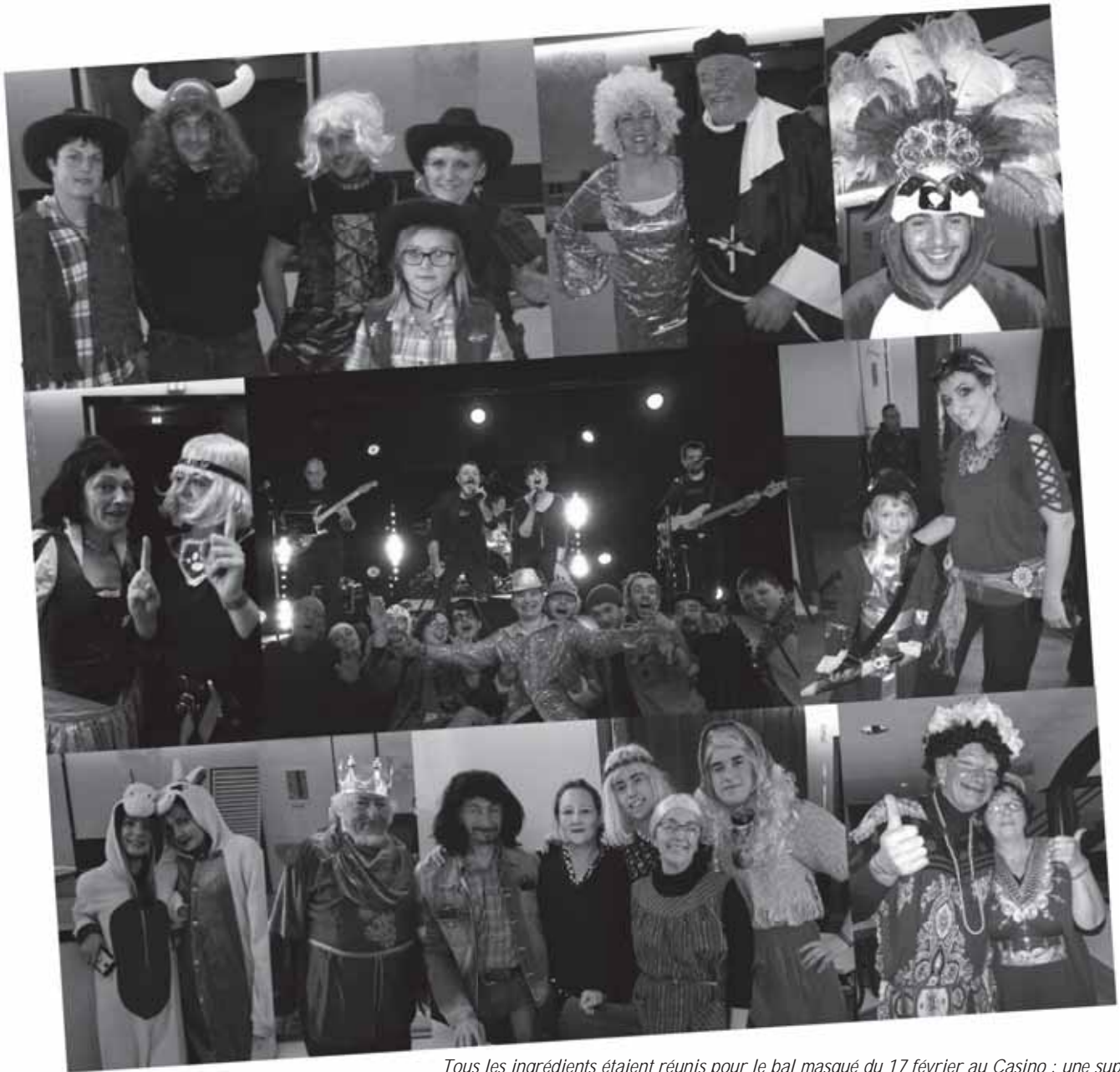

Tous les ingrédients étaient réunis pour le bal masqué du 17 février au Casino : une super ambiance musicale avec le groupe Showys, plein de magnifiques déguisements et beaucoup de bonne humeur et de rires (Crédits : Patricia Friou)



RÔTISSERIE DE L'ÎLE
Jean-Louis et Laëtitia SURVILLE

— SUR LE MARCHÉ DE PORT JOINVILLE TOUS LES JOURS —
RENSEIGNEMENTS 06 30 81 16 05
COMMANDES

- Poulet fermier de Challans
- Echine de porc aux herbes
- Travers de porc
- Paella
- Couscous
- Ratatouille



VOTRE BOULANGERIE PATISSERIE
ARTISANALE
Boulangerie du Port
11, rue du Marché (derrière le Tabac)
Port Joinville - 02 51 58 24 01

**A PARTIR DU 1^{ER} AVRIL
NOUS SERONS PRESENTS SUR LE MARCHÉ
AVEC NOTRE TRIPORTEUR
ET NOS PAINS ISSUS DE FARINE BIOLOGIQUE,
NOS CONFITURES, DE LA FARINE
VENEZ NOUS RENDRE VISITE !!!
A TRES VITE !!**

LA ROYALE



DE L'ART ET DU COCCHON AU TRAVERS DU PORT

Quai Carnot - Port Joinville - 02 51 58 74 28 • sarllaroyale@hotmail.fr

Suivez nous sur facebook  www.facebook.com/laroyaleyeu

MECHOUIS (Tarif dégressif)

Location seule - Fourniture / découpe de viande
Légumes prêt à cuire



Réceptions entre amis
Mariage
Communion
Evènement sportif
...



VIANDE FERMIERE PLEIN AIR DE VENDEE LABEL ROUGE

• CAISSETTE FAMILIALE

de viande crue

- 1 filet mignon,
 - 6 chipolatas,
 - 4 tranches de poitrine,
 - 6 côtes échine,
 - 1kg de rôti dans le filet,
 - 1 poulet fermier de Challans,
 - 4 crêpinettes.
- 65€00 l'ensemble
(5,5 kg minimum)
25% d'économie réalisée

• CAISSETTE ESTIVALE

à griller

- 4 saucisses au Muscadet,
 - 6 chipolatas,
 - 4 tranches de poitrine,
 - 4 merguez,
 - 4 saucisses aux herbes,
 - 4 saucisses basques
 - 4 araignées marinées.
- 42€00 l'ensemble
(32 Grillades)
25% d'économie réalisée

POUR PASSER COMMANDE :

Toutes les semaines avant le mercredi midi (par mail, téléphone, sur place).
Retrait dès le jeudi.

Conditionnement sous vide selon votre envie,
pour une meilleure conservation et congélation.



Pâtisserie - Salon de thé GATO SUR L'O (vue sur la mer)

Pâtisseries fines, macarons, viennoiseries,
gâteaux secs, salé ...
Réceptions, mariages, anniversaires, baptêmes
confiez nous la réalisation de vos desserts !

Toutes nos pâtisseries, viennoiseries,
chocolats sont garantis « Fait maison »



NOUVEAU !

Glaces « maison » réalisées sur place par Guillaume
Possibilité bacs 1/2 litre ou litre à emporter (sur commande)

*Betty et Guillaume vous accueillent tous les jours
de 8h à 19h (fermé le lundi hors vacances)*

13 quai de la Mairie

Tél. 09 51 37 87 39

mail : bettyraballand85@gmail.com

Site : patisserie-iledyegatosurlo.123siteweb.fr

Saveurs Islaises

Traiteur de la mer
Conserverie artisanale



5, rue de la Plage - Tél. 02 28 11 49 98

• Chaque semaine nous vous proposons
de nouvelles recettes de poissons cuisinés,
accras de morue, seiches au chorizo,
encornets au cognac, ...

• Plats à emporter :

Paella, choucroute de la mer, tajine de seiches,
bourguignon de thon, lotte aux petits légumes ...

• Assortiments de cuillères et
verrines cocktails pour vos apéritifs

• Conserverie et poissons fumés variés...

• Moules, langoustines,
crevettes, huîtres ...

Retrouvez également nos produits
sur le marché de Port Joinville

Nos infos sur facebook :
<https://facebook.com/Saveurs-Islaises>

LA POISSONNERIE HENNEQUIN



• Grand choix de poissons

Facilitez-vous la vie en faisant nettoyer vos poissons
à votre guise. Ils seront prêts à cuire ...

• **Paniers fraîcheur (4 à 6 personnes),**
tous les mardis sur commande, à la poissonnerie de Super U

• **Plateaux de fruits de mer**
et cuissons de crustacés (sur commande)

• **Bons Cadeaux** pour les fêtes, anniversaires ...
de la valeur de votre choix ... Faites leur plaisir !

• **Nous acceptons les Tickets Restaurant, les Chèques**
Déjeuners et les Chèques Cad'Oya

• **Vous trouverez ici nos spécialités islaises**
Thon fumé, rillettes de thon ...

Poissonnerie de Port Joinville : 02 51 58 53 88
poissonnerie.hennequin@orange.fr
Poissonnerie de Super U : 02 51 26 00 63
poissonnerie.hennequin.superu@orange.fr
Poissonnerie de St Sauveur : ouverture le 17 avril

Retrouvez-nous sur facebook : [poissonnerie_hennequin](https://facebook.com/poissonnerie_hennequin)

Concours de soupe. Soupe d'orties, de poissons et d'araignées, le trio gagnant du concours de soupe !

Le concours de soupe de la Saint-Patrick fut une délicieuse initiative, sans rapport avec la Saint Patrick, si ce n'est le hasard du calendrier et la présence d'une soupe écossaise (celle de Leslie bien sûr !) parmi les 11 versions proposées. La salle du « Navigateur » qui accueillait le concours était bien remplie. Chacun attendait impatiemment le début de la dégustation. « **Quand on était gamin, on n'aimait pas beaucoup la soupe et pourtant on y revient !** » notait en souriant Hugues Augereau, le propriétaire des lieux. En cuisine, 11 casseroles de soupe préparées par 6 femmes et 5 hommes étaient maintenues au chaud, en attendant d'être servies aux 6 membres du jury.

Quand Pierre Bloch, l'organisateur de cet événement original annonça le début du concours, chacun retint son souffle pendant quelques instants, tentant de deviner les impressions du jury. Mais très concentrés sur leur mission, Charline, Paulette, Gisèle, Sandra, Achille et Joël ne laissaient rien paraître. Ils dégustaient chaque soupe consciencieusement, sans en connaître la composition, ni l'auteur et en prenant des notes pour pouvoir s'en souvenir. De son côté, le public attendait patiemment son tour, pour pouvoir démarrer la dégustation et se faire son propre palmarès.

Pour l'occasion, une quinzaine de résidents des Ehpad, tous amateurs de soupe - « **on en mange tous les jours !** » -, étaient venus participer à la dégustation. « **Mmm. C'est bon !** » entendait-on çà et là. Pendant le temps de la délibération et du calcul des résultats, la soirée se poursuivait au rythme de chansons entonnées à l'initiative de quelques anciens. Après avoir tenu le public en haleine pendant de longues minutes, Pierre Bloch a annoncé les résultats. « **C'est la soupe aux orties de Guillaume Lecorre qui a remporté le plus de suffrages** ». Un choix partagé par le public, qui entretemps avait vidé la casserole concernée. Juste derrière, il y avait la soupe de poissons de Francette Taraud, puis celle aux araignées de Hugues Augereau. Les 2 premiers ont remporté un panier de légumes bio offerts par les producteurs islais Jenny et Julien Sage. « **Vous aurez de quoi préparer une autre délicieuse soupe** » a conclu Pierre Bloch.

Viviane Klemm



Le jury, les concurrents et les organisateurs du concours



Les résidents des Ehpad ont apprécié de pouvoir goûter les soupes des candidats

Football (Championnat district D4)

Dimanche 11 février
Ile d'Yeu - Noirmoutier : 5-0

Dimanche 24 février
Ile d'Yeu - Coex : 1-3

Dimanche 11 mars
Falleron-Froidfond - Ile d'Yeu : 0-2

Dimanche 18 mars
Ile d'Yeu - Apremont : 0-2

Dimanche 25 mars
La Garnache - Ile d'Yeu : 1-2

CLASSEMENT FOOTBALL						
Pl.	Club	Pts	Jo	G	N	P
1	Ile d'Yeu	40	16	13	1	2
2	Apremont	36	15	12	0	2
3	Coex 2	33	14	11	0	3
4	Falleron F.2	28	14	9	1	4
5	St Gilles / St H.2	22	15	7	1	7
6	Notre Dame de R.	20	15	6	2	7
7	La Garnache 2	19	14	5	4	5
8	Pays de Monts 3	12	14	3	3	8
9	St Gervais 2	11	15	3	2	10
10	Noirmoutier 2	11	15	3	2	10
11	Bouin/Bois C 2	10	14	2	4	8
12	Le Fenouiller 2	10	14	2	4	8

Dimanche 8 avril
Ile d'Yeu - Bouin / Bois de Cené

Dimanche 15 avril
Le Fenouiller - Ile d'Yeu

Dimanche 22 avril
Ile d'Yeu - St Gilles

Dimanche 29 avril
Noirmoutier - Ile d'Yeu

Dimanche 13 mai
Pays de Monts - Ile d'Yeu

Volley-Ball

Vendredi 9 février
(Coupe Vendée) :
Les Sables - Ile d'Yeu

Dimanche 11 février
Coupe des Pays de Loire 3è T :
St Nazaire - Ile d'Yeu : 2-1
Boufféré - Ile d'Yeu : 2-0

Dimanche 18 février
Rég - Aizenay - Ile d'Yeu : 0-.3

Dimanche 25 février
Rég - Ile d'Yeu - Coueron : 3-1

Dimanche 4 mars
Rég - Vendrennes - Ile d'Yeu : 2-3

Dimanche 11 mars
Dép. - La Bruffière - Ile d'Yeu : 3-1

Dimanche 18 mars
Rég - Bouguenais - Ile d'Yeu : 0-3

CLASSEMENT VOLLEY-BALL REG. SEN. A						
Pl.	Club	Pts	Jo	G	P	F
1	Boufféré	42	15	14	1	0
2	La Roche / Yon 1	37	15	12	3	0
3	Ile d'Yeu 1	35	15	12	3	0
4	Riaillé	27	15	9	6	0
5	Bouguenais	22	15	7	8	0
6	St Nazaire 4	21	15	7	8	0
7	Aizenay	20	15	6	9	0
8	Coueron	8	15	3	12	0
9	Rezé 4	5	15	3	11	1
10	Vendrennes	5	15	1	14	0

CLASSEMENT VOLLEY-BALL DEP. SEN. A 2ème PHASE						
Pl.	Club	Pts	Jo	G	P	F
1	La Rabatelière	27	9	9	0	0
2	Monsireigne	18	10	6	4	0
3	La Bruffière	15	9	5	4	0
4	La Roche 3	13	9	4	5	0
5	Boufféré	7	8	2	6	0
6	Les Epesses	3	9	1	8	0
7	Ile d'Yeu*	F	F	F	F	F

*Ile d'Yeu : Forfait général

Samedi 7 avril
Rég. - Ile d'Yeu - Boufféré

Dimanche 15 avril
Rég. - Ile d'Yeu - La Roche / Yon

Samedi 21 avril
Rég. - Ile d'Yeu - Riaillé

Handball (Championnat Dép. Honneur)

Dimanche 11 février
Ile d'Yeu - Aizenay : 40-39

CLASSEMENT HANDBALL						
Pl.	Club	Pts	Jo	G	N	P
1	Dompierre	28	10	9	0	1
2	Aizenay	24	10	7	0	3
3	Luçon	18	10	4	0	6
4	Loulay	18	10	4	0	6
5	Ile d'Yeu	18	10	4	0	6
6	HB Michelais	14	10	2	0	8
7	HBC Havre de V 2	F	F	F	F	F

Dimanche 8 avril
Ile d'Yeu - US Haut Bocage
(match de classement)

Samedi 14 avril
St Pierre - Ile d'Yeu
(match de classement)

Dimanche 22 avril
La Jaudaunière - Ile d'Yeu
(match de classement)

Dimanche 6 mai
US Haut Bocage - Ile d'Yeu
(match de classement)



sur le 91,9 et sur le net
www.neptunefm.com
Tél. 02 51 58 58 22

DU LUNDI AU VENDREDI

7H / 10H - LA MATINALE
Philippe - Infos, jeux

10H / 11H30 - BONJOUR
Un animateur différent chaque jour
Infos locales, météo marine, petites annonces

12H15 - J'VOUS DIS PAS
Roland - Magazine d'informations locales

19H15 - J'VOUS DIS PAS
Roland - Magazine d'informations locales
Rediffusion de 12H15

LUNDI

21H / 22H - ASIAN BUBBLE¹
Lolly - Musique et culture asiatique

MARDI

**16H / 17H - UN CHEVEU SUR LA
LANGUE, UN POIL DANS LA MAIN¹**
Yves Cadou & Jean-Yves
Chansons francophones

**17H15 / 17H45
QUESTIONS POUR UN CHAMPION**
Avec l'association islaie
"Question pour un champion" (jeu)

MERCREDI

**15H / 17H - CHANSONS D'HIER ET
D'AUJOURD'HUI**
Roger, Simone, Christiane, Charline
Les auditeurs chantent en direct

20H / 21H - 100 POUR SAMPLE¹
Avec Julien - Hip-hop, sampling

Informations nationales et internationales avec RFI

5h, 6h, 7h, 8h, 9h (sauf dimanche)
12h (sauf week-end) - 12h30 (week-end) 13h, 13h30, 14h, 18h, 19h, 20h

¹ : Emission à retrouver en podcast sur www.neptunefm.com

JEUDI

15H / 17H - PHIL'S MUSIC¹
Avec Phil (Musique des 70's, 80's, 90's :
disco, funk, rock)

**17H15 / 17H45
QUESTIONS POUR UN CHAMPION**
Avec l'association islaie
"Question pour un champion" (jeu)

**18H10 / 19H
LA MAIRIE VOUS REPOND¹**
Avec les élus de l'Ile d'Yeu (actualités municipales).
Chaque 1er jeudi tous les 2 mois

21H / 22H - FURIE DE TEMPS¹
José - Hard rock, métal, punk

VENDREDI

16H / 19H - PARLONS-EN¹
Avec Océane et son équipe
(débat / libre-antenne) Une semaine sur deux

**18H30 / 19H
CORDIALEMENT GEEK¹**
Avec Lolly
Actu jeux vidéos et nouvelles technologies

SAMEDI

**8H / 9H - PROGRAMMATION 100%
FRANÇAISE**

9H30 / 10H30 - PHIL'S JAZZ¹
Avec Phil - Jazz

11H / 12H - STRUJENN HALEG¹
Paskal - Culture Celtique

**14H15 / 14H30
UN TEMPS POUR SOI¹**
Avec Jessica - Bien-être

DIMANCHE

**8H / 9H - PROGRAMMATION 100%
FRANÇAISE**

10H30 / 12H ACCORD D'ACCORDÉON
Guy - Accordéon

Ecole Française d'Equitation
Moniteurs Diplômés d'Etat

Poney Club - Centre Equestre
"Les Violettes"



OUVERT TOUTS LES JOURS

Leçons - Promenades - Stages
Passage des examens fédéraux
Baby poney - Promenades en main
Horseball - Voltige - Randonnée

02 51 58 74 00

Chemin des Violettes - Les Sapins - 85350 ILE D'YEU

Les 21 et 22 avril. Nouveau défi pour Tutti Canti, le Requiem de Mozart !



Il y a un an, l'ensemble vocal Tutti Canti accompagné par Polymnie et Galatée avaient ravi le public de l'île d'Yeu avec un magnifique concert autour de Vivaldi (Gloria et Magnificat). Forts de leur succès, les 3 ensembles ont décidé de renouveler cette magnifique expérience en proposant 2 concerts les 21 et 22 avril. « **L'organisation d'un tel événement est complexe pour notre petite association, mais il représente un véritable enjeu culturel pour l'île** » explique Laurent Bétus, le président de l'association Tutti Canti.

Le Requiem de Mozart...

Cette année ils ne seront pas moins de 40 choristes et 22 musiciens pour relever le défi consistant à interpréter le magnifique Requiem de Mozart. C'est probablement parce que Mozart est mort en le composant, que son Requiem est entré dans l'histoire de la musique classique. « **La veille de sa mort, le 4 décembre 1791, une pre-**

mière répétition est organisée au chevet de Mozart avec trois chanteurs, que le compositeur accompagne à l'alto. Trop malade pour continuer, il interrompt la répétition et fait venir son ancien élève, Süßmayer, pour lui indiquer comment finir son œuvre. A minuit Mozart meurt » explique-t-on chez France Musique. Mais la popularité de cette œuvre tient à sa beauté, à la fois grave, solennelle et transcendante.

3 ensembles complémentaires

Depuis le lancement en 2012 par Laurent Bétus de l'ensemble vocal Tutti Canti, ses choristes (tous des amateurs) n'ont eu de cesse grâce à un travail assidu et rigoureux, de partager avec le public islais leur passion dans des répertoires aussi variés que le chant baroque, romantique, classique et même contemporain. Créé en 2008, l'ensemble vocal vendéen Polymnie

Séance de répétition du Requiem de Mozart pour Tutti Canti (Crédit : Tutti Canti)

est constitué de choristes professionnels et amateurs réunis sous la direction de Fabrice Maurin, professeur de chant au conservatoire de La Rochelle. « **Ces artistes maîtrisent un large répertoire, allant du chant baroque à la musique contemporaine** ». Quant à Galatée, il s'agit d'un ensemble instrumental baroque créé en 2004 par Gérard Llabrés et composé de musiciens de la région Pays de la Loire et avec lequel collaborent également des musiciens en provenance de divers autres pays. Galatée est partenaire de plusieurs ensembles vocaux régionaux.

Encore 2 000 € à trouver...

Pour financer cet événement, Tutti Canti peut compter sur le soutien de la Région, du Département, de la Commune et d'une dizaine d'entreprises islaises. Mais malgré

tous ces soutiens l'association a encore besoin de trouver 2 000 € pour boucler son budget. A cet effet, elle a mis en place un dossier de financement participatif sur le site Helloasso (<https://www.helloasso.com/associations/ensemble-vocal-tutti-canti/collectes/le-requiem-de-mozart-a-l-ile-d-yeu>).

Utile : samedi 21 avril à 21h et dimanche 22 avril à 16h à l'église Notre-Dame du Port. Concert sous la direction de Laurent Bétus et Fabrice Maurin. Tarifs : plein 15 €, réduit 8 €. Billetterie à l'Office du Tourisme.

Viviane Klemm



STAND UP PADDLE

GONFLABLES - RIGIDES
PLANCHES DE SURF

PRODUITS DE MARQUES A PRIX DIRECT USINE

STOCK SUR PLACE
DISPONIBILITÉ IMMÉDIATE

51 Route de la Croix

(milieu de la route qui relie St Sauveur à la plage des Vieilles)

En début de saison sur rendez vous uniquement :

06 13 69 11 87

Char à voile

et Stand Up Paddle

f Ile Evaison Yeu
Location / Séances

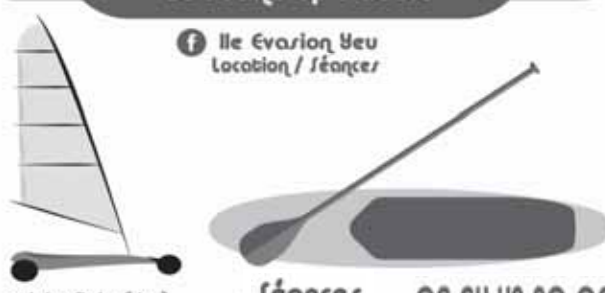

Plage de l'her Chalon (Clos)
Plage des Vieilles (SUP)

Séances
sur réservation

06 64 48 30 00

REQUIEM

WOLFGANG AMADEUS MOZART



ENSEMBLES VOCAUX

TUTTI CANTI
ET
POLYMNIE

ENSEMBLE INSTRUMENTAL BAROQUE

GALATÉE

DIRECTION

LAURENT BÉTUS, FABRICE MAURIN

SAMEDI 21 AVRIL 21H
DIMANCHE 22 AVRIL 16H

EGLISE NOTRE DAME DU PORT

RÉSERVATIONS : - OFFICE DE TOURISME DE L'ÎLE D'YEU T. 02 51 58 32 58
- PLATEFORME PARTICIPATIVE : HELLOASSO TUTTI CANTI

ENTRÉE 15€ - TARIF RÉDUIT 8€ - GRATUIT MOINS DE 16 ANS



**PROGRAMME
DU MERCREDI 4 AVRIL
AU MARDI 17 AVRIL 2018**

SOIRÉE DEBAT

SUGARLAND

24 janvier 2018 / 1h 30min / Documentaire De Damon Gameau Avec Kyan Khojandi, Hugh Jackman
Le sucre est partout ! Toute notre industrie agroalimentaire en est dépendante. Comment cet aliment a pu s'infiltrer, souvent à notre insu, au cœur de notre culture et de nos régimes ? Damon Gameau se lance dans une expérience unique : tester les effets d'une alimentation haute en sucre sur un corps en bonne santé, en consommant uniquement de la nourriture considérée comme saine et équilibrée.



**MAR 17/4
21H**

OYA FILMS CINÉ CLUB

LE TROISIÈME HOMME

septembre 1949 / 1h 44min / Thriller, De Carol Reed Avec Joseph Cotten, Alida Valli, Orson Welles
Holly Martins, un minable écrivain américain, est venu retrouver son ami Harry Lime dans la Vienne dévastée de l'après-guerre. Mais celui-ci est retrouvé mort après avoir été écrasé par une voiture. Martins choisit alors de mener sa propre enquête pour démasquer les assassins de son ami. Rien ne l'a préparé à ce qu'il va découvrir...



VEN 6/4 20H30 5€

AMERICA

14 mars 2018 / 1h 22min / Documentaire De Claus Drexel
Novembre 2016 : les États-Unis s'apprêtent à élire leur nouveau président. AMERICA est une plongée vertigineuse au cœur de l'Arizona, à la rencontre des habitants d'une petite ville traversée par la Route 66, les héritiers cabossés du rêve américain qui nous livrent leurs espoirs et leurs craintes.



JEU 12/4 21H

LA FORME DE L'EAU

21 février 2018 / 2h 03min / Fantastique, Drame, Romance De Guillermo del Toro Avec Sally Hawkins
Modeste employée d'un laboratoire gouvernemental ultrasecret, Elisa mène une existence solitaire, d'autant plus isolée qu'elle est muette. Sa vie bascule à jamais lorsqu'elle et sa collègue Zelda découvrent une expérience encore plus secrète que les autres...



HOSTILES

14 mars 2018 / 2h 13min / Western, Drame De Scott Cooper Avec Christian Bale, Rosamund Pike
En 1892, le capitaine de cavalerie Joseph Blocker, ancien héros de guerre devenu gardien de prison, est contraint d'escorter Yellow Hawk, chef de guerre Cheyenne mourant, sur ses anciennes terres tribales. Peu après avoir pris la route, ils rencontrent Rosalee Quaid.



FILM ANIMATION+ATELIER CINÉ

TARIF UNIQUE 4,5€

PAT AT MAT DÉMÉNAGENT

28 mars 2018 / 40 mn / Animation de Marek Beneš
Pat et Mat ont posé leurs cartons dans une toute nouvelle maison. Les deux inséparables bricoleurs ont des idées à la pelle pour améliorer leur quotidien. Mais leur nouveau terrain de jeux va-t-il résister à leurs expériences farfelues ? Après la projection, c'est atelier ciné, Pat et Mat ont perdu le son, à toi de le refaire en direct !



SAM 14/4 16H A PARTIR DE 3 ANS

MA PETITE PLANÈTE VERTE

2 mars 2016 / 36 mn / programme de 5 courts-métrages d'animation. Une poule de batterie qui décide de fuir son usine pour rejoindre un coin de nature, un Inuit à la recherche d'une nouvelle maison, un oisillon qui organise le tri des déchets,... : tous ces personnages feront preuve d'inventivité pour sauver la planète. Après la projection, c'est atelier ciné, à ton tour de faire un film pour la planète !



SAM 7/4 16H A PARTIR DE 4 ANS

CROC-BLANC

28 mars 2018 / 1h 20min / Animation De Alexandre Espigares Avec Virginie Efira
Croc-Blanc est un fier et courageux chien-loup. Après avoir grandi dans les espaces enneigés et hostiles du Grand Nord, il est recueilli par Castor Gris et sa tribu indienne...



A PARTIR DE 7 ANS

LE MÉCANO DE LA GÉNÉRALE

1h 29min / Action, Comédie, Aventure - Version restaurée De Clyde Bruckman, Buster Keaton
Le cheminot Johnnie Gray partage sa vie entre sa fiancée Annabelle Lee et sa locomotive, la Générale.



MAR 10/4 14H30 A PARTIR DE 7 ANS 2.5€

UNE VIE DE CHAT

15 décembre 2010 / 1h 10min / Animation, Policier De Alain Gagnol, Jean-Loup Felicioli Avec Dominique Blanc
JEU 12/4 14H30 A PARTIR DE 5 ANS 2.5€

CALL ME BY YOUR NAME vo

28 février 2018 / 2h 11min / Romance De Luca Guadagnino Avec Armie Hammer
Été 1983. Elio Perlman, 17 ans, passe ses vacances dans la villa du XVIIIe siècle que possède sa famille en Italie, à jouer de la musique classique, à lire et à flirter avec son amie Marzia...



LA BELLE ET LA BELLE

14 mars 2018 / 1h 35min / Comédie, Romance De Sophie Fillières Avec Sandrine Kiberlain
Margaux, 20 ans, fait la connaissance de Margaux, 45 ans : tout les unit, il s'avère qu'elles ne forment qu'une seule et même personne, à deux âges différents de leur vie...



MER 4/04	21H READY PLAYER ONE
JEU 5/04	FERME
VEN 06/04	20H30 LE TROISIÈME HOMME vo
SAM 07/04	16H MA PETITE PLANÈTE VERTE 18H LA FORME DE L'EAU vo 21H READY PLAYER ONE
DIM 08/04	16H CROC-BLANC 18H READY PLAYER ONE 21H LA BELLE ET LA BELLE
LUN 09/04	18H LA PRIÈRE 21H HOSTILES vo
MAR 10/04	14H30 LE MÉCANO DE LA GÉNÉRALE 18H TOUT LE MONDE DEBOUT 21H LA FORME DE L'EAU vf

TOMB RAIDER

14 mars 2018 / Aventure, Action De Roar Uthaug Avec Alicia Vikander, Dominic West, Walton Goggins

Lara Croft, 21 ans, n'a ni projet, ni ambition : fille d'un explorateur excentrique porté disparu depuis sept ans, cette jeune femme rebelle et indépendante refuse de reprendre l'empire de son père. Convaincue qu'il n'est pas mort, elle met le cap sur la destination où son père a été vu pour la dernière fois : la tombe légendaire d'une île mythique au large du Japon.



TOUT LE MONDE DEBOUT

14 mars 2018 / 1h 47min / Comédie De Franck Dubosc Avec Franck Dubosc, Alexandra Lamy, Elsa Zylberstein

Jocelyn, homme d'affaire en pleine réussite, est un dragueur et un menteur invétéré. Lassé d'être lui-même, il se retrouve malgré lui à séduire une jeune et jolie femme en se faisant passer pour un handicapé. Jusqu'au jour où elle lui présente sa sœur elle-même handicapée...



LA CH'TITE FAMILLE

28 février 2018 / 1h 47min / Comédie De Dany Boon Avec Dany Boon, Laurence Arné, François Berléand

Valentin D. et Constance Brandt, un couple d'architectes designers en vogue préparent le vernissage de leur rétrospective au Palais de Tokyo. Mais ce que personne ne sait, c'est que pour s'intégrer au monde du design et du luxe parisien, Valentin a menti sur ses origines prolétaires et ch'tis.



LA PRIÈRE

21 mars 2018 / 1h 47min / Drame De Cédric Kahn Avec Anthony Bajon, Damien Chappelle, Alex Brendemühl

Thomas a 22 ans. Pour sortir de la dépendance, il rejoint une communauté isolée dans la montagne tenue par d'anciens drogués qui se soignent par la prière. Il va y découvrir l'amitié, la règle, le travail, l'amour et la foi...



MER 11/04	16H BLUE 17H45 MEKTOUB MY LOVE 21H READY PLAYER ONE
JEU 12/04	14H30 UNE VIE DE CHAT 18H LA BELLE ET LA BELLE 21H AMERICA
VEN 13/04	16H CROC-BLANC 18H READY PLAYER ONE 21H TOUT LE MONDE DEBOUT
SAM 14/04	16H PAT ET MAT DEMENAGENT! 18H TOMB RAIDER 21H HOSTILES vf
DIM 15/04	16H CROC-BLANC 18H TOUT LE MONDE DEBOUT 21H MEKTOUB MY LOVE
LUN 16/04	16H BLUE 18H LA FORME DE L'EAU vo 21H READY PLAYER ONE
MAR 17/04	16H CROC-BLANC 18H LA BELLE ET LA BELLE 21H SUGARLAND

READY PLAYER ONE

28 mars 2018 / 2h 20min / Science fiction, Action, Aventure De Steven Spielberg Avec Tye Sheridan

2045. Le monde est au bord du chaos. Les êtres humains se réfugient dans l'OASIS, univers virtuel mis au point par le brillant et excentrique James Halliday. Avant de disparaître, celui-ci a décidé de léguer son immense fortune à quiconque découvrira l'œuf de Pâques numérique qu'il a pris soin de dissimuler dans l'OASIS.



MEKTOUB MY LOVE

21 mars 2018 / 2h 55min / Drame, Romance De Abdellatif Kechiche Avec Shain Boumedine, Ophélie Bau, Salim Kechiouche

Sète, 1994. Amin, apprenti scénariste installé à Paris, retourne un été dans sa ville natale, pour retrouver famille et amis d'enfance. Accompagné de son cousin Tony et de sa meilleure amie Ophélie, Amin passe son temps entre le restaurant de spécialités tunisiennes tenu par ses parents, les bars de quartier, et la plage fréquentée par les filles en vacances.



BLUE

28 mars 2018 / 1h 18min / Documentaire De Keith Scholey, Alastair Fothergill

Blue, le nouveau film Disney Nature, nous plonge au cœur des océans et nous fait découvrir les créatures étranges, merveilleuses et fantastiques de ce monde aquatique à l'équilibre fragile.



Retrouvez le programme sur
Cineislais.cine.allocine.fr

"Commerces et vie quotidienne d'antan"

A bicyclette ...



L'horloge vient de sonner dix heures... Il est bien tard mais Delphine n'en finit pas de tourner les pages du catalogue Manufrance-Saint-Etienne. C'est vraiment le livre des merveilles, la caverne d'Ali Baba. On y trouve de tout, depuis les fusils de chasse bien sûr jusqu'aux matériels de cuisine en passant par la papeterie, coutellerie etc. Avec l'almanach du Marin-Breton, ce catalogue, « LE » catalogue, constitue le « livre d'heures de la maison », la référence en quelque sorte ! « Que de temps perdu » pense sa pauvre mère qui ronchonne dans son coin en finissant de repasser des chaussettes. « Si c'est pas malheureux, comme si y avait pas à faire par les temps qui courent ». Mais non, Delphine est fascinée par les pages des bicyclettes du fameux catalogue. Son choix s'est arrêté sur l'*Hirondelle N° 90* - le « *Passerpartout* » - « *La bicyclette idéale pour dames et ecclésiastiques* », comme l'indique la réclame. Depuis que Gilberte, la fille à Simone, s'est acheté un vélo avec ses premières paies de l'usine, Delphine n'a plus que cela en tête... Pensez donc quel confort de pouvoir rentrer de l'usine en quelques minutes ! Finies les interminables marches par tous les temps... le bonheur en quelques tours de roue... Cette fois-ci, la mère Aglaé a baissé la mèche de la lampe à pétrole. Il est temps d'aller se coucher. Le chat qui ronronnait près de foyer, s'en est allé lui aussi pour entreprendre la chasse aux souris qui grattent derrière l'armoire. Delphine a fermé le précieux catalogue et rêve du jour qui deviendra, dans quelques semaines, une réalité, quand le « vapeur » déchargera, bien protégée dans des cartons, la bicyclette tant convoitée !

Ces vélocipèdes, des engins du diable !

Les premiers vélocipèdes sont arrivés à l'île d'Yeu probablement à la fin du XIX^{ème} siècle. On prétendit que c'est Barthélemy Renaud « Cramouzic » qui fut le premier à grimper sur cet étrange engin, mais rien n'est moins sûr. Il est vrai que son père avait donné dans le modernisme en achetant à cette époque un phonographe qui faisait le bonheur des soirées de monsieur le curé. Les jeunes enfants des familles de capitaines ne furent pas oubliés. Certains d'entre eux eurent la chance de trouver dans leurs sabots de Noël, un superbe cheval tricycle. Une façon d'associer le cheval à bascule et le vélocipède. Mais la traction se faisait par les bras, les jambes



Charles Merlet a revêtu son beau costume de marin pour chevaucher le cheval mécanique, chez Victorine Viaud-Henry au Bourg. Coll. Merlet

Un cycliste provoque l'étonnement des passants sur le port avant 1914. Collection Historial de la Vendée, Les Lucs-sur-Boulogne. Cliché Louis Penaud © Conseil départemental de la Vendée - Conservation départementale des musées - Expositions

donnant la direction en infléchissant la roue avant. Les enfants du Bourg allaient à Beauregard, voir les petits-enfants de Victorine Viaud, la « Grande Henry », chevaucher un tel animal dans la cour devant la rue.

Progressivement, le vélocipède devint en se démocratisant le « vélo » et d'anciens clichés photographiques montrent un cycliste circulant sur le quai sous le regard étonné des passants. Cette innovation incita un artisan venu de la région de Limoges, Jean Boulesteix, à préciser sur sa réclame qu'il réparait non seulement les serrures mais aussi les cycles. Mais, comme toujours, ce changement provoqua des inquiétudes. Le vieux missionnaire Emile Cadou s'indignait en voyant passer à toute vitesse les garnements qui se faisaient sans doute un malin plaisir à le frôler. Plus tard, ils mettront des cartons dans les rayons pour imiter le bruit des cyclomoteurs. Prenant le ciel pour témoin, il s'écriait : « Vous voilà, avec vos engins du diable ! » Ces gamins circulaient non seulement dans les chemins mais aussi dans les ruelles, bousculant probablement les passants. Dès le mois de juillet 1930, le maire, Louis Penaud, soucieux de l'ordre public et de la sécurité des personnes, prit un arrêté interdisant la circulation des bicyclettes dans les ruelles du Port.

La tactique du gendarme...

Très vite nos gendarmes, équipés eux-aussi d'une bicyclette, reçurent donc la consigne de mettre de

l'ordre dans cette nouvelle façon de circuler. Ils se lancèrent donc sur les routes et les chemins pour traquer les contrevenants ; ils pouvaient reprendre à leur compte la vieille chanson de Bourvil : « *La ta ca ta ca tac tac tique du gendarme, c'est de verbaliser avec autorité ; il y a ceux qui n'ont pas d'plaque à leur vélo.* » etc. Les anciens se souviennent encore des courses poursuivies pour les semer. Le 21 décembre 1920, Léon Boutaud, n'était pas peu fier de circuler sur le quai quand tout à coup, il aperçut les gendarmes qui l'arrêtèrent. Le jeune cultivateur de La Croix n'avait ni plaque d'identité, ni appareil sonore. Il en fut quitte pour aller au mois de janvier suivant demander l'indulgence du tribunal de Justice de Paix. Le juge, Alexis Maingourd, le condamna à 1 franc d'amende et à 14 francs 85 centimes de frais de justice ! Le premier d'une bien longue série.

Les affaires allèrent bon train pour les représentants de l'ordre au point que désormais les documents de justice imprimèrent directement en marge : **RÈGLEMENTATION SUR LES VÉLOCIPÈDES, NATURE DE L'INFRACTION.** Mais la vigilance des gendarmes était encore plus accrue la nuit. Les femmes des usines en firent les frais. Elles sortaient souvent tard, et n'avaient qu'une hâte : rentrer au plus vite à la maison. Ainsi le 26 septembre 1949, la journée avait été longue à l'usine et Rosette Bénéteau se dépêchait de rentrer au Bourg. Le feu rouge arrière de son vélo ne fonctionnait pas. Probablement un

mauvais contact avec la dynamo, ou une ampoule grillée... s'en est-elle aperçue ? Peut-être pas. Pour son malheur, en bas du Ker Chalon, au niveau du café « A la Bienvenue » tenu alors par « P'tit Jules » les gendarmes faisaient le guet. Ils furent intraitables et mentionnèrent sur le procès-verbal que la contrevenante circulait sans feu rouge arrière et, chose aggravante, sur *le chemin de grande communication N°22 !* Tout est relatif car on imagine facilement qu'en cette fin septembre 1949, la circulation n'était pas celle des « Champs Élysées ».

Pauvre Rosette ! Une soirée qui se terminait bien mal et qui allait grever son salaire avec l'amende qu'elle allait recevoir au tribunal.

La guerre

Le ravitaillement

Pendant la seconde guerre mondiale, le vélo devint un enjeu essentiel dans la vie quotidienne. Durant les premières années de l'occupation, les Allemands ne réquisitionnèrent pas systématiquement les vélos et permirent aux Islais d'aller sur le continent au ravitaillement dans la mesure où ils avaient un laissez-passez. Chacun avait ses adresses dans le Marais. Que de souvenirs !

Suivons Jean Taraud qui partait sur le continent avec son père Jean-Baptiste du Ker Chalon. Les voila embarqués sur l'*Insula* au petit matin. Chacun avait sur son vélo un colis sur le porte-bagage avant, un autre sur le porte-bagage arrière et un panier d'osier de chaque côté du guidon. L'ensemble était rempli de crabes et araignées. Ces « chancrages » étaient demandés par les Maraichins en plus du prix des denrées ! Arrivés à Fromentine, les deux hommes enfourchaient leurs bicyclettes lourdement chargées. Direction le *Grand-Pont* pour prendre au moulin de la farine puis ils filaient vers Saint-Urbain, Saint-Gervais, Sallertaine, Le Perrier, Apremont, parfois même jusqu'à Machecoul où il y avait un forgeron qui vendait d'excellents outils : pelles, fourches etc. Le soir, ils couchaient dans le foin dans les granges. Ils devaient se méfier des gendarmes français qui luttèrent contre le marché noir. Un jour, nos deux Islais s'arrêtèrent dans un village où une épicière qui avait beaucoup de marchandises, vendait sans exiger les nécessaires tickets de rationnement. Les affaires conclues, ils trinquèrent avec son mari, un forgeron qui avait son atelier à côté du commerce, quand arrivèrent les gendarmes de Saint-Jean-de-Monts. Les Taraud s'attendaient à ce qu'ils confisquent leurs denrées mais ces derniers venaient eux aussi au ravitaillement et dans les mêmes conditions... Quand ils apprirent que nos marins rentraient à l'île d'Yeu, ils les mirent en garde car leurs collègues de Notre-Dame étaient à l'affût sur les routes. Ils leur indiquèrent un chemin sûr pour gagner Fromentine sans risquer de les rencontrer. Autre source de



Marie Rathouit est si fière de son vélo qu'elle est allée chez le photographe, François Guillet, dit « Bouge-tranquille ». Coll. Marie-Thérèse Couthouis.



Le modèle qui correspond dans le catalogue Manufrance-Saint-Etienne au vélo de Marie Rathouit qui a ajouté quelques accessoires vendus en option : porte bagages, trousse de réparation, etc... Coll. J.-F. Henry

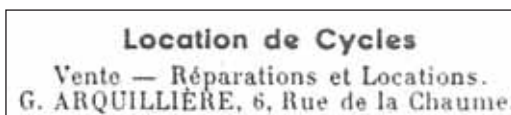

Reclame du Syndicat d'initiatives, 1952. Coll. J.-F. Henry

préoccupation, leurs vélos qui donnaient souvent des signes de fatigue. Les réparations étaient sommaires en ces temps de restriction et quand une chambre à air crevait, ils la remplaçaient par un bout de corde qu'ils enfilaient dans le pneu, et ils roulaient ainsi tant bien que mal !

La rafle des vélos

A la fin de la guerre, après le débarquement en Normandie, les Allemands devinrent très nerveux. Déjà, ils avaient eu la surprise de découvrir leurs vélos sabotés un soir, en sortant du cinéma. Les officiers exigèrent que la Municipalité paie les réparations qu'effectuait Jean Arquillière. Un moindre mal ! Puis, un dimanche matin, au Bourg, à la sortie de la première messe, les paroissiens s'aperçurent que les Allemands ramassaient tous les vélos qui étaient devant les maisons. Reine Taraud et combien d'autres se précipitèrent pour donner l'alerte. On cacha le plus possible de vélos

dans les granges sous le foin. Le boulanger Chiron dissimula le sien derrière des sacs de farine. Made-moiselle Laurent ne voulut pas confier sa belle bicyclette aux gars du Bourg qui lui proposaient de la cacher et les soldats vinrent la prendre dans le couloir de sa maison. Et quand ils quittèrent l'île d'Yeu, le 25 août 1944, après avoir détruit le phare des Corbeaux, le sémaphore de la pointe du But et le Grand-Phare, certains Allemands prirent la direction de Pornic sur les vélos des Islais !

Pendant longtemps, la remorque devint le prolongement naturel du vélo ou du cyclomoteur, pour aller à la pêche, transporter les patates ou les petits enfants. Pendant quelques années, des jeunes attendaient les vacanciers au débarquement du bateau pour emmener leurs bagages et criaient « Porteur, porteur ! »

Quant aux vélos, ils se multiplièrent comme des petits pains avec le développement du tourisme. Jean



Charles Nolleau, « P'tit Charles » et son vélo. Rien ne manque : nécessaire de réparation sous la selle, sa-coches, catadioptre et même les pinces au bas du pantalon... Photo Jeanlin Henry



En route pour aller faire naviguer le petit bateau dans la fosse des Broches. - Dessin Loïc Darras.

Arquillière fut l'un des premiers loueurs de vélos. Il fut très vite suivi par des épiceries comme Titine dans la Grand-rue ou Félo en haut de la rue de l'Abbesse puis par des commerces spécialisés. Ils proposent aujourd'hui une gamme impressionnante de cycles équipés d'un nombre incroyable de plateaux et de vitesses... et beaucoup sont devenus électriques.

A côté des voitures anciennes : 2 CV, 4L, Méhari etc., qui sillonnent l'île, nos vieux « biclous » achetés ou non sur catalogue, ont du mal à rivaliser avec les VTT aussi ritulants que performants et s'ils continuent parfois à grincer en roulant, ils gardent malgré tout le charme d'antan, vintage comme on dit aujourd'hui

Jean-François Henry

Remerciements à Marie-Thérèse Couthouis, Jean Taraud et le service du Patrimoine de la mairie, pour le témoignage de Reine Taraud †.

Agenda

Ce calendrier est donné à titre indicatif, d'autres événements peuvent s'y ajouter, et des dates peuvent être annulées.
Par précaution surveillez l'affichage et renseignez auprès de l'Office de Tourisme. Pensez aussi à consulter notre site : www.gazette-iledyeu.fr

•••
Du Jeu. 5 au dim. 8 avril

■ **Théâtre**
L'Association Théâtrale Islaise présente: Timbrés ! Une adaptation de Queue du Bonheur de Claude Husson "Ce n'est pas qu'un slogan, ça bouge..."
Au Casino.
Jeudi 5 : 20h30
Vendredi 6 : 20h30
Samedi 7 : 20h30
Dimanche 8 : 15h et 20h30
Renseignements et réservations à l'Office de Tourisme

Vendredi 13 avril

■ **Concert « Opium du peuple »**
Descriptif : Concert organisé par l'association Nord Watt.
Au Chapiteau
Billetterie sur place

Sam. 14 avril

■ **Théâtre "Le jeu de l'amour et du hasard"**
de Marivaux revu par la Cie La Boîte aux Lettres
Confronter Marivaux à la lumière de notre siècle ! Dans un décor coloré et bucolique, Silvia et Dorante sont promis l'un à l'autre. Soucieux de bien se connaître avant de s'engager, ils ont eu la même idée. Saurez-vous laquelle ? Rythmée par des clips pop-rock, cette version 60's du Jeu de l'amour distille une énergie solaire, une humanité folle. La modernité de Marivaux saute aux yeux !
<https://www.youtube.com/watch?v=NwLMujN8gb4>

A 21h - Au Casino.

Plein tarif : 13 € - tarif réduit : 8 €
Abonné : 10€ - tarif réduit : 5 €

Réservations à l'Office de Tourisme

Jeu. 19 avril

■ **Journée don du sang**
organisée par l'association des donneurs de sang bénévoles
De 11h à 14h - Au Casino

•
Sam. 21 avril

■ **Concours de surf-casting**
En double - 2 cannes
organisé par Sar Bar Canne
De 19h à 1h - Aux corbeaux
■ **Concert : jazz oyacoustique**
Organisé par l'association Swing à Yeux
A 21h - Au Casino



•
Sam. 21 et Dim. 22 avril

■ **Concert de Tutti Canti**
Ensemble vocal
Samedi 21 à 21h
Dimanche 22 à 16h
Eglise ND du Port
Voir pages 44 et 45

•
Dim. 22 avril

■ **Rando-lapin**
Organisée par l'Ecole ND du Port

•
Sam. 5 mai

■ **Concert classique - La Folle Journée**
A 20h30 - Eglise de Saint Sauveur

•
Dim. 6 mai

■ **Sardinade**
Saucisses et sardines grillées (midi et soir), pêche à la ligne pour les enfants. Chants de marins.
Organisée par l'association Le Corsaire
A partir de 11h00 - Port de la Meule

•
Lun. 7 mai

■ **Concours de surf-casting**
En simple . organisé par l'association Sar Bar Canne.
De 20h à 2h - Aux Corbeaux

•
Mar. 8 mai

■ **Cérémonie du 8 mai**
Port-Joinville
■ **Concours de pétanque**
En doublette
organisé La Pétanque Islaise Breton
A 14h30 - Au Stade Eugène Breton

•
Ven. 11 mai

■ **Concert : rencontre de chorales**
Les Inattendus invitent une chorale extérieure
A 21h - Au Casino
■ **Rencontre Conférence**
Organisée par « Une Ile des Auteurs. Invité : le philosophe Bertrand Vergely (Prier, une Philosophie) . A 11h30 au 1er étage du Bar de l'Escadrille

•
Sam. 12 mai

■ **L'Ile d'Yeux fait sa foire**
Foire commerciale organisée par l'UCA . Port-Joinville

•
Dim. 20 mai

■ **La Fête des Fleurs de L'Ile d'Yeux**
Défilé de chars décorés de fleurs
A 14h - Départ de Port-Joinville

•••

Animations / Sorties Découvertes

De nombreuses animations / sorties / découvertes sont organisées pendant les vacances de Pâques et pendant le mois de mai.
Renseignements à l'Office de Tourisme

Voir aussi

- **Cinéma** : pages 46 et 47
- **Infos municipales** : p. 12
- **Associations** : page 52 (voir aussi divers articles)
- **Sport** : page 43
- **Bar de l'Escadrille (soirée Cabaret)** : voir programme page 50

L'ESCADRILLE

Le bar cabaret de l'île d'Yeux sur le port

Programmation musicale

(à l'apéro de 18h30 à 20h, et à partir de 22h30)

V 6 et S 7 avril : Ghost in the Machine (Police)

V 13 et S 14 : Sabor Latino (variété latino française)

V 20 et S 21 : Beatle Juice (chansons des Beatles)

V 27 et S 28 avril : Roman Electric Band (pop Folk Rock)

V 4 / S 5 / D 6 Mai : What a Mess (rock)

L 7 / M 8 / M 9 Mai : Frog on the Tyne (De toutes sortes, ils sont là pour plaire)

Quai Carnot (sur le port) 85350 ILE D'YEU

Tél. 02 51 58 13 85 - e-mail : escadrille@yourmail.fr

Site internet : www.lescadrille.net

L'Association Théâtrale Islaise

présente:



TIMBRÉS !

une adaptation de Queue du Bonheur de Claude Husson



les jeudi 5, vendredi 6
et samedi 7 avril à 20h30,
le dimanche 8 à 15h et 20h30
au Casino

Les recettes de la représentation du 5 avril seront reversées à l'association Robin des Buies qui œuvre pour les enfants souffrant d'autisme

avec Anouck Guinard, Marie Travers, Marcel Laurent, Nelly Girard, Morgane Girard, Cédric Féliot, Amandine Razy, Alain Mousnier, Anne-José Drouet, Bruno Rouet, Océane Doux, Noël Trichet, Nelly Trichet

Pièce de Théâtre du Collège Notre Dame du Port en 1ère partie les 6, 7 et l'après-midi du 8 avril

Billets 7€ (enfants 5€)
à l'Office de Tourisme

Siret : 792 339 418 000 16



UN PETIT COUP DE POUCE

Rodrigue BENETEAU

MULTISERVICES ET PETITS BRICOLAGE

Maçonnerie, carrelage, peinture,
plaqués de plâtres, tonte, dépannage,
gardiennage (ouverture et fermeture de maisons,
dépôt de véhicule à la gare maritime ou à domicile)
Tél. 06 20 33 35 50 beneteaurodrigue@aol.fr



Julien Bernard Avot' Service

Entretien de jardin, Travaux de bricolage
Surveillance, Ouverture et fermeture de maison

Tél. 06 63 82 42 06

mail : julienavotservice@gmail.com

Devis gratuit



Siret : 808 488 264 00012

Maintenance de votre Propriété
intérieure - extérieure

KER SERVICES

06 98 68 15 95

Polyvalence Technique
menuiserie, peinture, serrurerie...

Multiplés Prestations
entretien, installation, finition...

ker-services.pturbe@orange.fr

n° siret : 81034 395 400014

J.élec

TOUS TRAVAUX D'ÉLECTRICITÉ

Neuf - Rénovation -
Dépannage



J.élec

Julien Deshayes

06 19 04 02 24

j.elec@outlook.fr

RENAUD M TOUS TRAVAUX de BRICOLAGE

AUTO-ENTREPRENEUR

+ de 15 ans d'expérience dans le bricolage !!!



- Montage meubles en kit ...
- Poses luminaires, tringles rideaux, cadres, toiles, étagères...
- Décoration ... • Entretien divers ...

DEVIS sur Demande. N'hésitez pas !!!

06.63.87.94.24 - rmyeu85@gmail.com

PLOMBERIE / dépannage

LABEL'EAU

Sanitaire (neuf et rénovation)
Réalisation d'épandage - Pose fosse toutes eaux

06 12 19 72 03 ZA du Mareche - Ile d'Yeu



Mathias Groc

MG Plomberie

Plomberie : Dépannage - Installation (neuve et rénovation)

69 rue de Cadouère 85350 Ile d'Yeu
Tél. 07 82 56 29 70 - mg.plomberie@free.fr

Chaillou Plomberie Ets

- Dépannage plomberie
- Installation (neuf/rénovation) • Faïence

07 68 30 70 92 chaillouplomberie@hotmail.com

10 rue du Moulin Maingourd - L'Ile d'Yeu



sarl Gillon

Maison Fondée en
1955

Plomberie - Chauffage
Sanitaire

Tél. 02 51 58 34 03 - Port. 06 07 59 56 16

Fax : 02 51 58 71 00

e-mail : sarlgillon@wanadoo.fr

3, ruelle à Sylvania 85350 Ile d'Yeu



l'île eau courant

INSTALLATION - DÉPANNAGE - VENTE

ARTIPÔLE

ÉLECTRICITÉ - PLOMBERIE
ZINGUERIE - POÊLE
ÉLECTROMÉNAGER
TV - ANTENNE

7 rue Pierre Henry
85350 L'ILE D'YEU

02 51 26 03 23

ile.eau-courant@orange.fr



Remerciements

Mme VOISIN Micheline, son fils, sa belle-fille, ses petits-enfants et arrière-petits-enfants vous remercient pour votre présence et soutien lors du décès de M. Daniel VOISIN le 3 mars 2018. Un grand merci aux infirmiers, aides-soignants et personnel de Calypso, aux docteurs Larvor et Viguier.

Thérèse son épouse, Véronique, Patricia, Valérie et Nathalie, ses filles, tiennent à remercier sincèrement les Docteurs Larvor et Viguier ainsi que l'ensemble du personnel de l'hôpital de l'Île d'Yeu pour leur soutien et leur professionnalisme bienveillant lors du décès de René TELLO le 19 février 2018. Merci également pour tous les témoignages de sympathie exprimés envers René qui en aurait été très touché.

Yvon LEROY nous a quitté. Je voudrais remercier ceux qui mon aidé.

Ma nièce et mes neveux, par la pensée Laurette et Stéphane, les dames et messieurs du cabinet des infirmiers, Patricia, Françoise et Marlène pour leur dévouement, Claudine à l'hôpital et frère Eugène pour leur présence et leur soutien.

Sa maman

Une île des Auteurs

L'association « Une Ile des Auteurs » organise dans le cadre d'Un Lyeu Une Rencontre une conférence avec le philosophe Bertrand Vergely autour de son livre « Prier, une philosophie » (Carnets Nord).
Vendredi 11 mai à 11h30
1er étage du Bar de l'Escadrille

Association Equilibre Yoga Energie

L'association est heureuse de recevoir Eliane-Claire Thiercelin pour un stage qu'elle animera les 14 et 15 avril. Yogi, élève de R. Clerc (yoga de l'énergie) reconnue dans le monde du yoga. Elle intervient dans de nombreuses écoles de formation.
Renseignements : 06 73 36 09 52

Ateliers d'écriture Brouillons de culture

Animé par CLEMENT BERTRAND, artiste de l'île d'Yeu, cet atelier d'écriture se découpe en deux sessions distinctes, l'une pour adulte, et l'autre pour enfant (à partir de 12 ans), à chaque période de vacances scolaires. Il s'adresse aux débutants comme aux initiés, ayant le désir de noircir de la page blanche en se gratifiant la tête par plaisir.

Mené au sein d'un groupe de sept personnes maximum, il consiste à provoquer l'inspiration de chacun par des jeux d'écriture. Dans cette découverte, on apprend de façon ludique à libérer l'expression, à développer sa sensibilité artistique, et à débloquer l'imaginaire. La finalité du texte peut prendre diverses formes : prose, poème, chanson... ; l'important est avant tout que chacun écrive, trouve et développe son idée, puis la mette en forme pour en faire du joli.

7 participants / 7 heures d'écriture
Jour 1 : 10h – 12h / 14h – 17h
Jour 2 : 10h – 12h

SESSIONS AVRIL

Enfant : Les 24 et 25 Avril

Adulte : Les 26 et 27 Avril

- Coût de l'atelier : 70 euros

Renseignements et inscriptions :
ateliersyeu@gmail.com

Les ateliers se dérouleront dans des lieux atypiques de l'île.

Viens avec ton cahier, ton stylo et ta muse (ceci est une image).

Sessions sous réserve d'annulation s'il n'y a pas assez d'inscrits.

Ping-pong loisir

Tous les Mardis de 20h à 22h le ping-pong loisir vous donne rendez-vous, salle 1 du complexe sportif.

Ouvert à tous, quelque soit votre niveau de jeu : débutant, amateur ou confirmé...

L'adhésion annuelle de 15€ est à régler en espèce, ou chèque à l'ordre de "Bad Attack" (remise sous enveloppe avec nom et prénom).

Nous rappelons aux joueurs de badminton à jour de leur cotisation annuelle, qu'ils peuvent aussi se joindre à nous pour jouer au tennis de table.

Vous aimez jouer au tennis de table... Alors n'hésitez plus!...

Rejoignez nous avec vos balles et raquette.

L'association des pensionnés de la Marine Marchande et des Pêches

vous informe : la prochaine permanence pour le paiement des cotisations aura lieu le jeudi 26 avril de 10 à 12h à l'Abri du Marin.

L'association vous invite à la réunion de section qui aura lieu le jeudi 3 mai à la Citadelle (salle 3), à 15h en présence des responsables régionaux. Venez nombreux.

Collecte de sang

Prochaine collecte de sang Vendredi 19 Avril de 11h à 14h au Casino. Pour pouvoir donner, il suffit d'être âgé de 18 à 70 ans, de peser plus de 50 kg et d'être en bonne santé. Ne venez surtout pas à jeun, et hydratez-vous bien. Ne craignez pas l'attente, l'équipe médicale est renforcée pour que le temps de prélèvement soit le plus court possible. Venez nombreux, les malades comptent sur vous ! Merci pour eux.

Assemblée générale des Croqueurs de Pommes

L'Assemblée Générale des Croqueurs de Pommes de l'Île d'Yeu se tiendra à la salle communale de Saint-Sauveur, le **jeudi 19 avril à 19h30**.

Association « Le Container »

Les ateliers de l'association du Container se déroulent le deuxième dimanche de chaque mois de 14h30 à 17h30 rue du Nord derrière l'île aux cadeaux face à la Mer.

Le dimanche 8 Avril Apprendre à réparer son vélo et Atelier fabrication de meubles en palettes 1/2

Le dimanche 13 Mai Apprendre à réparer son vélo et Atelier fabrication de meubles en palettes 2/2

Nous sommes toujours à la recherche de réparateurs en tout genre et de personnes souhaitant partager leur savoirs faire.

Face book : Le container

Adresse : rue du Nord à île d'yeu
Tel 06 52 06 82 93

Rénover, embellir, construire, entretenir

Colas Centre-Ouest
réalise vos aménagements
publics, industriels et particuliers

- Allée de garage, cour, terrasse
- Enrobé, gravillonnage
- Béton désactivé, Pavage, dallage
- Assainissement, canalisations

COLAS
CENTRE-OUEST

Agence des Sables d'Olonne
14 rue Louis de Lagrange
85180 LE CHÂTEAU D'OLONNE
Tél : 02 51 21 30 74
contact.olonne@colas-co.com



Ricolleau Viaud Bâtiments

Bureau d'Études,
Coordination de travaux
Maçonnerie, Charpente, Couverture,
Démoussage, Menuiserie, Enduit, Pierres,
Terrasse, Peinture,...
Tous travaux en Neuf et Rénovation



Ogienne de Bâtiments

Plus de 300 réalisations
depuis plus de 40 ans
Votre maison clés en main
avec contrat de construction
Travaux tous corps d'état

&

Mettent en commun leurs 40 années d'expérience et de savoir-faire dans la conception, la construction et la rénovation de maisons Islaises et deviennent

YEUBTP

Les solutions bâtiments
pour construire ou
aménager à l'Île d'Yeu



16 rue de la république

yeubtp@yeubtp.com

02.51.58.26.05

Et pour toujours plus de services

Travaux de VRD

Génie Civil
Assainissement
Livraisons Agrégats et Béton prêt à l'emploi

Tel: 02.51.59.54.97 Mail: batiservices@yourmail.fr



La Plâtrerie & Carrelages

Cloisons, doublages et plafonds, carrelages et faïences
Enduits lisses, feutrés à l'ancienne, éponnés,...

La Plâtrerie réalise des prestations traditionnelles pour les professionnels et les particuliers.

Tel: 02.51.58.26.07

Mail: laplatrerie@yourmail.fr

Annonces

Afin de fêter dignement les 40 ans du collège, nous organisons dès à présent des activités. Dans cette perspective, nous sommes à la recherche de photos de classes des années :

1990/1991, 1988/1989, 1987/1988 (sauf 4A), 1986/1987 (sauf 5A, 3A), 1984/1985, 1983/1984 (sauf 5A, 3B), 1982/1983 (sauf 5A, 4A et 4B), 1981/1982 (sauf 6B, 5A et 4A), 1980/1981 (sauf 6A, 6B, 4A et 3A), 1979/1980 (sauf 6A, 6B), 1978/1979 (sauf 6A, 6B) 1977/1978 (sauf 6A, 4A et 3A).

si vous en avez en votre possession, nous vous serions reconnaissants de bien vouloir nous les prêter afin que nous puissions les dupliquer (soit en les déposant au secrétariat du collège, soit en nous les envoyant par mail au ce.0850015e@ac-nantes.fr

Nous recherchons des "anciens" qui pourraient, à l'aide de nos listes et photos, retrouver la trace des anciens collégiens.

Nous vous remercions par avance de votre soutien et vous invitons très prochainement à participer aux 40 ans du collège !

Hiver 1945-1946, hiver 1946-1947, 16 chalutiers de l'île d'Yeu sont partis à Dunkerque pour faire la pêche aux harengs. Une épopée pour les marins islais, une nécessité pour les populations sinistrées de Dunkerque. Des campagnes dures et difficiles qui ont marqué les marins et leurs familles. Une histoire qui s'oublie: les témoins sont âgés et ont presque tous disparu, leurs enfants ou petits enfants s'en souviennent peut-être encore.

Pour que cette mémoire ne se perde pas, aidez-moi à reconstruire cet épisode de la vie maritime islaïse. Témoignages, récits, photos, documents seront les bienvenus?. Pour en faire le récit, j'essaye de recoller tous les morceaux en faisant appel à vos mémoires.

Merci pour votre aide
Jean Groc
grocjean@gmail.com
4, chemin du champ Rouit
02 51 58 52 91

La SNSM de l'île d'Yeu recherche des photos et documents sur les anciens canotiers qui ont participé à la vie de la station de l'île d'Yeu afin de les mettre en valeur dans l'Abri de Sauvetage lors de sa réouverture après rénovation.

Merci à tous
abridumarine@live.fr
06 70 95 18 65 Jean-Michel

AV à Ténérife (Iles Canaries), appartement 1er étage sur 2 niveaux, avec toit terrasse, balcon, 2 ch, cuisine ouverte, pièce à vivre, sdb, wc. Rens. 02 51 58 73 86

AV à Cadouère, rue du Château Gaillard, parcelle de 530 m² avec emprise au sol de 70%, 90000 € à débattre.
Tél. 06 89 29 79 47

Cherche terrain pour mettre ponctuellement les chevaux de la Calèche.
Merci. Abella 06 84 35 88 85

Bonjour. Nous sommes 5 à partager un beau bout de jardin potager en haut de Port Joinville. Nous recherchons deux ou trois paires de bras pour continuer à faire vivre ce jardin et partager ses bons légumes ! pour toute information : lesptitspois85@gmail.com

A louer maison tout confort avec jardin, Ker Chauvineau, mai et juin 700 €/sem, juillet 900 €/sem, août 4800 €/le mois entier (à partir du 4 août), 8 couchages + dortoir 6 couchages.
Tél. 06 29 93 55 40 (le soir et SMS)

A LOUER proche St Sauveur maison familiale de charme 4 chambres / 8 p. sdd sdb gde cuisine-sam salon âtio couvert terrasse grand jardin. Photos et contact via www.iledyeulocation.info

A LOUER maison Port Joinville, 2 ch, 5 personnes, tt confort, terrasse, barbecue, toutes périodes de vacances, semaine, quinzaine.
Tél. 02 51 58 38 90 HR

A LOUER Août, min. 2 semaines, près St Sauveur, maison familiale, 3 ch, 6 pers + 1 lit enfant, 2 wc, 2 sdb, gd séj. Cheminée, cuis, 2 terrasses, barbecue, terrain 2500 m², tt conf. Tél. 06 84 68 27 36

A LOUER Ker Châlon, près plage, maison tout confort pour 7/9 personnes, 4 chambres, grand jardin clôturé, linge de maison non fourni, libre juillet août, possibilité quinzaine, mois.
Tél. 06 19 62 63 12

Plâtrerie Guibert

PLATRERIE TRADITIONNELLE
CLOISON SÈCHE et ISOLATION - ENDUIT PLATRE
à la machine haute dureté lisse ou feutrée à l'ancienne

Tél. 06 07 22 36 09
guibert.platrerie@gmail.com
15 Quai de la Mairie 85350 Ile d'Yeu

SARL FRADET Christophe



Maçonnerie
Neuf et rénovation
06 81 14 44 96

Livraison FIOUL
Tél. 02 51 58 76 51
ou 06 77 24 43 76



christophe.fradet@sfr.fr

Retrouvez La Gazette Annonces sur internet
www.gazette-iledyeu.com

Entreprise de Bâtiment, Bureau d'Etude, Coordination de Travaux

SARL HOMELEC

Confiez votre projet, nous occuperons d'établir:



Esquisses
Conception & Agencements
Demandes de Déclaration Préalable de Travaux
Dossiers de Permis de construire

Déjà de nombreuses références réussies dans le neuf,
la rénovation, extensions et annexes.

Mais également toutes vos demandes concernant:

PLAN - DEPOT DE PERMIS | ELECTRICITE - DOMOTIQUE
MAÇONNERIE - TOITURE | CHAUFFAGE - VENTILATION
TERRASSE - PAVAGE | PLOMBERIE - SANITAIRE

NEUF & RENOVATION

Tel: 02 51 59 17 91 - Port: 06 12 79 23 16
Ker Chauvineau - 67 Route de la Rollandière - Ile d'Yeu
sarl-homelec@orange.fr

SARL
Gloria Miguel

Artisan Islais
**Maçonnerie Générale
& Rénovation**

Maçonnerie - Toiture
Pierre de Pays - Terrasse

52 rue Georges Clémenceau 85350 Ile d'Yeu

Tél. 06 79 29 60 93

miguel.gloria@aliceadsl.fr

Entreprise de Maçonnerie
Neuf & Rénovation

Le-Bris Rodrigue

Maçonnerie - Couverture
Murs de roches - Extension ...

**1, rue de Ker Andry
85350 Ile d'Yeu**

Tél. 06 42 53 14 74



Ets Général de Batiment DS

**MAÇONNERIE
GÉNÉRALE
et GROS OEUVRE**

- ◉ NORMES ACTUELLES DE BATIMENT ◉
- ◉ ASSAINISSEMENT ◉
- ◉ TERRASSEMENT ◉
- ◉ TOUS TRAVAUX ◉

96 bis rue Pierre Henry - 85350 l' ile d'yeu

Tél. 07 87 87 86 71

email : da.silvanuno@free.fr

Turbé Anthony

Artisan Islais

Entreprise de maçonnerie

Neuf et rénovation

Maçonnerie - Couverture
Extension de maison
Terrasse - Pavage en roche

58 Ter Rue du Tardy 85350 Ile d'Yeu

Tél. 06 88 56 31 34

mail : turbe.anthony@hotmail.com



**IMMOBAT
MPF**

ConstructioN RénovatioN

SOLUTIONS TECHNIQUES - INGÉNIERIES
Grand choix de tomettes à l'ancienne fait main

IMMOBAT MPF

Mário Ferraz - Directeur technique

39, rue Gate Bourse 85350 L'ILE D'YEU

Tél. 06 47 29 73 12

e-mail : immobat85@hotmail.com



Bureau d'étude
Elaboration de plans
Dépôt de permis de construire
Coordinations de travaux
Maîtrise d'œuvre

**Constructions neuves
rénovations**
Maçonnerie, pavage
Pose de pierre islaïse
Couverture, enduits finition islaïse
Charpente, menuiseries



Pour toute demande concernant vos projets
contactez nous au **02 28 11 05 83**
ou rendez vous à notre agence située au 18 rue calypso
à Port-Joinville (face au magasin CASINO)
Mail : sarilabellemaison@gmail.com



Dominique JARNY

**Maçonnerie (neuf et rénovation)
Parement pierre du pays - Peinture**

06 17 34 16 29

renovileyeu@sfr.fr

5, rue de l'Asphodèle 85350 Ile d'Yeu

Eben'Oya

Yannick Bessonnet

Ébénisterie, Agencements d'intérieur, Cuisines, Salles de Bains, Placards, Cheminée bois, Restauration ...

14, rue de Cadouère 85350 Ile d'Yeu
Tél. 09 60 05 02 45 - 06 18 17 02 95 - e-mail : ebenoya@orange.fr

Charly Menuiserie

Pose de charpentes, ouvertures, doublages, parquets, Lambris et menuiserie en tous genres

Beneteau Charly - 06 78 34 85 02
beneteaucharly85@gmail.com



MENUISERIE PERROT

Maxime Perrot

Ouvertures • Bois / PVC / alu • neuf et rénovation
Charpente / Menuiserie extérieur et intérieur

06 78 49 01 47 • menuiserie85.perrot@gmail.com



Nouveau à l'île d'Yeu

LAMIBOIS MENUISERIE

Julien BERNARD - LE CORRE

Menuiserie - Charpente - Terrasse de jardins - Doublage, ...

06 59 20 58 84 - lamiboismenuiserie@gmail.com



Cloisons sèches
Plaques de plâtre
Bois
Isolation
(Thermique et Acoustique)

Doublages, Cloisons, Plafonds
Neuf & Rénovation

20, rue du Tardy 85350 Ile d'Yeu
Tél. 06 11 44 41 89
e-mail : plaquoyasarl@orange.fr

Menuiserie - Charpente - Agencement



Guillaume LE BRIS
Tél/Fax : 02 51 58 36 74
menuiserieoceane@orange.fr

Sarl Menuiserie Océane - ZA le Marèche 85350 Ile d'Yeu



Maindron

Préservation des constructions

TRAITEMENT FONGICIDES
ASSECHEMENT DES MURS (salpêtre)
TRAITEMENT DES CHARPENTES
(insectes, champignons, mères)

PRESENT SUR L'ILE REGULIEREMENT

www.maindron.fr
12 rue des Frères Lumière 44119 TREILLIERES
02 40 72 80 80
laurent.maindron@maindron.fr
Antenne à Paris 01 42 93 53 26



MENUISERIE

BOIS - ALU - PVC
AMENAGEMENTS EXTERIEURS BOIS
CLOISONS SECHES - STORES - BANNES

ROUTE DE LA TONNELLE - 85350 L'ILE D'YEU
LA BRETAUDIÈRE 85550 LA BARRE DE MONTS
☎ 02 51 49 89 43 - 06 11 51 91 56
e-mail : franck.ronsin@wanadoo.fr



ARTISAN AGRÉÉ RGE CRÉDIT D'IMPÔT

- Pour le changement d'ouvertures et volets Bois - Alu - PVC
- Pour vos projets plaques de plâtre

www.ronsin-menuiserie.com

SARL GAUTIER Hervé MENUISERIE - CHARPENTE BOIS - PORTES FENETRES - VOIETS

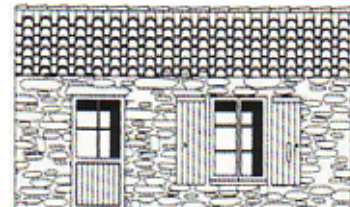

Lotissement de la Gâtine, rue Georges Clémenceau
85350 ILE D'YEU
Tél. 02 51 26 03 96 - 06 15 27 07 41
Fax. 02 51 26 05 19
e-mail : gautier.herve@aliceadsI.fr

MENUISIER
EBENISTE
Neuf et Rénovation

Ouvertures (Bois, PVC, Alu)
Volets - Charpente - Terrasses
Parquets - Ponçage et Finitions
Et tous vos aménagements divers ...



Romain GIRARD
21 la Mareche
85350 Ile d'Yeu
06 03 52 38 72
yeupropose@laposte.net

Déplacement possible sur le continent

SARL - 8501 AUTOMOBILES

MENUISERIE

ESPACE BOIS



- Charpentes
- Isolations
- Ouvertures (Bois, PVC, Alu)
- Agencements Intérieurs
- Cloisonnements
- Cuisines
- Agencements Extérieurs



02.28.12.04.07

28 Route de la Marèche
85350 l'île d'Yeu

jdespacebois@laposte.net



Entreprise Agréée RGE

- Pour le remplacement des menuiseries Bois / PVC / Alu
- Pour l'installation de volets isolants PVC / Résine / Alu
- Pour les travaux d'isolation par l'intérieur

Vous pouvez bénéficier sur ces travaux de crédits d'impôts, de prêts à taux zéro, d'Eco-primes CEE ou de l'ANAH

MAISON OSSATURE BOIS



02 28 12 04 07 jdespacebois@laposte.net
28 route de la Marèche - 85350 L'ILE D'YEU

NMA

NICOLAS MALLIÉ AGENCEMENT

Agrandissement et maison à ossature bois

Menuiserie (Bois / Alu / PVC)

Volet (Bois / Alu / PVC)

Portail / Porte de garage

Placoplâtre - Isolation

Charpente

Parquet collé ou cloué - Lambris

Agencement intérieur

(cuisine - dressing - placard)

Terrasse bois . . .

NEUF & RENOVATION - DEVIS GRATUIT

17 rue de Louzigny 85350 L'ILE D'YEU

07 71 07 35 39

nicolasmallieagencement@gmail.com

Menuiserie insulaire Cédric Taraud

Menuiserie - Charpente
Ouvertures (bois PVC alu)
Isolation - Terrasse bois
Neuf/Rénovation

**RGE NOUVEAU !
ARTISAN DIPLÔMÉ RGE**

- Reconnu Garant de l'Environnement -

CRÉDIT D'IMPÔT - PRÊT A TAUX ZERO
CEE - ANAH

SUR LES CHANGEMENTS D'OUVERTURES
(BOIS / PVC / ALU)

ISOLATION TOITURE ET MURALE

VOLETS ISOLANTS
(PVC ET RESINE COMPOSITE)

Renseignements et conditions - nous contacter

Zone artisanale de la Marèche - 85350 Ile d'Yeu
Tél. 06.10.18.15.32 - Bureau : 06 27 05 52 18
Site internet : www.menuiserie-insulaire.com
e-mail : menuiserie.insulaire@free.fr



CHARPENTE - MENUISERIE
Bois - P.V.C. - Alu
Cloisonnement - Isolation
AGENCEMENT



Le contact pour votre projet

90, rue de la Garde - 85350 ILE D'YEU
06.13.64.38.96 *** 02.51.58.34.81
gautier.freres@wanadoo.fr

Annonces

A LOUER près plage Ker Châlon, studio 2 personnes, tout confort, grand jardin, linge de maison fourni, libre mai juin septembre, possibilité week-end (3 nuits), semaine, quinzaine.
Tél. 06 19 62 63 12

A LOUER 2ème quinzaine juillet et 2ème quinzaine août, maison 2 chambres (jusqu'à 6 personnes), jardin, terrasse, lave linge, TV, 1500 € la quinzaine.
Tél. 06 62 41 67 59

A LOUER maison de pêcheur, 8 à 10 couchages, située à 30 m de la plage de Ker Châlon, 4 ch, 2 sdb, 2 wc, 2 salons, cuisine salle à manger, petit jardin clos de murs, mobilier de jardin, barbecue, douche extérieure, dispo. Ascension, Pentecôte, vacances de Pâques, 1ère quinz. Juillet, 2ème quinz. d'août.
Tél. 06 64 16 30 53

WANTED maison 6/7 chambres (13 personnes) du 28/07 au 18/08.
M. Alexis de Prévoisin :
06 88 48 84 78

URGENT ! Cherche location à l'année, 50 / 60 m².
Tél. 06 17 30 69 07

L'association les Lucioles recherche une maison de 4 chambres 1 semaine par mois (mars, avril, mai, juin) pour accueillir des femmes touchées par un cancer. Nous organisons des stages de bien-être de 6 jours, du samedi matin au vendredi matin. Les femmes de l'île concernées par la maladie sont les bienvenues.
L'association "Les Lucioles" est agréée par le comité de pilotage de l'institut Curie.
Tél. 06 70 04 91 08
<http://www.associationleslucioles.fr/>

A LOUER à l'année ou d'avril à septembre, local commercial à Port Joinville, environ 45 m².
Tél. 06 82 13 52 53

URGENT ! La SARL RG Construction recherche 2 maçons en CDD pouvant déboucher sur CDI.
Tél. 06 16 59 21 19

La Menuiserie Insulaire recherche menuisier, CDD de 5 mois, possibilité CDI par la suite.
Tél. 06 27 05 52 18

Cherche personne pour gérer maison de vacances en location, du 1/04 au 30/09. Accueil locataires, remise des clés, ménage.
Tél. 06 78 09 82 34

Cherche quelqu'un pour gérer maison locative à partir d'avril 2018. Accueil / état des lieux / remise clés / échange locataire les samedis et ménage si besoin. Tarif à négocier.
Appeler Sarah : 06 88 70 24 85 pour + d'infos.

Cherche femme de ménage à Ker Châlon pour assurer départ ménage locations, ascension, pentecôte, juillet, août. Tél. 06 64 16 30 53

Baby-sitting. Jeune fille de 19 ans garde les enfants en journée et en soirée.
Tél. 06 51 05 71 62

Recherche heures de ménage, préparation de votre maison (intérieur) / petits travaux (extérieur) avant et après votre séjour, repassage à domicile (possibilité de récupérer et déposer le linge à votre domicile). Chèque emploi service.
Tél. 06 12 51 70 42

Propose divers travaux et petits bricolages. CESU.
Tél. 06 35 90 22 74

Vide maison mercredi 25 et jeudi 26 avril, 70 route de Fort Gauthier de 10h à 17h. Meubles, bibelots, vaisselle, livres, outils ...

AV pour raisons financières, une dizaine de toiles (peintures de l'île d'Yeu de plusieurs artistes), prix suivant les toiles et leurs dimensions. A voir sur place uniquement sur RV. Petits prix, excellent placement. Tél. 06 08 67 35 56

AV frigidaire top Whirlpool, très silencieux, avec compartiment congélateur, 50 €.
Tél. 06 99 07 72 66

AV meuble TV ancien, style empire, couleur chêne clair, H165xlong100xprof55cm, 200 €.
Tél. 06 14 85 39 12

Urgent ! Vends jolie table pin massif 1,50x0,80 et ses 6 chaises pin massif. Le tout en parfait état. 250 € à débattre.
Photos sur demande
Tél. 06 08 67 35 56

AV canapé 2 places Togo Cinna + chauffeuse 1 place assortie, tissu beige, original 1977, état correct, 600 € l'ensemble.
Tél. 06 86 46 50 64

AV lit bébé Babydéal, tbe, 20 €.
Tél. 07 70 59 60 73

AV portail en plastique blanc, neuf, bas plein, largeur entre piliers finis 4 m, hauteur (au plus haut) 1,10m, acheté 1300 €, vendu 500 €.
Tél. 06 14 85 39 12

AV récupérateur de chaleur Tifon 7200 et très belle plaque de cheminée décor fleur de lys. Non négociable 500 €.
Tél. 06 14 35 55 39

AV 2 vélos mixtes en bon état, révisés par réparateur, 75 € le vélo.
Tél. 06 08 67 35 56

AV VTT enfant 24 pouces, pour enfant 8 / 12 ans, peu servi.
70 € à déb.

Photos sur demande.
Tél. 07 70 59 60 73

NOUVEAU



EMBELL'ÎLE
PEINTURE

Etienne TARAUD

PLUS DE 10 ANS D'EXPERIENCE

PEINTURE - DECORATION
INTERIEUR - EXTERIEUR - NEUF - RENOVATION

ZA - Route de la Marèche 85350 ILE D'YEU

☎ 06 28 02 09 99

✉ embellilepeinture@gmail.com **f** Embell'île Peinture

Décap'Yeu

Décape (presque) tout ... et ponce
sans produit chimique

Bateaux : Décapage antifouling de coques gel coat/bois/métal.
Nettoyage basse pression des boudins de Zodiac, teck, inox, etc...

Meubles : Bois, métal, PVC - **Volets** : Bois et aluminium

Terrasses : Bois et pierre - **Décapage de charpentes**

Métal : Inox, Cadres vélo, moto, radiateurs fonte, filtres hottes aspirantes.

Ravalement et nettoyage de murs en pierres apparentes.
Traitements non chimiques des mousses.

Decapyeu@outlook.fr - Mob.: 06 51 58 13 33
Facebook.com/decapyeu

Rue des Bossilles « Pôle économique » - Port Joinville



SARL
Fradet Etienne
Peinture - Décoration

- Intérieur
- Extérieur
- Neuf
- Rénovation
- Béton ciré
- Vitrierie

Tél. 06 80 54 29 39

ZA - Route de la Marèche - 85350 L'île d'Yeu
Mail : fradetetienne@yahoo.fr

Michel GUINET 

TOUS TRAVAUX DE PEINTURE
INTERIEURS & EXTERIEURS
NEUF & RENOVATION

06 64 50 68 91
 guinet.peinture@gmail.com

Z.A. Le Marèche
 1 rue des Ateliers
 L'Ile d'Yeu

DECO & PEINTURE INTERIEURE

Julie Sauvion

ARTISAN PEINTRE
06 21 10 45 10

julie.sauvion@orange.fr

Siret 390 665 933 00052

Siret 442 722 567 00017

Entreprise de Peinture

Cyrille BONNIN
 entretien - rénovation

intérieur & extérieur

NOUVEAU

ARGILE
 couleurs de terre

Peinture haut de gamme

- Gamme Nature formulée à partir d'huile de tournesol
- Gamme Intérieur



EN VENTE EXCLUSIVE SUR L'ILE

16, rue de Louzigny 85350 Ile d'Yeu
 Tél. 02 51 59 31 68 - Port. 06 81 21 33 01
 bonnin.cyrille85@orange.fr

Peinture **AVENARD** *Décoration*

MOQUETTES - PARQUETS
 PEINTURES SUR BOISERIES ET MURS
 LAVAGE HP - RAVALEMENTS
 TRAITEMENT ANTIMOUSSE



44 CHEMIN DU JARRY * ILE D'YEU

02 51 58 44 14 avenard_max@orange.fr 06 09 82 69 53

DECOST'ILE

LAURENT Rodrigue

PEINTURE DECORATION - RAVALEMENT
 REVETEMENT SOL ET MUR
 DECORATION D'INTERIEUR
 CHAULAGE - VITRERIE - BÉTON CIRÉ
 VENTE DE PEINTURE AUX PARTICULIERS
 RELOOKING DE MEUBLES

DECOREZ VOTRE INTERIEUR AVEC LE PAYSAGE DE L'ILE
 REPRODUCTION DE PHOTO SUR REVETEMENT MURAL

43, rue du Cours du Moulin 85350 ILE D'YEU • 06 62 70 46 41
 www.decostile.fr • e-mail : decostile@sfr.fr

SIRET 520 221 086 00025

ENTREPRISE GENERALE DE PEINTURE

S.A.R.L.

RENAUD-BOBIN
 21 rue Louzigny - Saint Sauveur
 85350 ILE D'YEU



Ravalement extérieur
 Isolation thermique par l'extérieur
 Démoussage de toitures
 Décoration intérieure
 Revêtements de sols et muraux
 Effet de béton ciré
 Relooking de vos meubles
 Vente de peintures professionnelles aux particuliers

 *Pour vos murs intérieurs*

Venez découvrir dans notre hall d'expo un large choix d'effet à la chaux

L'entreprise RENAUD-BOBIN = 30 ans d'expérience 

 www.bobin-jacques.com  patrenaud@bobin-jacques.com

02.51.58.52.93

R SARL
RIOU FRÈRES
 ENTREPRISE GÉNÉRALE DE PEINTURE

Mathieu RIOU

Intérieur / Extérieur
 Neuf & Rénovation

16 Rue du puits mulet | 85350 Ile d'Yeu
 Tél. : 02 51 58 41 35 | riou.peinture@gmail.com

TRAVAUX avec MINI PELLE - TRACTO PELLE MECANIQUE (BRISE ROCHE)

Raccordement à l'égout - Assainissement
Réalisation d'épandage - Pose fosse toutes eaux - Fondation
Dessouchage - Nivellement - Démolition - Travaux divers



Méca Océan
ZA du Marèche - Ile d'Yeu
Tél. 06 12 19 72 03

DEVIS
GRATUIT

CHARLY LE BRIS

06 78 52 44 86
lebrischarly@yahoo.fr

ENTRETIEN DE JARDIN
TONTE - ABATTAGE
ELAGAGE ...

COOP pour service
à la personne

Atout Entretien

A VOTRE SERVICE

- Entretien de pelouse • Gardiennage de maisons
- Tailles de haies • Élagages • Abattages
- Enlèvements de déchets verts (tontes et branchages)
- Dépannages divers

LOCATION DE MATERIELS

- Tondeuses & tondeuse herbe haute • Débroussailleuse
- Nettoyeurs haute pression • Perforateurs
- Ponceuses à bande • Scies circulaires • Meuleuses
- Fendeurs de bûches • Groupe électrogène (2300W)
- Marteau piqueur électrique • Broyeur de branches (maxi. 5 cm)

Livraison à domicile gratuite

Laurent PENARD
85350 ILE D'YEU **06 81 71 26 60**

ENT. MOLLÉ JOËL

TERRASSEMENT - TRAVAUX PUBLICS

Réalisation de votre
assainissement non collectif
Pour un meilleur respect de notre environnement
SEULE ENTREPRISE A L'ILE D'YEU
ADHERANT A LA CHARTE
DE QUALITE ANC VENDEE



Raccordement au tout-à-l'égout - Confections d'accès stabilisés à vos propriétés
Creusage et busage de puits, de tranchées - Dessouchage, Démolition
Vente de remblais, Terre végétale, Remblais terreux, Pierres à bâtir
Drainages - Mise en terre de vos différents réseaux
Travaux dans le rocher avec brise roche - Confection et curage fossé

02 51 59 20 41 - joel.molle@wanadoo.fr

Retrouvez La Gazette Annonces sur internet
www.gazette-iledyeu.com

**HYGIENE
DE VENDEE**
EXPERTS EN DESTRUCTION DE NIDULES DEPUIS PLUS DE 30 ANS

02 51 46 68 17
06 80 95 08 54

15 rue du Vieux Moulin
85150 Saint Georges de Pointindoux
patrick.simonneau85@orange.fr

Agrément taupes n° 5289 - Agrément ministériel PL00410

SARL HYGIENE DE VENDEE au Capital de 10 000 €
Siret 51948363000017 - APE 8129A



TAUPIER

DESTRUCTION

Guêpes, frelons, frelons asiatiques

DERATISATION

Particuliers et professionnels, sites
agro-alimentaires et industriels

DESINSECTISATION

Blattes, puces, punaises de lit, mouches,
fourmis, chenilles processionnaires...

DESINFECTION

Sarcopte de la gale, après décès, bâtiments
d'élevage, désencombrement de locaux

PIEGEAGE

ALCEM TP

ASSAINISSEMENT - TERRASSEMENT
DEMOLITION - DESSOUCHAGE
MINERAUX - DALLAGES PIERRES

LOCATION MATERIEL - NACELLE
UTILITAIRE - MINI PELLE

02 51 58 80 28



55 rue de la Grosse Roche - 85350 L'ILE D'YEU alcem@orange.fr



Aménagements de jardins
Plantations - engazonnement
Constructions de murets - clôtures - dallages
Arrosage automatique
Terrasse bois

Entretien de jardin
Suivant contrat annuel - tonte - taille ...

Appelez-nous pour un devis gratuit

06 09 71 27 43

idverde - Chemin des Nates - 85350 Ile d'Yeu



Renaud Barault
— paysagiste —
Un paysagiste diplômé à votre service
pour embellir votre jardin

création et entretien de jardins
aménagement de jardins - croquis à l'aquarelle
gazons - aménagement de terrasses en bois - clôtures
tontes de pelouses - tailles de haies

4 rue de faux girose - 85 350 l'île d'Yeu - renaud.barault@laposte.net
Tél : 06 72 87 63 85

Jardins
Pascal FOURNIER, paysagiste
d'Yeu

création
entretien
aménagement

25 route de la Vigne à la Croix
85350 L'ILE D'YEU
02 51 58 37 36 - 06 07 49 37 63
www.jardinsdyeu.fr
mail : jardinsdyeu@orange.fr

Plantations, engazonnement, clôtures, maçonnerie paysagère (murets, dallage...)
Pour vos travaux de débroussaillage, location avec chauffeur d'un micro tracteur
équipé d'un girobroyeur, rotavator, enfouisseur, godet chargeur, idéal pour petits et
grands jardins (pour débroussaillage, fauchage, préparation de sol pour semis...)

Ô'JARDIN

ET SI O'JARDIN ÉTAIT VOTRE SEUL INTERLOCUTEUR SUR L'ILE

Travaux de jardinage (Tonte, Taille de haie...)

Surveillance de résidence - Ménage

AGRÉÉ SERVICE A LA PERSONNE

Cédric Féliot : 06 30 15 73 07 - ojyeu85@gmail.com

ENTREPRISE P.J.G.

DOUCET David

Entretien et création de jardin

Entretien - ouverture et fermeture piscine

06 65 55 10 00

email : manue.yeu@hotmail.fr

Turbé Mousnier
PÉPINIÈRE

Aménagement
Entretien jardin
Pépinière
Maçonnerie
Clôture

OUVERT DU LUNDI AU SAMEDI

10H30 - 12H30

15H A 18H30

(fermé dimanches et jours fériés)

Arrivage de nombreux végétaux, poterie, graines bio ...

Route de la Croix - 85350 ILE D'YEU - Paysage 06 24 39 74 88 - Pépinière 06 75 68 69 01

jean-luc.turbe@wanadoo.fr

Annonces

AV siège enfant pour vélo, 15 €
Tél HR 02 51 58 71 58

AV siège enfant amovible pour vé-
lo. Tél. 07 70 59 60 73

AV cuve à FUEL Rotex Variosole,
700 L, kitée, dimensions
78x78x168 cm, sécurité double pa-
roi, barrière Titec (contre les odeurs
de fuel). Prix public neuf 580 €,
vendue 350 €. Transformable en récupérateur de
pluie. Tél. 06 87 68 28 17

AV Solex 3800, complet, bon état
de marche, 280 e€
Tél. 06 79 44 39 70

AV Solex, bon état, 300 €.
Tél. 06 14 17 96 38

AV réhausse pour remorque Lider,
cause double emploi, pour re-
morque Lider 2,01x1,33x0,40m.
Bâches hautes et armature 1,30 +
porte échelle. Le tout en parfait état.
290 € négociable.
Tél. 06 08 67 35 56

AV remorque Lider modèle 34440,
bois, dim. utiles 2,01x1,33x0,40m,
basculante, ridelles rabattables
avant et arrière, porte échelle + 2
réhaussees dont une de 0,60m et une
haute bâchée avec armature. Le tout
en parfait état. Poids à vide 195 kg.
Permis B. 1200 €. Photos sur demande.
Tél. 06 08 67 35 56

Recherche Mehari en état ou à res-
taurer. Faire proposition.
Tél. 02 40 13 28 30
ou 06 32 44 37 87

AV 4L Renault, 1990, 130000 km,
ctok, 1500 €.
Tél. 06 33 82 93 16

AV cause double emploi, Kangoo
commerciale de mars 2000, 109000
km, équipée d'un autoradio + CD
marque JVC, ctok, 1000 €.
Tél. 06 08 67 35 56

AV Citroën Berlingo, ess, 6 cv,
2000, 129903 km, ctok, 12/2018,
2300 €. Tél. 06 63 06 10 07

AV 4x4 Santana Samourai, 1989,
98000 km, ctok, 2500 €.
Tél. 06 46 87 68 97

AV moteur HB Honda 90 cv, année
2000, (- de 400 heures de fonction-
nement) entretenu par profession-
nel, historique connu, 3000 € à déb.
Tél. 06 80 45 83 18

AV bateau alu Starvag, HB Suzuki
40 cv, 4,20 m, 8 pl. équipement +
remorque, 2500 €.
Tél. 06 12 25 48 85
Tél. 06 60 72 17 90

AV vedette Quicksilver 480 Cruiser
+ Mariner 40 cv 4 temps.
Yeu Nautic : 02 51 26 07 13

AV bateau Merry Fisher Marlin 855
x 200 cv Suzuki.
Yeu Nautic : 02 51 26 07 13

AV bateau voile pêche Apollon
Super Kirie, 4m27, peu d'entretien,
moteur HB, 1000.
Tél. 06 99 88 23 33

AV catamaran 16 pieds KL15.5
Tonic, année 1999, bon état général,
kit spi, rem. Mise à l'eau, 1600 €.
Tél. 06 73 41 51 21

AV voilier Kirie 21, moteur Renault
12 cv diesel, 4 couchages, 3000 €.
Contact :
BOURYE ou 01 43 08 62 16

AV Beneteau Californie 580, Mari-
ner 50 cv 4 T, au port de plaisance,
équipé 5ème cat, sondeur + GPS.
Tél. 06 62 72 93 12

AV bateau Ocqueteau 6.25, 1994,
double commande, équipé sondeur
GPS radio, 6500 €.
Tél. 06 81 46 49 67

AV Zodiac Medline 2009, Suzuki
50 cv 280 H, 9500 €. Remorque
Satellite. Visible Yeu Nautic.
Tél. 02 51 26 07 13

AV Beneteau Antares 7,50 m, 1979,
mot. Diesel Volvo 130 cv, 1240 H,
révisé, très propre, wc, GPS, son-
deur, etc ... 13000 €.
Tél. 06 63 06 10 07

AV voilier en bois lamellé collé,
longueur hors tout 11,50 m, gré-
ment cotre aurique avec enrouleur,
mot. Diesel 28 cv tbe, pilote auto-
matique, centrale de navigation.
Visible aux Sables d'Olonne. Prix à
déb. 15000 €.
Tél. 06 89 73 76 83
ou 02 98 71 28 35



YEU NAUTIC

**VENTE NEUF ET OCCASION
REPARATION, ENTRETIEN BATEAUX
GARDIENNEGE - MECANIQUE
REPARATION BATEAUX
PNEUMATIQUE (agrée Zodiac)**

**DESTOCKAGE : -25% SUR LES MOTEURS
MERCURY 2.5 cv neuf à 750 €
SUZUKI 9.9 cv avec poignée de commande +
démarrage électrique : 3000 €**

**SALON NAUTIC DE PARIS : 2 / 10 DEC.
INVITATIONS A RECUPERER AU CHANTIER**





Port de Plaisance
Rue de la Galiote
Ile d'Yeu
yeunautic@orange.fr
02 51 26 07 13

BOURYE

GARDIENNEGE - PLAISANCE



➤

TRANSPORT DE BATEAUX

➤

LAVAGE - CARÉNAGE

➤

PORT À SEC

Tél. 06 03 92 06 08

boury.gp@orange.fr

Route de la Plage - Port-Joinville - L'Ile d'Yeu



LA ROUE LIBRE

**LOCATION / VENTE
& ENTRETIEN DE CYCLES**

vous propose :

- Vente de VELOS NEUFS
(classiques - VTT - VTC - enfants - vélos électriques)
- Service REPARATIONS de vélos

4 rue Calypso 85350 Ile d'Yeu
Tél. 02 51 59 20 70
larouelibre@wanadoo.fr



TRANSPARENCE, SERIEUX, COMPÉTENCE... EXPERT IMMOBILIER DEPUIS + 20 ANS
UNE EQUIPE A VOTRE ÉCOUTE SUR L'ILE D'YEU POUR L'ACHAT OU LA VENTE DE VOTRE BIEN



NOUVEAU DANS VOTRE AGENCE ! UN 2eme CONSEILLER IMMOBILIER A VOTRE SERVICE :
Nathan SIMON, natif de l'île d'Yeu, Conseiller Immobilier sur le continent,
rejoint mon agence pour mieux vous servir et répondre à mes nombreuses sollicitations.

EXTRAIT DES EXCLUSIVITÉS DE NOTRE VITRINE AGENCE



422 000 € | CADOUERE

Dossier n°2170

MAISON ENTIEREMENT RESTAUREE AVEC DEPENDANCE

AU COEUR DU VILLAGE DE CADOUERE, MAISON ENTIEREMENT RESTAUREE AVEC GOUT SUR UNE BELLE PARCELLE ARBORE : Maison avec un grand salon/séjour et cuisine ouverte, 3 chambres, 1 SDD et un WC. Dépendance de 25 m² avec chambre, mezzanine et SDD, terrasse, jardin et abri à vélo. PARCELLE CONSTRUCTIBLE ZONE UP – 100%.

-Surf.hab.: 113 m²
-Surf.ter.: 564 m²
-Nb chambres: 4



409 000 € | PORT JOINVILLE

Dossier n°2171

TRES BELLE MAISON AVEC BEAU TERRAIN

A LA SORTIE DU PORT, AGREABLE MAISON DE VACANCES SUR TERRAIN ARBORE ET CONSTRUCTIBLE. En zone UC avec une emprise au sol de 50%, maison comprenant salon/SAM, cuisine ouverte, arrière cuisine, 2 chambres, une SDD, un WC, garage, patio, terrasse et jardin arboré.

-Surf.hab.: 88 m²
-Surf.ter.: 1246 m²
-Nb chambres : 2



642 000 € | SAINT SAUVEUR

Dossier n°2165

A COTÉ DE LA PLAGE ! AU CALME DANS UNE IMPASSE

Proche de SAINT SAUVEUR SUR CHEMIN EN TERRE MAISON AU CALME AVEC UNE PARCELLE JOLIMENT ARBORES JOUXTANT DU NC. Maison comprenant : un salon/SAM cheminée double foyer, cuisine, cellier, 5 CHAMBRES, dont une avec 1 SDD et 3 Indépendantes, 1 SDD/ 1 SDB/ 2 WC. terrasses et un grand terrain constructible à 25 % en zone UHA

-Surf.hab.: 117 m²
-Surf.ter.: 2400 m²
-Nb chambres : 5



826 000 € | LES BROCHES

Dossier n°2151

EXCEPTIONNEL, AU CALME - PROCHE PLAGES ...

ENTOURÉE PAR SES PARCELLES ARBORÉS, PEU DE VOISINAGE.. Maison comprenant : Une cuisine avec cheminée, Une belle pièce de vie à l'ancienne avec ancien four à pain/cheminée, Une salle à manger. 2 chambres, wc, SDD, cellier, garage, abri bois, abri vélo et patio. Parcelle en zone N – agrandissement possible 30 m² attenant.

-Surf.hab.: 110 m²
-Surf.ter.: 9762 m²
-Nb chambres : 2



579 000 € | KER CHAUVITEAU

Dossier n°2137

A VISITER ! DANS LA VERDURE ET IMPASSE

AUX ABORD D'UN CHEMIN, MAISON DE VACANCES AU CALME, SUR UN TERRAIN ARBORE EN ZONE PRÉSERVÉE / Une entrée, une SAM, un SALON, cellier, douche, 3 chambres, une mezzanine, 1 SDD/BAIN, 2 WC, Un garage, une terrasse, un patio, jardin arboré. Zone A. Agrandissement possible 30 m² attenant.

-Surf.hab.: 140 m²
-Surf.ter.: 1929 m²
-Nb chambres : 3



744 000 € | SAINT SAUVEUR

Dossier n°2136

PROPRIÉTÉ A VOIR -DANS UN ÉCRIN DE VERDURE

AUX ABORDS D'UNE PISTE CYCLABLE, MAISON RÉCENTE AU CALME AVEC SON JARDIN ARBORÉ : Entrée, Salon/SAM, cuisine américaine, cellier, 4 CHAMBRES, dont une indépendante, 2 SDD/2WC, terrasse sud, garage, jardin arboré constructible à 25 % en Zone UHA

- Surf.hab.: 140 m²
- Surf.ter.: 1577 m²
- Nb chambres : 4

**A votre disposition
Contactez-nous :**

Véronique DUTREUX 06 25 90 54 47 yeuimmobilier@gmail.com

Nathan SIMON 06 45 96 19 38 yeuimmobilier85@gmail.com

AGENCE YEU IMMOBILIER - 02 51 58 51 13 - 1 Quai de la Mairie

**S O S
TAUPIER
06 10 45 87 51**

CONTACTEZ-MOI ! 100 % sur l'île d'Yeu
UN PROFESSIONNEL A VOTRE SERVICE
Philippe DUTREUX Taupier agréé n° 2147

