



# FÊTE NATIONALE

Vendredi 13 juillet

## Les Guinguettes de Joinville

**BAR et RESTAURATION SUR PLACE**  
La Brasserie de L'Île d'Yeu - La Ferme d'Émilie  
La Royale - Les Saveurs Ilaïses- Pâtisserie Mousnier

dès 19h00

19H00 Concert DJ Minotof

21H00 Concert Harmonie Saint Amand

22H00 Distribution à la Mairie de lampions

22H30 Fanfare Saint Hilaire suivie de la retraite aux flambeaux

23H00 Feu d'artifice

23H30 DJ MINOTOF

Mairie de l'Île d'Yeu

LES PRODUITS DE L'ÎLE D'YEU

JCA

www.mairie.ile-yeu.fr

### LE COMPTOIR À ID

Epicerie Fine Caviste Torréfaction

Margot et David sélectionnent pour vous des saveurs uniques du monde entier. Toute l'année, découvrez leurs cafés torréfiés « maison », leur centaine de thés, leurs innombrables confitures et épices, ainsi que leur incroyable cave !

Cafés et thés chauds à emporter

7 rue de la République  
Port Joinville  
Tél. 02 28 11 48 60  
lecomptoiraid@gmail.com

### ARTISAN TACHFIT

Abattages & Élagages d'arbres dangereux  
*C'est ma branche !*

Tailles douces et raisonnées  
Débroussaillages de terrains  
Créations de jardins et pelouses  
Aménagements terrasses en bois  
Tontes & Entretien Réguliers  
À L'ANNÉE

Un professionnel à votre écoute !  
+ de 30 ans d'expérience

DEVIS GRATUITS  
**06 45 55 62 49**  
02 51 26 05 42  
tachfit.vauche@wanadoo.fr

**YE**

Collection

ILE D'YEU

Tee-shirts - Polos - Sweats  
Montres - Casquettes - Stickers

YE COLLECTION  
15, Quai Carnot - ILE D'YEU

Agence **YEU IMMOBILIER**  
ACHAT • VENTE • CONSEIL  
iledyeu-immobilier.com

**Votre Agence Immobilière**  
Plus de 20 ans à votre service  
SUR LES QUAIS

**1 Quai de la Mairie - 02 51 58 51 13**

Extrait de notre Vitrine **DES EXCLUSIVITÉS**  
& DU NOUVEAU A L'AGENCE en dernière Page →

## A VENDRE A L'ILE D'YEU

### MAISONS

#### MARAIS SALE,



Maison d'habitation se composant d'une entrée, une salle à manger avec coin cuisine aménagé, un salon avec cheminée, trois chambres dont une avec dressing, une salle d'eau, w.c. garage. Piscine. jardin arboré.

Le tout sur une parcelle de 1090m<sup>2</sup>, emprise au sol de 25%.  
Classe énergie : D  
Prix HNI : 707 000,00 € dont 3,21% Hon. TTC charge acq.  
Prix Hors Hon. : 685 000,00 €  
Réf : **B189**

#### KER PIERRE BORN,



Maison d'habitation se composant d'une pièce de vie avec coin cuisine et mezzanine, un cellier, une chambre, une salle d'eau, W.C.

Le tout sur une parcelle de 230m<sup>2</sup> environ, zone UP. -  
Classe énergie : D  
Prix HNI : 258 800,00 € dont 3,52% Hon. TTC charge acq.  
Prix Hors Hon. : 250 000,00 €  
Réf : **B193**

#### PORT JOINVILLE,



Appartement se composant d'une pièce de vie, une salle d'eau/W.C. A l'étage : une pièce, une chambre.

PRIX HNI : 125.000,00 € dont 4.2 % Hon TTC charge acq.  
Prix Hors Hon : 120.000,00 €  
Réf **C170**

#### Secteur SAINT HILAIRE,

Maison d'habitation comprenant une salle à manger salon avec cheminée, une cuisine, trois chambres, une salle de bains, W.C. Débarras. Terrasse.

Le tout sur une parcelle de 1358m<sup>2</sup>. Emprise au sol de 70%.  
Classe énergie : G  
Prix HNI : 392 800,00 € dont 3,37% Hon. TTC charge acq.  
Prix Hors Hon. : 380 000,00 €  
Réf : **D 101**

#### Secteur PORT JOINVILLE,

Maison d'habitation avec annexe se composant pour la maison principale d'une entrée/couloir, une cuisine repas, un salon, deux chambres, W.C, une salle de bains.

Maison annexe : une cuisine repas, une chambre, une salle d'eau, W.C.  
Deux garages. Jardin.

Le tout sur une parcelle de 550m<sup>2</sup>. Emprise au sol de 70%.

Classe énergie : en cours

Prix HNI : 321 000,00 € dont 3,55% Hon. TTC charge acq.  
Prix Hors Hon. : 310 000,00 €  
Réf : **G124**

#### LES CONCHES

Maison d'habitation comprenant : une cuisine, une salle à manger/salon avec cheminée, une pièce/chambre, une chambre, une salle d'eau, W.C., un bureau. Terrasse.

A l'extérieur: un garage.  
Le tout sur une parcelle de 2420m<sup>2</sup>. Zone UH et N.

Classe énergie : en cours  
Prix HNI : 495 800,00 € dont 3,29% Hon. TTC charge acq.  
Prix Hors Hon. : 480 000,00 €  
Réf : **M104**

#### Port Joinville,



Maison d'habitation comprenant au rez-de-chaussée: une entrée, une cuisine repas, un salon, une pièce/débarras, W.C.

A l'étage: 3 chambres, une salle d'eau.

Le tout sur une parcelle de 61m<sup>2</sup>. Zone Uab.

Classe énergie : NC

Prix HNI : 228 000,00 € dont 3,64% Hon. TTC charge acq.  
Prix Hors Hon. : 220 000,00 €  
Réf : **T119**

### TERRAINS

#### Secteur KER DOUCET,

une parcelle de terrain de 1230m<sup>2</sup> avec une emprise au sol de 70%.

Prix HNI : 227 900,00 € dont 3,59% Hon. TTC charge acq.  
Prix Hors Hon. : 220 000,00 €  
Réf : **T47**

#### PORT JOINVILLE,

un terrain à bâtir d'une superficie totale de 1286 m<sup>2</sup>

Prix HNI : 193 400,00€ dont 3,7% Hon TTC charge acq.  
Prix Hors Hon : 186 500,00€  
Réf : **C62**

#### Secteur CADOUERE

Parcelle de terrain à bâtir d'une superficie de 400m<sup>2</sup>.

Zone UB, emprise au sol 70%.  
Prix HNI : 88 900,00 € dont 4,59% Hon. TTC charge acq.  
Prix Hors Hon. : 85 000,00 €  
Réf : **G64-1**

#### Entre PORT JOINVILLE et KER PIERRE BORN

une parcelle de terrain de 1248m<sup>2</sup> avec une emprise au sol de 70%.

Prix HNI : 207 000,00 € dont 3,66% Hon. TTC charge acq.  
Prix Hors Hon. : 199 700,00 €  
Réf : **M53**

**SERVICE DE GESTION LOCATIVE A L'ANNÉE OU SAISONNIÈRE**  
Renseignements : 02.51.58.35.41 - e-mail : [marc.rieu@notaires.fr](mailto:marc.rieu@notaires.fr)

**HORAIRES D'OUVERTURE DE L'ETUDE**  
Du lundi au vendredi de 9h00 à 12h30 et de 14h00 à 18h00  
Le samedi sur rendez-vous

**Honoraires de négociation TTC :**

- de 0 à 45735 € : 6 %  
- au dessus de 45735 € : 3 %  
(TVA au taux de 20%)



**Maître Marc RIEU**  
**NOTAIRE**

3, Place La Pylaie 85350 ILE D'YEU

Tél : 02 51 58 35 41

*marc.rieu@notaires.fr*

immo

Interactif

**A VENDRE en Immo-Interactif**

**PORT JOINVILLE REF : T117**

Maison d'habitation comprenant une entrée, une cuisine, une salle à manger/salon avec cheminée, une chambre, une salle de bains, W.C. A l'extérieur : une remise avec mezzanine. Cour fermée. Le tout sur une parcelle de 116m<sup>2</sup>. D.P.E : en cours

1<sup>ère</sup> offre possible : **150.000,00€**

Honoraires à la charge du vendeur

Réception des offres : du 15 août 2018 12h00 au 16 août 2018 12h00

Visite des lieux : sur demande



**SALLE DES VENTES EN LIGNE SUR : [www.immobilier.notaires.fr](http://www.immobilier.notaires.fr)**



**Maître Marc RIEU**  
**NOTAIRE**

3, Place La Pylaie 85350 ILE D'YEU

Tél : 02 51 58 35 41

*marc.rieu@notaires.fr*

immo

Interactif

**A VENDRE en Immo-Interactif**

**PORT JOINVILLE REF : T118**

bâtiment comprenant 1 pièce avec cheminée.

Jardin clos de murs de pierre.

D.P.E : en cours

1<sup>ère</sup> offre possible : **80.000,00€**

Honoraires à la charge du vendeur

Réception des offres : du 15 août 2018 12h00 au 16 août 2018 12h00

Visite des lieux : sur demande



**SALLE DES VENTES EN LIGNE SUR : [www.immobilier.notaires.fr](http://www.immobilier.notaires.fr)**



**Maître Marc RIEU**

**NOTAIRE**

**3, Place La Pylaie 85350 ILE D'YEU**

**Tél : 02 51 58 35 41**

*marc.rieu@notaires.fr*

**immo**

**↑.Interactif**

**A VENDRE A PORT JOINVILLE EN IMMO-INTERACTIF**

## **HANGAR - ENTREPOT**

Proche Gare Maritime - Grande surface de stockage, plus de 1000 m<sup>2</sup> - PRODUIT RARE



**Visite des lieux : Sur demande**

Début des offres : mercredi 5 septembre 2018 à 12h

Fin des offres : jeudi 6 septembre 2018 à 12h

**1<sup>ère</sup> offre possible : 600 000,00 €**

**SALLE DES VENTES EN LIGNE SUR**

[www.immobilier.notaires.fr](http://www.immobilier.notaires.fr)





**Maître Marc RIEU**  
**NOTAIRE**

3, Place La Pylaie 85350 ILE D'YEU

Tél : 02 51 58 35 41

*marc.rieu@notaires.fr*

immo

↖.Interactif

**A VENDRE en Immo-Interactif**

**MAISON AU CŒUR DE PORT JOINVILLE REF : STE 101**

En rez-de-chaussée : une entrée, une chambre, W.C,  
une cuisine repas, une salle à manger salon, deux courettes dont une avec local.

1er étage : 4 chambres dont deux avec mezzanine, W.C, une salle d'eau/lingerie.

2<sup>ème</sup> étage : une mezzanine

Le tout sur une parcelle de 115m<sup>2</sup>

1<sup>ère</sup> offre possible : **220.000,00 €**

Honoraires à la charge du vendeur

Réception des offres : du mercredi 22 août 2018 12h00 au jeudi 23 août 2018 12h00

Visite des lieux : sur demande



**SALLE DES VENTES EN LIGNE SUR : [www.immobilier.notaires.fr](http://www.immobilier.notaires.fr)**



**Maître Marc RIEU**  
**NOTAIRE**

3, Place La Pylaie 85350 ILE D'YEU

Tél : 02 51 58 35 41

*marc.rieu@notaires.fr*

immo

↖.Interactif

**A VENDRE en Immo-Interactif**

**Terrain chemin des Biches de 2305m<sup>2</sup>,  
zone UH, emprise au sol de 30% - Réf : T45**

1<sup>ère</sup> offre possible : **350.000,00 €**

Honoraires à la charge du vendeur

Réception des offres : du mercredi 22 août 2018 12h00 au jeudi 23 août 2018 12h00

Visite des lieux : sur demande



**SALLE DES VENTES EN LIGNE SUR : [www.immobilier.notaires.fr](http://www.immobilier.notaires.fr)**

# Sabias Immobilier



## Transaction - Estimation - Conseil

### EXCLUSIVITE

#### Charme ancien

Calme au cœur du village de "La Meule", venez découvrir cette maison en pierre (surface hab. 84 m<sup>2</sup>, surface utile 172 m<sup>2</sup>) : salon, SAM, cuisine, buanderie, 2 CH, SDE, WC ;

Garage, atelier, véranda et jardin.

Le tout sur une parcelle de 460 m<sup>2</sup>.

DPE : En cours.

Prix : 463 500 €\*  
\*Hon. inclus charge acquéreur : 3 % TTC  
(Prix 450 000 € hors honoraires)  
Réf : 349

### EXCLUSIVITE

#### A découvrir sans tarder

Proche du village de "Saint Sauveur",

Propriété bâtie à restaurer

(surface hab. 64 m<sup>2</sup>) :

1<sup>er</sup> logement : entrée, salon avec coin

cuisine, mezzanine, SDE avec WC ;

2<sup>nd</sup> logement : salon, SAM avec coin

cuisine, CH, SDE avec WC, pièce ;

Deux remises et jardin..

Le tout sur une parcelle de 219 m<sup>2</sup>.

DPE : en cours.

Prix : 144 900 €\*  
\*Hon. inclus charge acquéreur : 3,5 % TTC  
(Prix 140 000 € hors honoraires)  
Réf : 424

### Idéal pied à terre ou 1er investissement

A proximité de "Port Joinville", sur chemin de terre,

Un studio (surface hab. 24 m<sup>2</sup>) chambre,

salle d'eau, mezzanine,

WC extérieurs, garage et jardin construc-

tible (emprise au sol de 70 %).

Le tout sur une parcelle de 742 m<sup>2</sup>.

DPE : NS.

### EXCLUSIVITE

#### Pour les passionnés de balades

Village de "la Meule",

Propriété au calme en parfait état

(surface hab. 114 m<sup>2</sup>) :

Entrée, salon/SAM, cuisine aménagée et

équipée, 4 CH, SDB et douche, WC,

buanderie ;

Garage, pièce, galetas, terrasse sud,

terrain arboré et constructible.

Emprise au sol de 30 %.

Le tout sur une parcelle de 1571 m<sup>2</sup>.

DPE : D.

Prix : 597 400 €\*  
\*Hon. inclus charge acquéreur : 3 % TTC  
Réf : 408

### EXCLUSIVITE

#### Le Bourg à deux pas

A "Saint Sauveur",

Maison d'habitation (surface hab. 85 m<sup>2</sup>) :

Salon/SAM avec cuisine ouverte,

3 CH, SDB, WC ;

Garage et terrain autour.

Le tout sur une parcelle de 713 m<sup>2</sup>.

DPE : En cours.

Prix : 370 800 €\*  
\*Hon. inclus charge acquéreur : 3 % TTC  
(Prix 360 000 € hors honoraires)  
Réf : 439

### EXCLUSIVITE

#### Pour les passionnés de pierre

Au coeur de "Port Joinville",

au centre des commerces,

Venez découvrir cette maison d'habitation

offrant différentes possibilités

d'aménagements (surface hab. 106 m<sup>2</sup>)

comprenant :

Au rez-de-chaussée : salon, cuisine, belle

pièce atypique en pierre ;

Au 1<sup>er</sup> étage : une chambre avec salle

d'eau et WC ;

Au 2<sup>nd</sup> étage : une chambre.

Le tout sur une parcelle de 55 m<sup>2</sup>.

DPE : En cours.

Prix : 319 300 €\*  
\*Hon. inclus charge acquéreur : 3 % TTC  
(Prix 310 000 € hors honoraires)  
Réf : 276

### Idéal chambres d'hôtes

Au cœur de "Port Joinville",

Propriété bâtie au calme

(surface hab. 104 m<sup>2</sup>) comprenant :

- Maison d'habitation : salon, cuisine,

CH avec SDB, WC ;

- 1<sup>re</sup> Annexe : CH, SDB avec WC ;

- 2<sup>de</sup> Annexe : CH, SDB avec WC ;

- Petite maison : CH, SDE avec WC ;

- Remises, abri de jardin, abri en bois et

jardin.

Le tout sur une parcelle de 615 m<sup>2</sup>.

DPE : G.

Prix : 412 000 €\*  
\*Hon. inclus charge acquéreur : 3 % TTC  
(Prix 400 000 € hors honoraires)  
Réf : 436

### Vue sur Port Joinville

Grand potentiel pour cet immeuble

(surface hab. 139 m<sup>2</sup>) :

- Local commercial : trois pièces,

cave et WC.

- Entrée, SAS pour chaque étage.

- Appartement au 1<sup>er</sup> étage : salon/salle à

manger avec cuisine

américaine, chambre, salle de bain avec WC.

- Appartement au 2<sup>nd</sup> étage : salon/salle

à manger avec cuisine américaine, deux

chambres dont une en mezzanine, WC,

salle de bains,

terrasse plein Sud avec vue sur l'église.

Le tout sur une parcelle de 103 m<sup>2</sup>.

DPE : C.

### Propriété parfaitement restaurée

Au coeur de "Port Joinville",

Juste à poser ses valises pour cette maison

d'habitation (surf. hab. 195 m<sup>2</sup>) :

Salon/salle à manger, cuisine aménagée

et équipée, arrière-cuisine, buanderie,

trois chambres, deux salles d'eau avec WC,

WC ;

Appenti, auvent, cour, garage/atelier.

Le tout sur une parcelle de 473 m<sup>2</sup>.

DPE : En cours.

Prix : 798 250 €\*  
\*Hon. inclus charge acquéreur : 3 % TTC  
(Prix 775 000 € hors honoraires)  
Réf : 430

*Laëtitia et Anne-Laure sont heureuses de vous accueillir à l'agence située au  
11 rue Calypso (à côté de la boulangerie Au Feu de d'Yeu)*

*A compter du 2 juillet, venez aussi nous retrouver tous les matins de 10h à 13h à Saint Sauveur,  
au 36 rue du Général Leclerc (à côté de la Poissonnerie)*

**Tél. 02 51 59 09 05 / 06 12 16 68 95 - mail : [sabiasimmobilier@gmail.com](mailto:sabiasimmobilier@gmail.com)  
Site de l'agence : [www.sabias-immo-yeu.fr](http://www.sabias-immo-yeu.fr)**

## Dans un écrin de verdure

Proche de "Saint Sauveur",  
calme assuré pour cette propriété bâtie  
sur chemin en terre (surface hab. 163 m<sup>2</sup>) :  
- Rez-de-chaussée : entrée, salon/salle à  
manger, cuisine aménagée, deux  
chambres, deux salles d'eau dont une  
avec WC ;  
- A l'étage : deux chambres, une salle d'eau ;  
- Terrasse, garage indépendant et terrain  
autour.  
Le tout sur une parcelle de 3524 m<sup>2</sup>.  
DPE : E

## Proche côte sauvage

A l'ouest de l'île, propriété idéalement  
située pour les balades en pleine nature  
(surface hab. 121 m<sup>2</sup>) : entrée, salon/salle  
à manger avec cuisine ouverte, trois  
chambres, salle de bains, WC, buanderie,  
garage, terrasses, piscine et terrain  
constructible. Emprise au sol de 30 %.  
Le tout sur une parcelle de 925 m<sup>2</sup>.  
DPE : D  
Prix : 463 500 €\*  
\*Hon. inclus charge acquéreur : 3 % TTC  
(Prix 450 000 € hors honoraires)  
Possibilité d'acquérir la propriété sur une  
parcelle de 1675 m<sup>2</sup> au prix de 512 940 €\*  
\*Hon. inclus charge acquéreur : 3 % TTC  
(Prix 498 000 € hors honoraires)  
Réf : 99

## Juste à poser ses valises

A "Port Joinville",  
Maison d'habitation en parfait état  
(surface hab. 151 m<sup>2</sup>) comprenant :  
RDC : salon/SAM, cuisine aménagée et  
équipée avec coin repas, buanderie,  
deux chambres, salle d'eau, WC ;  
A l'étage : deux chambres, salle de bains  
avec WC ;  
Garage, pièce, WC, cour en pierre,  
abri de jardin, terrasse et jardin.  
Le tout sur une parcelle de 762 m<sup>2</sup>.  
DPE : D.  
Prix : 587 100 €\*  
\*Hon. inclus charge acquéreur : 3 % TTC  
(Prix 570 000 € hors honoraires)  
Ref : 451

## Proche côte sauvage

Dans le village de "Ker Chauvineau",  
Maison d'habitation (surface hab. 98 m<sup>2</sup>)  
comprenant :  
Salon/salle à manger avec cuisine  
américaine, deux chambres, salle d'eau avec  
WC, salle de bains, WC, buanderie,  
chambre à l'étage ;  
Abri à vélo et jardin.  
Le tout sur une parcelle de 395 m<sup>2</sup>.  
DPE : G.  
Prix : 329 600 €\*  
\*Hon. inclus charge acquéreur : 3 % TTC  
(Prix 320 000 € hors honoraires)  
Ref : 94

## Charme ancien

Au coeur du village de "Saint Sauveur",  
Maison d'habitation à rafraîchir (surface  
hab. 92 m<sup>2</sup>) :  
salon/salle à manger, cuisine,  
quatre chambres, salle d'eau, WC ;  
garage et terrain constructible.  
Emprise au sol de 70 %.  
Le tout sur une parcelle de 780 m<sup>2</sup>.  
DPE : E.

## Juste à poser ses valises

A "Port Joinville",  
Maison d'habitation (surface hab. 113 m<sup>2</sup>)  
comprenant :  
RDC : entrée, salon/salle à manger,  
cuisine ouverte, buanderie, chambre,  
salle d'eau, WC ;  
A l'étage : deux chambres, salle d'eau, WC ;  
Garage, atelier, deux patios, buchet,  
abri de jardin, terrasse en bois,  
douche extérieure et terrain.  
Jardin constructible.  
Le tout sur une parcelle de 680 m<sup>2</sup>. \*  
DPE : En cours.  
Prix : 638 600 €\*  
\*Hon. inclus charge acquéreur : 3 % TTC  
(Prix 620 000 € hors honoraires)  
Ref : 438

## Maison ancienne

Au coeur de "Port Joinville",  
à proximité des commerces,  
Venez découvrir cette maison d'habitation  
à restaurer (surface hab. 53 m<sup>2</sup>)  
comprenant :  
Salon/salle à manger, cuisine, deux chambres,  
SDE avec WC ;  
Garage et cour.  
Le tout sur une parcelle de 146 m<sup>2</sup>.  
DPE : F.  
Prix : 258 750 €\*  
\*Hon. inclus charge acquéreur : 3 % TTC  
(Prix 250 000 € hors honoraires)  
Ref : 376

## A découvrir sans tarder

Au coeur du village de "La Meule",  
Propriété bâtie (surf. hab. 123 m<sup>2</sup>) :  
- 1ère maison d'habitation :  
salle à manger, cuisine, deux chambres,  
salle de douche, WC ; Garage et jardin.  
- 2ème maison d'habitation : cuisine,  
salon/chambre, salle d'eau avec WC ;  
Remise et jardin.  
Le tout sur une parcelle de 445 m<sup>2</sup>.  
DPE : En cours.  
Prix : 587 100 €\*  
\*Hon. inclus charge acquéreur : 3 % TTC  
(Prix 570 000 € hors honoraires)  
Ref : 425

## Pour les passionnés de balades

Au centre de l'île, proche côte sauvage,  
sur chemin de terre,  
Maison d'habitation en parfait état  
(surface hab. 147 m<sup>2</sup>) :  
Entrée, salon/salle à manger avec cuisine  
aménagée et équipée, salon/bureau,  
buanderie, deux chambres, mezzanine,  
salle d'eau avec WC, douche, WC, sauna ;  
Jardin.  
Le tout sur une parcelle de 1236 m<sup>2</sup>.  
DPE : E.  
Prix : 396 550 €\*  
\*Hon. inclus charge acquéreur : 3 % TTC  
(Prix 385 000 € hors honoraires)  
Ref : 420

Laëtitia et Anne-Laure sont heureuses de vous accueillir à l'agence située au  
**11 rue Calypso** (à côté de la boulangerie Au Feu de d'Yeu)

A compter du 2 juillet, venez aussi nous retrouver tous les matins de 10h à 13h à Saint Sauveur,  
au **36 rue du Général Leclerc** (à côté de la Poissonnerie)

Tél. 02 51 59 09 05 / 06 12 16 68 95 - mail : [sabiasimmobilier@gmail.com](mailto:sabiasimmobilier@gmail.com)  
Site de l'agence : [www.sabias-immo-yeu.fr](http://www.sabias-immo-yeu.fr)





# Aude BENETEAU

## 06 78 89 33 55

a.beneteau@proprietes-privées.com



### Voici ma sélection

N°153 227

#### COTE OUEST

Adorable petit pied à terre se composant d'une pièce de vie, un coin cuisine, une chambre, une salle de bain et un WC. L'ensemble sur un petit jardin clos.

DPE: E

125 900€ FAI

N°167 231

#### KER PIERRE BORN

Adorable maison composée d'une pièce de vie avec cuisine, une mezzanine, une chambre, une salle d'eau, une buanderie et un WC. Sur un joli jardin

DPE: D

259 900€ FAI

N°141 490

#### PORT JOINVILLE

Beau potentiel pour cette maison de pays. Elle se compose d'une cuisine, un salon, deux chambres, une salle de bain, un WC, une grande buanderie avec cuisine d'été. Une chambre extérieure, un garage. Un jardin exposé Sud Ouest.

DPE: F

259 900€ FAI

N°168 642

#### PORT JOINVILLE

Jolie maison à quelques pas du port, composée d'une pièce de vie, une cuisine, une chambre, une salle d'eau, un WC et une cour.

DPE: NS

275 500€ FAI

N°153 207

#### CENTRE DE L'ILE

Maison familiale composée d'une pièce de vie avec cuisine, quatre chambres, une salle d'eau avec WC, une salle de bain, WC et une buanderie. L'ensemble sur un jardin clos. Habitable de suite.

DPE: D

353 500€ FAI

N°162 141

#### PORT-JOINVILLE

Joli potentiel pour cette maison composée, au rez-de-chaussée, d'une pièce de vie, deux cuisines, une salle à manger, deux chambres, deux salles d'eau avec WC. A l'étage deux chambres et un dortoir. Dans le jardin clos une remise indépendante. De belles possibilités en perspective!

DPE: E

363 900€ FAI

N°168 606

#### PORT JOINVILLE

Maison au cœur du port dans une rue calme, composée d'une pièce de vie avec coin cuisine, deux chambres, une salle d'eau, deux WC et deux garages.

DPE: NS

363 965€ FAI

N°164 746

#### KER CHALON

Maison familiale à deux pas de la plage composée d'une belle cuisine, un salon avec cheminée, trois chambres dont une traversante, une salle d'eau, un WC et une véranda. Un deuxième îlot composé d'un salon lumineux et à l'étage une suite parentale vue mer avec salle d'eau et WC. L'ensemble sur un jardin clos avec terrasse.

DPE: NS

550 000€ FAI

N°151 871

#### LA MEULE

Maison familiale située au calme d'un petit hameau composée d'une belle pièce de vie avec insert, une cuisine équipée, une salle de bain et douche, quatre chambres dont une avec dressing, un WC. Une annexe composée d'une chambre avec dressing, une salle d'eau et un WC. Jardin clos avec apprentis.

DPE: C

570 000€ FAI

N°139 957

#### KER DOUCET

Maison traditionnelle composée d'une cuisine, un séjour, un salon, deux chambres, une cuisine, une salle de bain, un wc. Un garage et une remise. Un jardin Clos

DPE: E

N°162 037

#### EXCLUSIVITE

#### COTE OUEST

Adorable petit pied à terre se composant d'une pièce de vie, un coin

cuisine, une chambre, une mezzanine, une salle de bain et un WC. L'ensemble sur un petit jardin clos.

DPE: E

N°156 604

#### EST DE L'ILE

Maison composée d'une entrée soignée, une belle pièce de vie avec cheminée, une cuisine ouverte, trois chambres, dressing, salle d'eau et WC. L'ensemble sur un beau jardin avec garage et piscine. Juste à poser vos valises.

DPE: D

710 000€ FAI

N°166 051

#### KER CHALON

Sur les hauteurs de Ker Chalon, maison avec annexe et garages. Maison principale composée d'une pièce de vie avec cheminée, une cuisine, deux chambres, une salle d'eau et un WC. Annexe composée d'un coin cuisine avec pièce de vie, une salle d'eau, un WC et à l'étage deux chambres. Deux garages, le tout sur une belle parcelle.

DPE: NS

750 000€ FAI

N°144 704

#### PROCHE PLAGE EST

Maison au calme proche plage composée une pièce de vie avec cheminée, une cuisine, 3 chambres dont une avec salle d'eau WC, une buanderie, un garage. Une belle terrasse avec barbecue idéale pour accueillir famille et amis. Jardin ensoleillé tout la journée de plus de 1500m².

DPE: D

775 000€ FAI

N°168 496

#### EST DE L'ILE

Belle propriété située à deux pas des plages, se composant d'une cuisine aménagée donnant sur une grande pièce de vie avec cheminée, six chambres, un petit salon, une salle de bain, deux salles d'eau dont une avec WC, deux autres WC et une buanderie. Un garage. L'ensemble au calme de son jardin clos de murs en pierres sèches.

DPE: NS

879 000€ FAI



www.proprietes-privées.com

La nouvelle espèce Immobilière

0 805 13 00 17 Service & appel gratuits



  
**Proprietes-privées.com**





# Aude BENETEAU

## 06 78 89 33 55

a.beneteau@proprietes-privees.com



MISE AUX ENCHERES

À VENDRE

MAISON AU CŒUR DU PORT

Pour les amoureux de la vieille pierre, maison de pêcheur composée d'une pièce de vie avec cheminée, un séjour, une mezzanine, une cuisine, trois chambres dont une avec un cabinet de toilette, une salle d'eau, un sas de rangement.

A l'étage une belle chambre.

Une véranda donnant sur un jardin clos de murs.

Beau projet en perspective

Visites sur rendez-vous uniquement

LES OFFRES SERONT REÇUES A LA MANIÈRE D'UNE ENCHÈRE

DÉPART DES OFFRES :

**299 000 €**

EXCLUSIVEMENT SUR LE SITE :

**[encheres.proprietes-privees.com](http://encheres.proprietes-privees.com)**

DU 02/08/2018 À 12h00 AU 03/08/2018 À 12h00





Faire plus pour votre bien



Vous souhaitez vendre votre bien ? Je vous propose un accompagnement personnalisé de l'estimation initiale à sa juste valeur jusqu'à la signature de l'acte authentique.

Mes engagements :

- Une large diffusion sur les sites immobiliers professionnels
- Mon expertise du marché de l'immobilier à l'île d'Yeu
- Une visibilité optimale de votre bien auprès des acquéreurs potentiels



**Francine HAUPERT**

Conseillère en Immobilier à l'île d'Yeu

**07 60 75 86 14**

Site web : [francine.hauptert.capifrance.fr](http://francine.hauptert.capifrance.fr)

Mail : [francine.hauptert@capifrance.fr](mailto:francine.hauptert@capifrance.fr)



# 02.51.58.48.48

16 rue de la république  
85350 Ile d'Yeu  
oya.immobilier@yourmail.fr  
www.oya-immobilier.fr

## Esprit Loft avec jardin - Ker Chalon Réf 2456

A deux pas de la plage, maison « esprit Loft » comprenant une grande pièce de vie avec cheminée, coin cuisine et chambre avec mezzanine, une grande pièce avec mezzanine, une salle d'eau-wc. Sur l'extérieur, une terrasse en bois et un jardin clos. Le tout sur une parcelle de 363 m<sup>2</sup>. DPE : En cours  
**258 750 €\***

\*Hon. Inclus charge acq. 3,5%ttc  
(250 000 € Hors honoraires)



## Sortie de Port Joinville - Réf 2502

Maison composée d'une pièce de vie avec cheminée, une cuisine, trois chambres, une salle de bains, un wc, un garage à vélos. Sur l'extérieur une terrasse en pierre et un agréable jardin. Le tout sur une parcelle de 1358 m<sup>2</sup>. Zone Ub, emprise au sol de 70%.  
DPE : G

**391 400 €\***

\*Hon. Inclus charge acq. 3%ttc  
(380 000 € Hors honoraires)



## Secteur Calme et Verdoyant A deux pas de la plage Réf 2512

Calme assuré, Belle propriété comprenant une grande pièce de vie avec cheminée et cuisine ouverte A/E, une arrière cuisine, quatre chambres dont une indépendante avec salle d'eau-wc, une salle de bains, une salle d'eau, deux wc. Attenant à la propriété, un garage avec salle d'eau, un bûcher. Sur l'extérieur, une terrasse en pierre et un magnifique terrain arboré de plus de 4000 m<sup>2</sup>. DPE : F

**844 600 €\***

\*Hon. Inclus charge acq 3%ttc  
(820 000 € Hors honoraires)



## Saint Sauveur Réf 2496

Environnement calme et agréable, sur chemin, Maison à rafraîchir d'une superficie totale de 155 m<sup>2</sup> comprenant un grand salon avec cheminée, cuisine-salle à manger, trois chambres, buanderie, un grand garage attenant. Le tout sur un beau terrain de 1800 m<sup>2</sup>. Zone Uh, emprise au sol de 30%.  
DPE : En cours

**566 500 €\***

\*Hon. inclus charge acq. 3 %ttc  
(550 000 € Hors honoraires)



## SOUS COMPROMIS

### EXCLUSIVITE – Au Cœur du Port Réf 2508

Maison comprenant une entrée, un séjour, deux chambres, un bureau, une cuisine, une salle d'eau, un wc, un garage attenant. Sur l'extérieur, un patio, deux remises et un jardin exposé plein sud. Le tout sur une parcelle de 362 m<sup>2</sup>

DPE : Vierge



## SOUS COMPROMIS

### Au cœur de Port Joinville – Réf 2510

Maison comprenant un séjour avec cheminée, une chambre, un bureau, une cuisine, une salle de bains, un wc. Sur l'extérieur, une terrasse en pierre, un grand garage indépendant et un agréable jardin bien exposé. Parcelle de 580 m<sup>2</sup>.

DPE : F







# AGENCE DE L'ÎLE

VENTES • ESTIMATIONS • CONSEIL

7 rue Gabriel Guist'Hau - BP 225  
85350 ILE d'YEU

[immobilier@agenceidelile.com](mailto:immobilier@agenceidelile.com)

**02 51 58 37 45**

06 58 71 13 68



## HORAIRES

du LUNDI au SAMEDI  
de 9 H à 12 H  
14 H à 18H

*immobilier@agenceidelile.com*



### Saint Sauveur-La Croix

Idéalement situé, en retrait de la rue, maison familiale avec 4 chambres sur une parcelle de 2100m<sup>2</sup> (possibilité d'agrandir)  
**703 800 € FAI**



### PORT-JOINVILLE

A deux pas du cœur de Port-Joinville, maison 2 chambres très agréable sur une parcelle close avec mur de pierre. Juste à poser ses valises  
**439 875 €**

### KER CHALON

Très beaux volumes pour cette maison proche de la Plage de Ker-Chalon (possibilité de commerce)

**683 100 € FAI**



### KER CHALON

Sur une magnifique parcelle de 3376m<sup>2</sup>, avec entrevue dégagée sur la mer. Maison à rafraichir avec de grande possibilité  
**749 340 € FAI**



*Petite sélection de nos biens*



### SAINT-SAUVEUR

Beaucoup de charme pour cette typique maison de pêcheur de 80m<sup>2</sup> sur une jolie parcelle close de murs de pierre.

**395 370 € FAI**



### SAINT SAUVEUR

A 5 min à pied du bourg de saint Sauveur dans un secteur très calme, sur une magnifique parcelle, maison avec une grande possibilité d'extension. A visiter sans hésiter !!

**393 300 € FAI**



### PORT-JOINVILLE

Au cœur de Port-Joinville, dans une rue calme, maison de village avec 2 chambres, une cour intérieure et jardin clos de mur de pierre.

**320 850 € FAI**

### KER PIERRE BORN

Au cœur du village de Ker Pierre Borny, maison de pêcheur à rafaichir.

A saisir

**289 800 € FAI**





07 88 93 68 37

DAVID AUGEREAU  
L'ILE D'YEU

# meg gence

consultants immobiliers

ACHAT-VENTE-CONSEIL-ESTIMATION



**Afin de satisfaire aux demandes d'acquéreurs,  
je recherche des biens supplémentaires.  
N' hésitez pas à me contacter pour la vente de votre bien !**



[www.megagence.com/votre-consultant/david-augereau/1639](http://www.megagence.com/votre-consultant/david-augereau/1639)  
[david.augereau@megagence.com](mailto:david.augereau@megagence.com)

SAS MAKILA GROUPE - CFI 7201 2016 000 005 715 - RSAC 834 295 164

Émilie Roy - architecte

Maisons et rénovations à l'Ile d'Yeu

[www.emroy-architecte.com](http://www.emroy-architecte.com)

06 71 00 77 77 • [cohroy@wanadoo.fr](mailto:cohroy@wanadoo.fr)



**imago**

**Diagnostics  
Immobiliers**

CERTIFIE Bureau Veritas • Tarif compétitif • Rapports sous 24H

**02 51 39 85 48**

PRESENT SUR L'ILE  
DEPUIS 2003

e-mail : [contact@imago-diag.com](mailto:contact@imago-diag.com) • site : [www.imagodiag.com](http://www.imagodiag.com)

**BUREAU DE CONTRÔLE AGREE COFRAC**

**INSPECTION PERIODIQUE**

- Electricité
- Gaz
- Engin de levage

Hôtel  
Camping  
Usine  
Etc ...

FLORIAN MAISTRELLO  
**ARCHITECTE**

Architecture et Maîtrise d'oeuvre sur l'Ile d'Yeu

[contact@florianmaistrello.fr](mailto:contact@florianmaistrello.fr) 07.60.45.45.03

[www.florianmaistrello.fr](http://www.florianmaistrello.fr)

**B**  
Concept  
ILE D'YEU



**Votre Maîtrise d'Œuvre en Toute Sérénité**  
**Donovan BAUDRY**

présent sur L'ILE D'YEU toute l'année pour réaliser  
vos projets :

Maison neuve - Extension - Rénovation  
Aménagements intérieurs - Coordination de travaux  
4, Bis rue de la Fosse à la Cane • 85350 Ile d'Yeu

  
**GÉOUEST**

DES EXPERTS POUR DES CONSEILS SUR MESURE

**INGÉNIERIE  
GÉOMÈTRE-EXPERT  
TOPOGRAPHIE**

**LA ROCHE-SUR-YON**  
TÉL. 02 51 37 27 30

**LA ROCHELLE**  
TÉL. 05 46 27 14 97

**OLONNE-SUR-MER**  
TÉL. 02 51 23 85 52

**MARANS**  
TÉL. 05 46 27 14 97

**L'ILE-D'YEU**  
TÉL. 02 51 37 50 07

[www.geouest.fr](http://www.geouest.fr)



# Vie municipale

## Conseil municipal du 19 juin

### Surveillance nocturne du port

Face à une augmentation des incivilités nocturnes sur le port qui s'étaient notamment traduites par le désamarrage de bateaux de pêche, le Conseil portuaire avait émis le souhait d'une surveillance nocturne. Celle-ci sera effectivement mise en place du 10 juillet au 31 août 2018. Deux agents de la société Aradia seront présents chaque nuit de 21 h à 6 h matin sur le périmètre portuaire de la Chambre de Commerce et d'Industrie de Vendée, qui va du Quai du Canada à la Gare maritime et également sur le port de plaisance. Le coût de cette surveillance, soit 25 245,80 €, sera réparti à parts quasiment égales entre la CCI, la commune de l'île d'Yeu, la Compagnie Yeu Continent et la société Croisières Inter-Îles (Compagnie Vendéenne).

### Choix du maître d'œuvre pour l'équipement du Petit Chiron

Le conseil municipal a entériné le choix du projet soumis par le cabinet d'architectes nantais Atelier du Lieu (en partenariat avec le Cabinet Denis Rousseau, AREST, IVF et Symbiance) pour l'équipement du Petit Chiron (médiathèque, service patrimoine et archéologie, accueil Traîne-Bottes, archives municipales). « **Des modifications ont été demandées et nous serons bientôt soumisés** » a précisé le maire Bruno Noury. « **Une étude est en cours concernant le réaménagement du parking de l'église et une autre concernant la voirie** ». 3 conseillers municipaux de la majorité se sont abstenus, déplorant que la commission urbanisme n'avait pas été consultée. Les 3 représentants de l'opposition présents en séance ce soir-là ont voté contre ce choix.

### Soutien en faveur de l'agence de l'eau

La loi de finances 2018 induit une baisse des recettes des agences de l'eau de 25 %. Or dans le même temps leurs missions s'élargissent. Pour le bassin Loire-Bretagne les aides de l'agence de l'eau devraient diminuer de 100 millions d'euros dès 2019. Face à cette situation le comité de bassin Loire-Bretagne a adopté une motion destinée à alerter sur la nécessité de relever les moyens de l'agence de l'eau pour répondre aux enjeux de bon état des eaux. Lors de sa séance du 19 juin, le conseil municipal de l'île d'Yeu a décidé de soutenir le comité de bassin Loire-Bretagne dans son action.



Projet (avant modifications) d'équipement culturel du Petit Chiron

### Soutien au projet ODySéYeu

Le projet scientifique ODySéYeu vise à comprendre les mouvements sédimentaires autour de l'île d'Yeu afin de pouvoir lutter efficacement contre l'érosion dunaire qui s'accroît au fil des ans. Après lui avoir accordé son soutien il y a plusieurs semaines déjà, le conseil municipal vient de lui octroyer une participation de 4 000 € en espérant que cela permette aux porteuses de projet de décrocher d'autres financements. Elles pourront également s'appuyer sur un soutien logistique de la commune pour l'évaluation de l'érosion liée aux cours d'eau, la mise en place de circuits à thème pour les promeneurs et l'information des écoliers de l'île.

### Subvention exceptionnelle pour Neptune FM

Le conseil municipal a décidé d'accorder une subvention exceptionnelle de 14 088 € à l'association Neptune FM qui a été confrontée des dépenses plus importantes que prévues en 2017. Cette subvention permettra à l'association Neptune FM de racheter le prêt qu'elle a du contracter à cet effet. « **Il est important que Neptune FM puisse continuer à émettre, car c'est la radio de l'île d'Yeu** ». Cette aide ponctuelle devrait permettre à l'association d'équilibrer ses comptes et de poursuivre son activité. En contrepartie

elle s'est engagée à réduire ses frais pour la création des spots publicitaires de ses annonceurs notamment et à rechercher d'autres sources de financement.

### Subvention exceptionnelle à l'association de twirling

Le conseil municipal a validé l'octroi d'une subvention exceptionnelle de 1 000 € à l'Association islaïse de danse twirling, qui contribuera au financement du déplacement à Saint-Dié (Vosges) pour les épreuves de finale de nationale 3 (NDLR l'équipe minimes en est revenue championne de France et l'une des danseuses vice-championne de France en individuel). « **Bravo à toute l'équipe ces beaux résultats** » concluait le maire Bruno Noury !

### Partenariat pour la location de matériel de camping

Le conseil municipal a validé la mise en place d'une collaboration avec Esprit Tranqu'île. Cette jeune entreprise islaïse propose de louer du matériel de camping aux clients du camping. « **Ce service permettra de compléter l'offre proposée par le camping, car le fait de pouvoir trouver sur place prêt à utiliser évite aux campeurs de trop se charger pour venir sur l'île** » expliquait l'adjoint au développement économique Michel Charreau. Esprit Tranqu'île se chargera de mettre à

disposition le matériel loué par les campeurs et le cas échéant à mettre en place les tentes et autres matériels loués sur les emplacements avant l'arrivée des campeurs. « **De son côté le camping pourra proposer les services de cette entreprise aux campeurs, comme il le fait déjà avec l'entreprise de blanchissage du linge** ». Pour cet échange de bons procédés, le camping percevra une commission sur le chiffre d'affaires réalisé avec ces locations par Esprit Tranqu'île.

### Ouverture de l'Épicerie du Bourg le dimanche après-midi

Le conseil municipal a donné un avis favorable à la DIRECCTE (Direction régionale des entreprises de la concurrence de la consommation du travail et de l'emploi) pour l'emploi par l'Épicerie du Bourg de salariés permettant l'ouverture du commerce le dimanche après-midi du 15 juillet au 26 août. « **Cette épicerie est déjà ouverte tous les dimanches matin durant l'année, ce qui nous arrange bien, notamment pour les dépannages** » notait Michel Charreau.

Viviane Klemm





www.yeu-surveillances.com

INTERFACE : PROPRIETAIRES / LOCATAIRES

accueils, remises des clés, états des lieux, livraisons, travaux...ouverture, fermeture, gardiennage, réception des alarmes...

Tous services à la carte Tél. 06 60 11 66 50

Retrouvez La Gazette Annonces sur internet  
www.gazette-iledyeu.com



20 ans d'expérience

06 32 24 07 31

allbox44@gmail.com  
44680 SAINTE PAZANNE



LOCATION  
Garde-meubles

A partir de  
**29€**ttc  
par mois

www.all-box-location44.com

ACCES 24H/24 - 7J/7



De Daniel Pennac  
La petite marchandie de prose

CONFIEZ-NOUS  
VOTRE PROJET DE DÉCORATION  
SUR L'ÎLE-D'YEU

Décoratrices d'intérieur

Marie D'HALLUIN | Catherine HASSELSWEILER  
06 30 02 96 07 | hc.unepausedeco@gmail.com



COMPAGNIE  
vendéenne

Au rythme de la mer, le cœur bat plus fort !

Juillet 2018

Août 2018

Table with columns for departure times from Fromentine and Ile d'Yeu for July 2018. Includes dates from Dim. 01 to Mar. 31.

Table with columns for departure times from Fromentine and Ile d'Yeu for August 2018. Includes dates from Mar. 01 to Ven. 31.

( ) = horaire sous réserve - nous consulter

Nouvelle adresse à l'Île d'Yeu : Retrouvez la Compagnie Vendéenne au 5 quai de la Mairie à Port Joinville  
Site : www.compagnie-vendeenne.com Réservations • Tél. : 02 51 60 14 60

## Le Conseil Départemental en session décentralisée à l'île d'Yeu

L'ouverture de session du Conseil départemental qui s'est tenue à l'île d'Yeu le 21 juin fut l'occasion pour les élus d'évoquer certaines spécificités de l'île, ainsi que les priorités du Département.

Le président du Conseil départemental Yves Auvinet avait fait la promesse d'ouvrir une session du Conseil départemental à l'île d'Yeu. Le 21 juin, il était entouré par les conseillers départementaux de l'île d'Yeu Bruno Noury et Carole Charreau pour l'ouverture de la session des 21 et 22 juin à laquelle des représentants des forces vives de la commune (élus, professionnels, associations, collégiens...) avaient été conviés. Les 3 élus départementaux ont évoqué les spécificités de l'île liées à l'insularité et au fait qu'elle soit à la fois une commune et un canton. Ces particularismes valent à l'île un doublement de l'enveloppe du Contrat Vendée Territoire, une initiative pour laquelle Bruno Noury a remercié ses collègues conseillers départementaux.

### Liaison maritime et santé

Carole Charreau a évoqué la liaison maritime assurée par la Régie Départementale des Passages d'Eau et la situation médico-sociale sur l'île, deux sujets essentiels pour la population locale. **« Même si avec la loi NOTRE son financement est assuré par la région, la Régie doit rester dans sa gestion et son organisation sous la direction du Département (...) La Régie assure certes notre continuité territoriale, mais elle organise et régule toute notre vie économique, sociale, sportive et culturelle »**. Une étude concernant le chenal de Fromentine doit permettre d'analyser la pertinence de travaux qui permettraient d'adapter les horaires de traversée aux besoins de la population. L'élue islaïse a également rappelé que le remplacement des catamarans mis en service en 2006 devait être envisagé sans attendre que leur entretien ne coûte trop cher à la Région. Le remplacement du cargo Insula Oya 2 devrait être effectif courant



La séance du Conseil départemental s'est tenue en public au Casino

2021. Concernant le volet médico-social, Carole Charreau a fait part de l'inquiétude des élus islaïses quant au projet de réhabilitation des Ehpad, qui depuis 10 ans n'a toujours pas abouti. **« Merci d'être à l'écoute de nos besoins si particuliers »** a conclu l'élue islaïse.

### Oui au parc éolien, non aux granulats marins !

**« L'île d'Yeu symbolise une part de la Vendée dans toute sa richesse et sa diversité et elle contribue à faire connaître notre département, puisque son nom est (comme Noirmoutier) connu en tant que tel »** affirmait Yves Auvinet. Il a rappelé l'importance du tourisme, de la pêche et de la filière conchylicole que le Département soutient, mais aussi l'ouverture sur d'autres sources d'activité économique. **« Car s'il est indéniable que cet écrin naturel doit rester préservé et qu'une protection accrue est nécessaire (puisque'il s'agit de la protection des hommes), le développement de projets majeurs est important**

**pour ceux qui vivent sur ces territoires et qui les animent »**. Il s'est félicité de la confirmation du parc éolien Yeu-Noirmoutier par le Président de la République et de l'arrêt (NDLR temporaire) du permis exclusif de recherche pour l'extraction de granulats marins. **« Pour le Département de la Vendée, c'est clair : oui à ce parc éolien off-shore, mais non aux granulats marins »**.

### Les priorités du Département

Yves Auvinet a ensuite rappelé les priorités du Département en faveur de ses habitants : **« transmettre la culture aux jeunes, garantir les solidarités, bâtir les infrastructures de demain et accompagner le développement des communes et intercommunalités »**. Il a notamment évoqué la campagne promotionnelle « Vendée recrute » diffusée sur les chaînes du groupe M6, qui génère de nombreuses candidatures. Il a également annoncé le projet pour 2019 d'une campagne publicitaire de grande envergure

sur la Vendée en tant que destination touristique de premier plan, **« car en la matière, la concurrence est rude »**. Le lendemain, de retour à la Roche-sur-Yon, Yves Auvinet présentait le Plan Vendée Ambition Maritime, **« un plan d'actions de 96 millions d'euros articulé autour de l'innovation au cœur de la politique maritime, du développement des territoires littoraux, et de la mer comme marqueur identitaire des Vendéens »**.

### Hommage à Maurice Esseul et Jean-François Henry

Avant de clore la réunion, Yves Auvinet a rendu hommage à Maurice Esseul et Jean-François Henry, **« deux figures contemporaines qui symbolisent chacun à leur façon la passion de l'île d'Yeu (...) Tous deux sont les symboles de l'attachement légitime des hommes à leur territoire »**. Les 2 passionnés de l'histoire de l'île ont reçu la médaille d'honneur du département de la Vendée.

Viviane Klemm



## Patrimoine

### 150 ans de liaison maritime entre l'Île d'Yeu et Fromentine

Le président de la Régie Yeu Continent Alain Leboeuf et son directeur Fabien Dulon ont profité de la tenue du Conseil d'administration de la Régie le 20 juin, pour inaugurer l'exposition réalisée à l'occasion des 150 ans de la liaison maritime entre l'Île d'Yeu et Fromentine. Ils ont également remis à chaque participant le livre « En route pour la France » de Maurice Esseul, qui retrace 3 siècles de liaison maritime entre l'île et le continent et qui a été réactualisé pour l'occasion (une 1<sup>re</sup> édition était déjà parue en 1994).

#### Le cordon ombilical de l'île

« Il y a quelques mois, lorsque nous avons eu connaissance de cet anniversaire par la mairie de la Barre-de-Monts, nous avons décidé de solliciter Jean-Pierre Bertrand et l'OPCI (Office du Patrimoine Immatériel Culturel) pour réaliser une exposition. Jean-François Henry a également largement contribué à ce travail, qui nous dévoile des aspects très intéressants de cette liaison. Par ailleurs, en lisant le livre de Maurice, j'ai appris beaucoup de choses qui m'ont touché » explique Fabien Dulon. « Cette liaison est notre cordon ombilical » lui a alors répondu Maurice Esseul.

#### Continuer à écrire l'avenir

« Avec la régie, nous essayons de nous investir au quotidien au service de l'essentiel, c'est-à-dire la liaison avec le continent pour les habitants et l'accueil des visiteurs (...) Se souvenir de l'histoire de la traversée est important, alors que nous sommes en train de réfléchir aux bateaux de demain et d'écrire l'avenir » rappelait Alain Leboeuf. « Merci au Département qui est très attaché à cette liaison. Le bateau rythme notre quotidien. Il est important d'avoir un service à la hauteur avec de l'écoute et de la confiance » ajoutait le maire Bruno Noury, vice-président de la Régie. La prochaine échéance importante pour l'histoire de la traversée est prévue le 13 juillet. La présidente de Région Christelle Moranzais et le sénateur de Vendée Bruno Retailleau devraient annoncer la concrétisation du remplacement de l'Insula Oya 2.

VK

#### UTILE :

L'exposition en 13 panneaux « Liaison Île d'Yeu - Fromentine » sera présentée alternativement dans les 2 gares maritimes de l'Île d'Yeu et de Fromentine »



Inauguration de l'exposition à la gare maritime de l'Île d'Yeu par Alain Leboeuf (au centre) et Fabien Dulon (à droite)

### "En route pour la France"

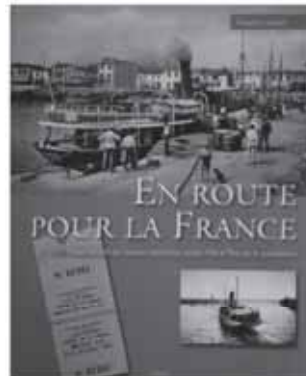

L'ouvrage « En route pour la France – Trois siècles de liaison maritime entre l'île d'Yeu et le continent » de Maurice Esseul (Éditions L'Étrave, 14 euros) est en vente aux guichets des gares maritimes de l'île d'Yeu et de Fromentine, ainsi que dans divers points de vente sur l'île et sur le continent.

Signatures : Mardi 10 juillet, mardi 24 juillet, jeudi 9 août, de 10h30 à 12h30 à la Maison de la Presse.

## ANNUAIRE

### Numéros utiles :

Mairie : 02.51.59.45.45  
Office du Tourisme : 02.51.58.32.58

### Numéros d'urgences

Cabinet médical : 02.51.59.39.00  
Urgence du soir et week-end : 02.51.44.55.66  
Urgence vitale : 15 (SAMU)  
Gendarmerie : 17  
Pompiers : 18 ou 112  
Crossa Etel : 02.97.55.35.35 ou 112  
Sémaphore : 02.51.58.31.01

**la gazette**  
annonces  
Journal Gratuit

2, place de la Norvège  
85350 Ile d'Yeu  
Année de création : 1997  
N° Siret : 412 211 484 00016  
Directeur de publication :  
Stéphane GUERINEAU  
Tél. 02 51 59 46 00

*Les annonceurs et auteurs d'articles sont seuls responsables de leurs textes.*



## Plan canicule

Afin de prévenir les effets d'une éventuelle canicule, les communes sont dans l'obligation d'établir un Plan Canicule.

Ce plan comporte notamment la constitution d'un registre des personnes vulnérables à contacter en cas de fortes chaleurs, pour leur venir en aide si nécessaire.

Si vous avez plus de 65 ans ou si vous êtes en situation de handicap, vous pouvez demander votre inscription sur le registre tenu par le CCAS.

Renseignements au 02 28 12 91 36 - 38 rue du Puits Neuf



## Taxe de séjour

Conformément à la réglementation nationale en vigueur, la commune instaure du 1<sup>er</sup> avril au 31 novembre, l'obligation pour le propriétaire de collecter la taxe de séjour auprès de ses locataires saisonniers et dans tout hébergement marchand : hôtels, camping, village vacances, chambres d'hôtes, locations saisonnières.

Cette taxe est ensuite reversée au Trésor Public, avant d'être affectée à l'Office de tourisme.

Vous trouverez l'ensemble des informations liées à la collecte et au reversement de la taxe dans le « mode d'emploi taxe de séjour 2018 » ainsi que toutes les démarches obligatoires pour déclarer en mairie votre location saisonnière sur le site internet : [www.mairie.ile-yeu.fr](http://www.mairie.ile-yeu.fr).

Depuis 4 ans, la collectivité accentue la mission d'information et le contrôle

par l'embauche d'un contrôleur sur la période estivale ainsi que par la veille sur tous les supports de communication et pendant toute l'année.

La législation nationale continue d'évoluer en s'adaptant aux nouveaux usages. Un nouveau barème est en cours pour le montant de la taxe de séjour 2019, en ce qui concerne les logements saisonniers non classés ou en attente de classement. En effet, la commune devra voter avant le 1<sup>er</sup> octobre 2018 un taux compris entre 1 et 5% du tarif HT par nuitée de location. Le montant du pourcentage sera communiqué après cette date.

Egalement, à compter du 1<sup>er</sup> janvier 2019, toutes les plateformes qui sont intermédiaires de paiement pour des loueurs non professionnels sur Internet, doivent obligatoirement collecter la taxe de séjour et la reverser à la commune.

Infos : Claire Walder 02 51 58 31 15 ou [taxedesejour@ile-yeu.fr](mailto:taxedesejour@ile-yeu.fr)

## Marché de Saint-Sauveur

Pour information, le marché de Saint-Sauveur reprend son quartier d'été jusqu'au 31 août 2018, dans la rue du Général Leclerc. La circulation et le stationnement sont donc interdits tous les jours de 6h à 14h.

## Stérilisation des chats

Comme chaque année, nous pouvons constater à l'arrivée du printemps, une vague de naissances de chatons sur la commune.

De plus, il est régulièrement constaté et relayé sur les réseaux sociaux locaux, de nombreux chats errants en tout point de l'île, soit par abandon d'un chat adulte ou d'une portée entière.

Plusieurs bénévoles, donnent de leur temps et argent afin de s'occuper de ces animaux en les nourrissant, et les stérilisant.

Nous souhaitons sensibiliser la population au drame de l'abandon et inciter les familles possesseurs d'animaux à avoir recours à la stérilisation. Cette intervention chirurgicale bénigne pratiquée par un vétérinaire, limite la prolifération mais aussi prévient l'apparition des cancers, em-

pêche les fugues et, limite les marquages intempestifs et les bagarres durant lesquels les animaux peuvent contracter des maladies parfois mortelles.

De plus depuis le 1<sup>er</sup> janvier 2012, les propriétaires sont dans l'obligation légale d'identifier leurs animaux. Deux méthodes sont possibles à savoir le tatouage ou la puce électronique. C'est l'une des meilleures façons de retrouver son chat s'il fugue ou se perd après un déménagement ou lors de ses escapades.

Sanctions :

Abandon animal : 2 ans de prison et 30 000€ amende

Non identification de son animal : infraction 4<sup>ème</sup> classe – amende 750€



# Transition énergétique

## Lancement du Vendée Énergie Tour à l'Île d'Yeu

La 5<sup>e</sup> édition du Vendée Énergie Tour a été lancée à l'Île d'Yeu le 2 juin. Durant 2 jours les habitants de l'Île d'Yeu ont pu en apprendre davantage sur la mobilité durable et essayer des voitures électriques.

Le Vendée Énergie Tour vise à promouvoir la mobilité durable, les carburants alternatifs, les déplacements doux et les énergies renouvelables. Pour le lancement de la 5<sup>e</sup> édition qui s'est déroulée du 2 au 10 juin, le Sydev (Syndicat d'énergie de Vendée) avait choisi l'Île d'Yeu, commune de France la plus équipée en véhicules électriques avec plus de 200 voitures et utilitaires pour 4 700 habitants, sans compter les vélos à assistance électrique. Durant 2 jours le village du Vendée Énergie Tour s'est installé sur le parking du Quai de la Chapelle et a proposé diverses animations en collaboration avec les services municipaux, l'office de tourisme, des associations et professionnels de l'Île d'Yeu. Le public pouvait notamment tester des véhicules, s'informer sur la mobilité durable, les bons comportements à adopter sur la route, les actions de sensibilisation menées à destination des enfants, mais aussi participer à balade nocturne autour de l'île.

### Une voiture de collection électrique

« Nous avons eu beaucoup de monde dimanche matin et pas mal de demandes pour pouvoir essayer les voi-



Lancement du Vendée Énergie Tour en présence de Pascal Houssard (à gauche) et d'élus de la commune

tures » notait Pascal Houssard le directeur adjoint du Sydev avec satisfaction. Différents véhicules électriques étaient en effet exposés au public, dont 2 voitures Tesla ayant près de 500 km d'autonomie, ainsi qu'une Méhari électrique très ludique et d'une amusante couleur vert pomme. Mais c'est l'Electro'Cox, une vieille Coccinelle de 1971, qui a le plus intrigué et séduit le public, car elle a fait l'objet d'une très belle restauration et a été transformée en voiture électrique. « Son autonomie est de 250 km environ. Nous sommes

en train de faire les démarches pour homologuer cette transformation » expliquait Jérémy Cantin, le dirigeant de Brouzils Autos qui en est à l'origine. Les élus de l'Île d'Yeu et particulièrement le maire Bruno Noury ont manifesté leur intérêt face à cette innovation. « Pouvoir transformer des voitures de collection serait intéressant pour l'Île d'Yeu, où nombre de véhicules anciens toujours en bon état dorment dans les garages ».

### Le marquage des vélos

L'association yonnaise Centre Vélo de la Roche-sur-Yon a également rencontré beaucoup de succès avec son atelier brico-vélo et surtout son marquage bicycode. « Nous intervenons de plus en plus souvent à la demande des collectivités du littoral pour des opérations de marquage (gravage d'un numéro d'identification). Les vélos qui ont été préalablement marqués par leurs propriétaires sont presque toujours retrouvés après avoir été volés. Mais il faut quand même continuer à attacher son vélo pour éviter de se le faire voler » expliquaient les représentants de l'association. Une nouvelle

opération de marquage devrait être organisée sur l'Île d'Yeu dans les prochaines semaines.

### L'Île d'Yeu autrement...

Samedi, une balade nocturne autour de l'île était proposée aux propriétaires de véhicules électriques. Après avoir assisté aux Broches à un coucher de soleil timide en raison des nuages, les participants se sont rendus en cortège au Port de la Meule, où la Gargourite les attendaient. A la lueur de bougies, celle-ci expliqua avec toute sa gouaille, pourquoi la Gueule de chien avait été bouchée. Un peu plus tard à la Pointe des Corbeaux, c'est le fantôme de la dernière gardienne du phare qui a fait son apparition et a raconté avec l'aide de son complice le sauvetage de l'Ymer survenu en 1917. Ces 2 spectacles qui étaient proposés par un duo d'acteurs du collectif rennais " Criporteur " ont ravi le public. « C'est une manière originale, plaisante et enrichissante de découvrir l'île de nuit. A refaire... ».



L'Electro-Cox a suscité la curiosité du public

Viviane Klemm



# Érosion dunaire

## Où en est le projet ODySéYeu ?

Dans notre édition n° 245 du 5 mai 2018, nous évoquions le lancement par la sédimentologue Elsa Cariou du projet ODySéYeu, visant à comprendre le phénomène d'érosion dunaire qui touche l'île d'Yeu, afin de pouvoir ensuite trouver les moyens adéquats pour maintenir le trait de côte. Depuis cette date une étude en mer a été réalisée et le projet ODySéYeu a été présenté à la Fondation de France.

Du 26 mai au 18 juin, une campagne de mesures en mer entre Fromentine et Notre-Dame-de-Monts, ainsi qu'aux abords de l'île d'Yeu a été réalisée, dans le cadre d'une mission de l'Observatoire Régional des Risques Côtiers (OR2C) et du programme de recherches ODySéYeu. Elle s'est déroulée en présence des 2 scientifiques Elsa Cariou et Agnès Baltzer en charge du projet ODySéYeu, à bord de l'Haliotis, une vedette océanographique de l'Ifremer. Cette mission avait pour objectif de déterminer la position, la morphologie et le volume des stocks sédimentaires à proximité des côtes, sachant qu'ils constituent une éventuelle « réserve » en mer en cas d'érosion de la côte. **« Nous avons notamment sillonné la Sablaire, les Conches, le banc Sud des Conches et effectué des passages au-dessus du Pont d'Yeu**

afin de cartographier ces zones. Les mesures réalisées nous permettent de définir un état initial qui servira de base de comparaison pour la suite. Pour constater les évolutions, il faudrait idéalement refaire des mesures tous les 2 ou 3 ans, voire moins. Nous avons également effectué des prélèvements de sédiments à différents endroits. Cela va nous permettre de mieux comprendre les mouvements de sable ».

### Soutien financier espéré de la Fondation de France

Les résultats de cette mission ne seront officiels que d'ici quelques mois, car même s'ils donnent déjà des indications très utiles sur les fonds, ils doivent d'abord être re-traités. Une nouvelle campagne destinée à cartographier l'autre face de l'île est programmée avec l'Ifremer pour 2019. Mais Elsa Cariou et Agnès Baltzer ont aussi eu une échéance très importante le 25 juin. Ce jour-là elles ont présenté le projet ODySéYeu devant le jury de la Fondation de France, qui est susceptible de leur octroyer jusqu'à 50 000 € par an pendant 3 ans pour poursuivre leurs travaux. Pour la réponse il faudra attendre encore quelque temps. Autant dire que les 2 scientifiques sont sur des charbons ardents, car pour l'heure elles ne bénéficient d'aucune aide financière



De g. à dr. Elsa Cariou, Agnès Baltzer, Serge Garcia et Renaud Cagna à bord de l'Haliotis

de l'État et doivent donc tout mettre en œuvre pour trouver des fonds privés.

### Comment soutenir le projet ODySéYeu ?

Pour soutenir le projet ODySéYeu, il suffit de faire un don (pas de montant imposé) directement sur le site internet de la Fondation de l'Université de Nantes :

<http://www.fondation.univ-nantes.fr/odyseyeu-observation-de-la-dynamique-sedimentaire-sur-l-ile-d-yeu-2241263.kjsp?RH=1291215658041>

ou en envoyant un chèque à l'ordre de la Fondation de l'Université de Nantes - 1 quai de Tourville - BP 13522 - 44035 Nantes CEDEX 1.

*Important ! Les dons sont déductibles des impôts*

- Particuliers : 66 % du don déductible de l'impôt sur le revenu ou 75 % du don déductible de l'IFI dans la limite annuelle de 50 000 €

- Entreprises : 60 % du don déductible dans la limite de 0,5 % du chiffre d'affaires

VK

### L'Haliotis, une petite vedette pour explorer les fonds côtiers

Long de 10 m seulement, l'Haliotis est le plus petit navire océanographique de la flotte de l'Ifremer (Institut français de recherche pour l'exploitation de la mer). « La configuration de ce bateau et son équipement lui permettent de cartographier et d'étudier les zones côtières les moins profondes, qui sont inaccessibles pour les autres navires océanographiques. Il est équipé de 3 sondeurs permettant de relever la topographie du fond marin sous le bateau, de visualiser le profil vertical du fond (strates sédimentaires, socle rocheux...) et d'estimer la nature des sédiments les plus superficiels » explique Renaud Cagna, officier électronique de l'Haliotis. Ces sondeurs fonctionnent simultanément et permettent de cartographier en 3 dimensions les zones explorées. L'Haliotis possède également des équipements destinés à réaliser des prélèvements de sédiments, ainsi que des photos et vidéos sous-marines.

## Ets ISLAIS MARTIN POMPES FUNÈBRES ISLAISES

5 Rue Georges Clémenceau

**-20% sur les modèles d'expositions (hors pose)**

### Contrat obsèques par des professionnels du funéraire

OUVERT DU LUNDI AU VENDREDI de 10h00 à 12h00  
En cas de décès 9h30 - 12h30 / 15h30 - 18h30 du lundi au samedi

Tél : 02 51 58 40 41 [pf.islaimartin@orange.fr](mailto:pf.islaimartin@orange.fr)  
Didier, Cyril, M-Laure, Antoine, Isabelle, à votre service sur rendez-vous.  
Habilitation Préfectorale 96-85-122

### ENTRETIEN - RENOVATION

**VENTE MONUMENT GRANIT** à partir de 1355 € hors pose / gravure / et transport  
CREATION DE TOMBE BLANCHE

« C'est le printemps » pensez à nous contacter pour peindre vos tombes blanches  
Contrat d'entretien à l'année ...



## MICRO INFORMATIQUE

Pierre GEFFROY

DEPANNAGE A DOMICILE,  
WIFI, INSTALLATION DE MATERIEL,  
EVOLUTION DE VOTRE ENVIRONNEMENT INFORMATIQUE,  
CONFIGURATION PC SUR MESURE, CONSEIL, FORMATION  
Tél. 06 29 82 67 27



## Dépannage, Formation, Assistance Informatique 06-21-57-05-83

Aloha PC (Alexandre)  
Intervient dans les  
plus brefs délais!

50% déductibles  
de vos impôts sur les revenus





# Tourisme

## Un « Petit train » bleu et électrique pour découvrir l'île

En 30 ans le « Petit train Ratata » en a promené des gens autour de l'île d'Yeu... Depuis quelque temps il commençait à montrer des signes de fatigue. C'est pourquoi Xavier Borny et Stéphanie qui ont repris l'activité en 2015 ont décidé de le ménager et d'investir dans un autre petit train. Après réflexion, ils ont opté pour la version électrique de la société drômoise Pratt, qui a été homologuée en 2017 pour la France.

Le 15 juin c'est donc un petit train tout neuf, électrique et de couleur bleue, qui a débarqué sur l'île après une traversée en Insula Oya 2. Xavier Borny n'a pas mis longtemps à s'y habituer. « Plus de pollution, d'odeur, ni de bruit de moteur ! C'est un vrai plaisir ». Plus lourd, le nouveau train est aussi beaucoup plus résistant et

confortable que son prédécesseur. Les wagons sont plus stables lorsque la route est cahoteuse et les banquettes sont un peu plus larges et orientées dans le sens de la marche. Qui plus est, le second wagon permet d'accueillir des personnes à mobilité réduite, grâce à des banquettes mobiles et à une rampe d'accès amovible. Au niveau du poste de conduite les progrès sont bien plus appréciables encore. « C'est moderne et fonctionnel, et les 2 sièges aussi sont très confortables ». Côté autonomie électrique, Xavier Borny est rassuré. « D'après nos essais, nous devrions réussir à effectuer 3 circuits dans la journée et pouvoir ainsi recharger la batterie de nuit ». 7 à 8 heures sont nécessaires pour une charge simple et 9 heures pour une



Le nouveau « Petit train » électrique (Crédit : X. Borny)

charge complète (obligatoire 1 fois / semaine). Et avec tout ça que va devenir le « Petit train Ratata » ? « Comme il fonctionne toujours, il reprendra du service

les jours où le Petit train bleu ne pourra pas répondre à la demande ».

VK



**AFFICHEZ-VOUS**  
- Marquage adhésif sur tous véhicules  
- Enseignes non électrifiées-PVC-Aluminium  
**NAUTISME**  
- Covering total ou partiel de coque  
- Bandes de flottaison, déco tte marque  
Olivier Penard : 06-98-41-85-66 - o.penard@covering-solutions.com



**Professionnels et Particuliers**  
**ILYCO**  
**TRANSPORTS**  
• TRANSPORT DE MARCHANDISES  
• DÉMÉNAGEMENT YEU / CONTINENT (OCTOBRE À AVRIL)  
• SERVICE DÉCHETTERIE  
**06 62 33 79 12** - contact@ilyco-transports.com

Retrouvez La Gazette Annonces sur internet  
**www.gazette-iledyeu.com**



**Editions - sites internet**  
Flyers - Brochures - Affiches - Cartes de visite  
Autocollants - Enseignes - Sites internet  
**Tél. 06 68 74 23 18**  
Mail : creadeclic@orange.fr



**Communication**    
Créative | Digitale | Stratégique  
  
+ | Création de site web  
+ | Réseaux sociaux  
+ | Référencement  
+ | Emailing  
+ | Formation  
**Graffocean.com** contact@graffocean.com  
63 RUE PAULINE DE LÉZARDIÈRE | CHALLANS | **02 51 35 81 14**

# Nautisme

## Pen Duick III en escale à l'Île d'Yeu

En route pour La Rochelle en vue de la célébration du 20e anniversaire de la disparition d'Eric Tabarly (NDLR le 13 juin 1998), Pen Duick III a fait escale à l'Île d'Yeu.

Pen Duick III est un voilier de course de 17,45 m qui a été fabriqué par le chantier lorientais La Perrière et mis à l'eau le 3 juin 1967. Dessiné par Eric Tabarly, cette goélette avec sa coque en aluminium (duralinox) et ses 2 mâts de hauteur équivalente était révolutionnaire pour l'époque. 50 ans plus tard, Pen Duick III est toujours aussi beau et performant, grâce au travail réalisé par les membres de l'Association Eric Tabarly et au soutien de différents partenaires, dont Banque Populaire et Volvo, qui a fourni le moteur.

### Un voilier de course exceptionnel

« Naviguer à bord de Pen Duick III est très émouvant » confie Patrick Eydoux, l'un des passagers du bateau qui a fait escale à l'Île d'Yeu. On

le comprend aisément en visitant l'intérieur du bateau qui n'a pas guère changé depuis 50 ans. On se prend même à imaginer Eric Tabarly assis devant sa table à carte, en train d'étudier les parcours qui le mèneront avec son équipage à la victoire. Car dans les mois qui ont suivi sa mise à l'eau, Pen Duick III a remporté toutes les courses de sa catégorie, y-compris le célèbre Fastnet (600 milles) et quelque temps plus tard la mythique course australienne Sydney-Hobart. A son bord, il y avait alors quelques petits nouveaux qui allaient rapidement devenir des grands : Kersauzon, Guégan, English...

### Des croisières inoubliables

Aujourd'hui, sous la houlette de l'Association Eric Tabarly, Pen Duick III continue à participer aux courses réservées aux bateaux d'exception. Mais l'association propose également des petites croisières à bord du voilier. « Pour passer un moment inoubliable, il suffit de devenir membre de



Pen Duick III, la magnifique goélette d'Eric Tabarly en escale à l'Île d'Yeu le 18 juin

l'association (NDLR la cotisation annuelle est de 35 €) et de payer une petite participation au voyage (NDLR compter quelques dizaines d'euros par jour, repas inclus) ». Il serait dommage de ne pas en profiter...

### L'Association Eric Tabarly en bref

Créée suite à un mouvement spontané qui a suivi la disparition du grand marin, l'Association Eric Tabarly s'est donné pour objectif de maintenir en état et de faire naviguer les Pen Duick, de poursuivre l'œuvre maritime et éducative d'Eric Tabarly en collaboration avec

la Cité de la Voile Eric Tabarly. Pen-Duick, Pen-Duick III et Pen-Duick VI appartiennent à la famille Tabarly et sont confiés à l'Association Eric Tabarly, qui en assure l'entretien et la navigation. Pen-Duick II et V appartiennent respectivement à l'École Nationale de Voile et des Sports Nautiques et au Musée National de la Marine.

VK

**Contact : Association Eric Tabarly - Cité de la Voile Eric Tabarly - Base de sous-marins Keroman - 56100 Lorient - tél : 02 97 83 72 64. Plus d'informations sur <https://www.asso-eric-tabarly.org>**

## Duo Beauté

Coiffure & Esthétique à domicile  
Diverses prestations de coiffure et d'esthétique

Elodie ROUET  
Rendez-vous et renseignements :  
06 86 98 54 63



## Coiffure Mixte à Domicile

Envie de changement,  
d'une pointe de couleur, de souplesse  
ou de lumière dans vos cheveux  
... contactez-moi !

(du mardi au Samedi) Emmanuelle - 06 65 38 55 85



## Benedicte Bourel

Maitre enseignante Reiki et Lahochi

Êtes-vous stressé, fatigué, avez besoin d'un moment de détente pour faire le plein d'énergie?  
Offrez-vous une séance énergétique pour améliorer votre bien être physique, émotionnel et psychologique.  
Nettoyage énergétique de lieux.

Rdv : 06 64 91 43 43 - <http://www.benedicte-reiki.fr>



## Un Nouvel' Hair

coiffure à domicile

Styliste Visagiste  
Toutes prestations de Service - Spécialité Mariage  
Adeline Traineau 06.18.62.60.27



## Salon d'esthétique Bio

Soins du visage - Epilations - Maquillage  
Beauté des mains et des pieds ...

SUR RENDEZ-VOUS

Virginie Dutertre 06 62 72 24 61

1 rue du Nord (parking Super U) 85350 L'Île d'Yeu



Dr. Hauschka



# L'Instant PrécYeu

Méthode Vittoz

La méthode Vittoz est une technique de relaxation qui va vous permettre de vous défaire de vos tensions physiques, mentales, émotionnelles et relationnelles. Vous stressiez en avion ? Vous ne parvenez pas à faire le vide dans votre tête ? Vous avez du mal à vous calmer avant un évènement ou à visualiser positivement vos objectifs ?

Coach de bien-être - diplômé de CNFDI

06 13 85 27 20

# Environnement

## Des élèves ambassadeurs de la réduction des déchets

Créée à l'initiative de Trivalis (syndicat mixte départemental pour la gestion des déchets) en 2016, la Web-Team Génération Éco-Responsable est une équipe d'élèves issus de différents établissements scolaires, auxquels Trivalis a remis le label Génération Éco-Responsable. La mission de cette jeune équipe consiste à communiquer sur la page Facebook « Génération Éco-Responsable » des informations concernant la protection de l'environnement et notamment le tri, la réduction des déchets, et le réemploi. **« Nous nous adressons aux enfants, car nous espérons leur donner des réflexes durables et car en discutant autour d'eux, ils vont faire passer des messages à d'autres jeunes, mais aussi à des adultes »** expliquait Hervé Robineau le président de Trivalis. Cette année les membres de la Web-Team proviennent de l'école Gaston Ramon de Moutiers-les-Mauxfaits, de l'école du Gois de Beauvoir-sur-Mer, du collège Saint-Jacques de Moutiers-les-

Mauxfaits et du collège Notre-Dame du Port de l'Île d'Yeu.

### La Web-Team à la découverte de l'Île d'Yeu

Le 20 juin, les membres de la Web-Team se sont donné rendez-vous à l'Île d'Yeu pour une journée d'échanges sur les initiatives environnementales locales. Après avoir été accueillis à la mairie à leur descente du bateau, les élèves ont bénéficié d'une petite initiation au journalisme papier et radio pour les aider à réaliser leurs reportages. Ils ont ensuite pu discuter gestion des déchets islais et compostage avec Elodie Deschatrettes du service environnement, puis réduction des déchets au supermarché Casino. Après une petite balade à vélo sous un soleil de plomb, qui les a menés jusqu'au Port de la Meule pour un pique-nique zéro déchets, la Web-Team s'est rendue au Verger Patrimonial, où elle s'est fait expliquer le projet Terres



Les représentants de la Web-Team et leurs accompagnateurs

Fert'Îles de reconquête des friches agricoles. Les jeunes éco-responsables y ont également découvert le fonctionnement de toilettes sèches et d'un puits solaire. La Web-Team s'est ensuite rendue au collège Notre-Dame du Port pour préparer le compte-

rendu de sa journée. Encore un petit quizz sur la gestion des déchets et c'était déjà l'heure de goûter. Ouf ! Une pause bien méritée après cette journée fatigante mais enrichissante, et avant le retour en bateau des continentaux.

VK

**La Baie des Ongles**  
 Votre styliste ongulair  
 à l'étage de  
**La Maison d'Haia**  
 7 rue de la république  
 Appelez Ludivine pour prendre  
 Rdv au 06.51.67.37.34

Nails Art  
 Vernis  
 semi-permanent  
 Extension ou  
 gainage

labaiedesongles@outlook.fr facebook.com/labaiedesongles

**Chloé Beauté**  
 VOTRE ESTHÉTICIENNE A DOMICILE  
 Le bien-être  
 à votre porte

Soins  
 Détente  
 ID Cadeaux

07 71 06 31 91  
 chloebeaute@orange.fr

**Entre Parenthèses**  
 INSTITUT & SPA

PAYOT - 2 Produits achetés = 1 Produit offert  
 DECLEOR - Un DUO Hydrafloral acheté  
 = 1 BB crème\* + 1 chèque cadeau

\*Format voyage  
 Dans la limite des stocks disponibles

**JACUZZI - SAUNA - HAMMAM**

Massages bien-être :

- Californien/Suédois, Ayurvédique, Pierres chaudes -
- Réfléxologie Plantaire Thaï -
- Massage du visage Kobido -

- Soins du visage et du corps - Epilation - Mains et Pieds -  
 - Epilation à la Lumière Pulsée -

Du lundi au samedi de 9H00 à 19H00  
 Fermé le Dimanche et jours fériés

contact@entreprentheses-yeu.com  
 11 Bis rue des Quais  
 85 350 l'île d'Yeu

**02 51 58 40 80**  
 www.entreprentheses-yeu.com

DECLEOR INSTITUT DE BEAUTÉ FILE d'YEU HAMMAM-SAUNA-JACUZZI PAYOT



## Distinction

### Mgr Dominique Rézeau élu à l'Académie des Sciences d'Outre-Mer

Le 25 mai, Monseigneur Dominique Rézeau, l'actuel curé de l'Île d'Yeu, docteur en droit canonique et ancien diplomate du Vatican, a eu la surprise d'être élu au sein de l'Académie des Sciences d'Outre-Mer. Cette prestigieuse institution créée en 1923, est un établissement public français à vocation administrative, qui s'est donné pour mission d'étudier les questions concernant les pays situés outre-mer sous différents aspects, notamment scientifiques, politiques, économiques, historiques et sociaux.

Plusieurs anciens chefs d'État, ministres et experts reconnus dans leurs domaines ont fait ou font encore partie de l'Académie, dont la devise est « **savoir, comprendre, respecter, aimer** ».

Quel est le point commun des académiciens ? Toutes ces personnalités se sont distinguées par des ouvrages, études, travaux et recherches en lien avec les activités de l'Académie ou alors elles ont rendu des services importants pour le développement culturel, scientifique, économique, technique ou humain des pays d'outre-mer. Les académiciens travaillent en totale indépendance, de manière objective et désintéressée sur les questions qui leur sont soumises, par le Gouvernement no-

tamment. Comme dans beaucoup de sociétés intellectuelles, pour en faire partie il faut dans un premier temps être coopté par l'un de ses membres, puis être élu à la majorité des académiciens.

Pour Mgr Rézeau la surprise fut totale. « **Je ne m'y attendais pas du tout, car je n'ai jamais imaginé faire partie de cette Académie** ». Mais la nomination du prélat au sein de l'Académie des Sciences d'Outre-Mer trouve son explication dans une vie essentiellement consacrée à des missions effectuées en outre-mer (Pérou, Zaïre, Trinité et Tobago, Colombie, République Dominicaine, Etats-Unis, Jordanie, Tunisie et Lybie), ainsi que dans ses conférences, ouvrages et publications diverses. Bien que basé à l'Île d'Yeu, petit territoire français que l'on peut qualifier d'ultramarin, Mgr Rézeau conserve un regard passionné sur l'évolution de tous les pays où il a exercé son ministère pendant de longues années.

*Ouvrages écrits par Mgr Dominique Rézeau :*

- *De la Vendée aux Caraïbes (1995), 2 volumes, co-écrit avec Pierre Rézeau, Éditions L'Harmattan,*
- *Le gendarme de Napoléon qui arrêta le Pape (2012), Edition SPE Barthélémy*



*Mgr Dominique Rézeau a effectué de nombreuses missions dans des pays d'outre-mer*

- *Tripoli de Barbarie, Consuls de France et missionnaires (2014), Les éditions de la Régence*
- *Lybia free, dix-huit mois à Tripoli (2014-2016), Les éditions de la Régence*

VK

## École du Ponant

### Les élèves de CM2 ont réussi leur permis internet

Surfer sur internet est à la portée de tout le monde, mais peut présenter des risques, surtout pour les plus jeunes : mauvaises rencontres, usurpation d'identité, images choquantes ou violentes, non-respect de la vie privée... C'est pourquoi un « permis internet » a été mis en place par le Ministère de l'Intérieur à destination des élèves de CM2. Un code de bonne conduite est remis à chaque enfant. Réalisé en 2 parties, l'une pour les parents et l'autre pour les enfants, ce guide explique les différents risques et la manière de les éviter.

A l'école du Ponant, après avoir travaillé sur les risques d'une mauvaise utilisation d'internet ou d'un manque de vigilance, les élèves ont rencontré la gendarme Léonie Van Weymeersch, qui les a soumis à un questionnaire. Quelques heures plus tard, la jeune femme est revenue pour leur annoncer les résultats et répondre à quelques questions complémentaires. Mais les enfants avaient déjà bien intégré les règles à respecter sur internet et ont tous obtenu leur permis. « **Toutes ces règles vous seront toujours utiles. N'hésitez pas à relire régulièrement le guide qui vous a été remis et à en parler autour de vous** » concluait la gendarme.



VK

*Tous les élèves ont réussi leur permis internet*

# Enseignement

## La transition écologique et sociétale vue par les élèves de 4<sup>e</sup> du collège des Sicardières

Le 9 juin les élèves de 4<sup>e</sup> du collège des Sicardières ont présenté le fruit du travail réalisé tout au long de l'année sur la transition écologique et sociétale.

Amener des élèves de 4<sup>e</sup> à travailler durant toute une année scolaire sur la transition écologique et sociétale de leur territoire, tel était l'objectif du projet « Jeunesse en transition » mené par les intervenants de l'association Dissonances, en collaboration avec l'équipe pédagogique du collège des Sicardières. Le résultat de ces 10 mois de travail a été présenté au public le 9 juin. Pour Carole Charreau, conseillère municipale et départementale de l'île d'Yeu, « **l'enjeu était important, car la transition écologique nécessite un vrai changement des mentalités** ». Le Département et la commune qui sont fortement engagés dans la transition environnementale ont du reste contribué au financement de ce projet pédagogique innovant.

### Une expérience riche en enseignements

Outre une prise de conscience et

une meilleure connaissance des problématiques environnementales de l'île, les collégiens ont acquis diverses compétences. Ils ont été amenés à travailler ensemble, à se répartir les tâches, à passer des coups de téléphone professionnels, à réaliser des interviews, à faire un travail de synthèse, à définir et respecter un budget, à présenter leur projet en public et bien d'autres choses encore. Les animateurs de Dissonances, Eric Albiero le principal du collège des Sicardières, les enseignants et toutes les personnes qui ont apporté leur contribution à ce projet Jeunesse en transition, en ont reconnu le côté innovant et enrichissant, mais parfois déstabilisant pour des collégiens peu habitués à ce type de pédagogie. **« Ces 10 mois n'ont pas toujours été faciles pour les élèves comme pour les intervenants, mais l'objectif a été atteint »** résumait Eric Albiero.

### Comprendre et agir

En début d'année scolaire, répartis en 4 groupes les élèves avaient choisi d'étudier les probléma-



Des bacs d'herbes aromatiques ont été disposés dans des lieux publics

tiques des circuits courts alimentaires, des déchets et du réemploi, des friches et de l'agriculture et enfin de l'érosion côtière. La 1<sup>e</sup> étape était destinée à bien comprendre la problématique, ses causes et les solutions possibles. Chaque groupe d'élèves a ainsi rencontré plusieurs d'intervenants locaux en mesure de les éclairer

sur le sujet. Certains ont réalisé des enquêtes consommateurs. La seconde étape consistait à choisir et mettre en place pour la fin d'année une action en lien avec le sujet traité. Le 9 juin les élèves ont présenté leurs actions au public présent au Casino et parfois surpris de voir le travail accompli.

Viviane Klemm

### Des films, des bacs d'herbes aromatiques, un atelier de réparation de vélos et un espace de gratuité

Après avoir réalisé l'intérêt de la population locale pour les produits issus des potagers, le groupe « Circuits courts » a choisi de fabriquer 3 bacs d'herbes aromatiques, qui seront mis à disposition du public devant la bibliothèque du Ponant, sur la place de l'église de Saint-Sauveur et devant le Ciné Islais. Le principe est simple : **« nous demandons à ceux qui se servent en plantes aromatiques de se charger de l'entretien de ces bacs (arrosage, désherbage, remplacement des plantes...) »** précisent les collégiens.

En contrôlant le contenu de poubelles à la déchèterie et en discutant avec des habitants, le groupe « Déchets et réemploi » s'est rendu compte que beaucoup de personnes continuaient à jeter des objets en bon état. **« Il vaut mieux donner ou vendre à petit prix, plutôt que jeter »** observent les collégiens. Le 9 juin ils proposaient un atelier de réparation de vélos, ainsi qu'un espace de gratuité où l'on pouvait déposer ou prendre des objets gratuitement.

Le groupe « Friches et agriculture » s'est quant à lui fait expliquer l'intérêt du défrichage dans le cadre du développement de l'agriculture et du maintien de la biodiversité. Les élèves ont alors choisi de réaliser un petit film de sensibilisation pour le grand public.

Après avoir mesuré l'importance du problème de l'érosion côtière grâce à différents témoignages et visites sur sites, les élèves du groupe « Érosion du trait de côte » ont choisi de réaliser eux aussi un film très pédagogique (NDLR il dure 13 mn) destiné aux promeneurs. **« A notre niveau nous ne pouvons pas faire grand-chose contre les phénomènes naturels (réchauffement climatique, modification des courants...), mais nous pouvons expliquer aux gens pourquoi ils doivent respecter les consignes indiquées (ganivelles barrant le passage...) »** expliquent les adolescents.

# Vent d'Ouest

Décoration d'intérieur  
Bijoux d'exception  
Accessoires de mode  
Cadeaux pour tous

**SUR LE PORT**

OUVERT TOUS LES JOURS TOUTE LA JOURNÉE (JUILLET ET AOUT)

BONS CADEAUX

CHEQUES CAD'OYA

## DECORATION - BROCANTE

RUE DE LA CHAUME - PLACE KETANOU

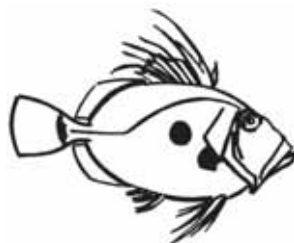

**MARÉE HAUTE**

**L'ATELIER DE  
FABIENNE**

OUVERT TOUS LES JOURS DE 11H A 13H  
ET SUR RDV 06 32 88 87 45 / 06 15 41 15 15

# Ensemble scolaire Notre-Dame du Port

## Parents et enfants réinventent leur établissement

Adeptes du fonctionnement participatif, l'ensemble scolaire Notre-Dame de Port a décidé de demander à ses élèves et à leurs parents de réinventer leur établissement. « **Nous souhaitons que chacun s'y sente bien, car cela permet de bien travailler. C'est pourquoi nous demandons aux élèves et aux parents de nous expliquer ce qu'ils imaginent pour l'avenir** » indique Anne-José Drouet la chef d'établissement. Lundi 11 juin, tous les élèves de la maternelle au collège se sont creusé les méninges concernant les aménagements et locaux, leur cadre de vie au sein de l'établissement (en arrivant à l'école, pendant la récréation, concernant les règles à respecter en classe, en fin de cours, aux interclasses et pendant les temps d'étude sur place), ainsi que les voyages scolaires. Ils pouvaient bien sûr émettre des suggestions sur les sujets de leur choix.

### Une multitude d'idées

Cette initiative a visiblement ravi les élèves qui ont fait preuve d'imagination. Une bonne surprise pour l'équipe enseignante qui redoutait le syndrome de la feuille blanche. Il y a bien quelques idées qui semblent difficiles à mettre en œuvre (ex : construction d'une piscine au sein de l'établissement, organiser un voyage en Australie...), mais beaucoup de suggestions sont très pragmatiques (ex : repeindre certains locaux, toilettes séparées filles-garçons, casiers de rangement pour les affaires des élèves...). Pour d'autres enfin, il faudra bien peser le



*Les parents ont découvert le travail réalisé par les enfants et ont pu eux aussi s'exprimer*

pour et le contre (ex : avoir un distributeur de boissons ou de nourriture, des salles de classe par niveau ou par matière, un potager, un animal de compagnie...).

Trois jours plus tard, les parents étaient invités eux aussi à faire part de leurs suggestions et à découvrir le travail réalisé par les élèves. Conviviale, cette rencontre a aussi permis aux

parents d'échanger avec les enseignants dans un contexte moins formel qu'habituellement. A quoi ressemblera l'ensemble scolaire Notre-Dame du Port dans le futur ? Difficile à dire pour l'instant, mais ce qui est sûr c'est que les idées ne manquent pas...

VK

## Un nouveau babyfoot et un vidéo-projecteur grâce à l'Apel

Courant mai, les élèves de l'ensemble scolaire Notre-Dame du Port découvraient un babyfoot tout neuf dans le local qui leur sert de foyer. L'ancien babyfoot ayant rendu l'âme, l'Association des parents d'élèves (Apel) de l'établissement avait décidé de le remplacer. « **Suivant les fonds dont nous disposons, nous fournissons du matériel aux élèves, participons au financement des voyages scolaires et achetons des livres pour le CDI. Nous fournissons également un sac cabas pour les enfants qui entrent en maternelle et une clé USB à ceux qui entrent en 6<sup>e</sup>. Cette année nous avons également financé l'achat d'un second vidéo-projecteur interactif, qui sert pour certains cours au collège** » explique le président de l'Apel Ludovic Chaignepain, Pour pouvoir apporter cette aide

aux élèves, l'association organise différentes activités tout au long de l'année scolaire, en veillant à ce que celles-ci s'adressent au public le plus large possible et pas uniquement aux familles des élèves scolarisés dans l'établissement. Vente de chocolats d'automne et de Noël, de fleurs au printemps, marché et spectacle de Noël, Rando-lapins (petite randonnée dans l'île au cours de laquelle il faut trouver des lapins bien cachés et qui se termine avec un tirage au sort pour déterminer la quinzaine de gagnants), stand de boissons/gâteaux à la patinoire et fête de fin d'année scolaire furent les principales animations proposées par l'Apel cette année. Mais cette association ne se contente pas de récolter des fonds pour apporter une aide matérielle aux enfants, elle sert aussi de lien entre l'école et les familles en cas



*L'Apel a remplacé l'ancien babyfoot*

de besoin, accueille les parents des nouveaux élèves à la rentrée scolaire, organise des conférences pour les parents et participe à

l'opération portes ouvertes de l'établissement.

VK



# ÉMARD OPTIQUE

*Vous accueille depuis 1979*

Venez découvrir nos nouvelles collections solaires :

Julbo, Solar, Maui Jim, Etnia Barcelona, Rip Curl ...

Et toujours :

- Conseils et assistance d'opticien diplômé d'Etat
- Déplacements et services à domicile (sur rendez-vous)
- Prêt de montures sur ordonnance
- Lentilles, commande et adaptation toutes marques

Ici, toutes les mutuelles vous remboursent.

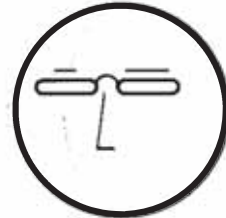

Du Mardi au Samedi  
9H30 - 12H00  
15H00 - 19H00

22, rue de la République - Ile d'Yeu - 02 51 58 70 62  
[www.emard-optique.fr](http://www.emard-optique.fr)

dvapason  
CORRECTION  
AUDITIVE

## AUDITION BRESSOLLETTE

Etudes et Solutions Prothétiques Adultes et Enfants



**+ de 100 points de Qualité  
et de Services Certifiés !**

- Études financières Personnalisées
- GRATUIT: Garantie 4 ans Panne\*
- Possibilité Garantie Perte/Vol/Casse

\*sous réserve du renvoi du questionnaire satisfaction

**Nos Services :**

- Vérification et Nettoyage GRATUITS de votre appareillage
- BILAN Auditif non médical GRATUIT
- ESSAIS\*\* dans la vie courante sans engagement
- Présentation des nouvelles technologies

Frédéric BRESSOLLETTE  
Audioprothésiste DE  
DU Audiologie  
DU Audiophonologie de l'Enfant

\*\*[sur prescription médicale]

**ROCHE S/YON**  
17 rue du Mal. Joffre

**02 51 36 92 92**

**CHALLANS**  
2 Pl. de l'Hôtel de Ville

**02 51 55 07 07**

# CAFÉ COTON

Paris

ÎLE D'YEU SAISON ÉTÉ 2018

PROFITEZ DES CHOIX VARIÉS D'ARTICLES POUR L'ÉTÉ

## CHEMISES CAFÉ COTON

lin, voile, manches courtes  
2 chemises achetées, 1 offerte



Nouvelle gamme cosmétique  
**CLOS DES OLIVIERS**  
à l'huile d'olive du Mas de la Dame

## RIVIERA

Chaussures d'été  
pour homme & femme



## PRODUITS KENYANS :

Paréo Africain,  
bracelets Masai...

**ET AUSSI PANTALONS & BERMUDAS**  
pour homme **BLEU OCÉANE**

Magasin Café Coton - 17 rue Gabriel Guist'hau  
85350 Port Joinville - L'île d'Yeu

Solderie  
**Le Bric**



Maison Déco  
Loisirs Cadeaux  
**Brac**

Sur 100 m<sup>2</sup> tout pour la maison

OUVERT DU LUNDI AU SAMEDI  
EN CONTINU DE 9H30 A 19H  
DIMANCHE ET JOURS FÉRIÉS  
DE 10H A 13H

OUVERT  
TOUTE  
L'ANNÉE

Jeux / jouets - Décoration - Cadeaux  
Vaisselle - Salle de bain - Draps - Rideaux / tringles  
Toiles cirées enduites - Animalerie - Lampes ...

VENEZ DECOUVRIR NOS NOUVEAUTÉS TOUTE L'ANNÉE

- Parasols de terrasse, pied béton, table d'appoint ...
- Tout pour la plage / camping  
(skim, raquettes, ballons, tongs sièges de plage, parasol ...)
- Un rayon vaisselle jetable  
pour faire la fête en couleurs ...
- Gros pots de fleurs ...

114 rue Pierre Henry  
KER CHALON

Tél. 02 28 11 61 41

CARTE DE FIDÉLITÉ

Chèque CAD'OYA

eureka  
ma maison



Quincaillerie  
Droguerie **Cosca**

Place "La Pylaie" - Ile d'Yeu  
Tél. 02 51 58 30 38

COMMANDEZ EN LIGNE  
24H/24  
[www.eureka-liledyeu.fr](http://www.eureka-liledyeu.fr)

**Clés**

Nous reproduisons  
toutes vos clés :  
**Habitat - Automobile**  
Sécurité ...

**ASTRAL - SIGMA**  
2 MACHINES A TEINTER POUR MIEUX VOUS SERVIR  
NOUS CREONS LA COULEUR QU'IL VOUS FAUT !

MEUBLES  
**RAD'YEU**

Elisabeth ROUET

À L'ÉTAGE  
DU MAGASIN  
DE CUISINES  
VILLARBU

NOUVELLES  
COLLECTIONS

LITERIE - MEUBLES - SALON  
MOBILIER DE JARDIN - DECO  
LINGE DE MAISON (DRAPS - SERVIETTES DE BAIN)

PROMO LITERIE  
(NOUVEAUX PRODUITS)  
JUSQU'À FIN AOUT

OUVERT DU LUNDI AU SAMEDI  
de 9H30 à 12H00 et de 15H00 à 19H00  
(Fermé dimanches et jours fériés)

Rue du Nord 85350 Ile d'Yeu  
Tél. 02 51 26 52 17



L'association des artisans créateurs  
de La Fabrique vous accueille

Du mardi au samedi  
10h - 12h30 / 15h30 - 19h

Du 1 au 14 juillet: rencontre et dédicaces d'Eric Nieder  
Pour son livre de croquis "YEU 15 16 17"

14 rue des Usines à Port-Joinville  
[www.lafabriqueyeu.com](http://www.lafabriqueyeu.com)  
02 51 26 56 79

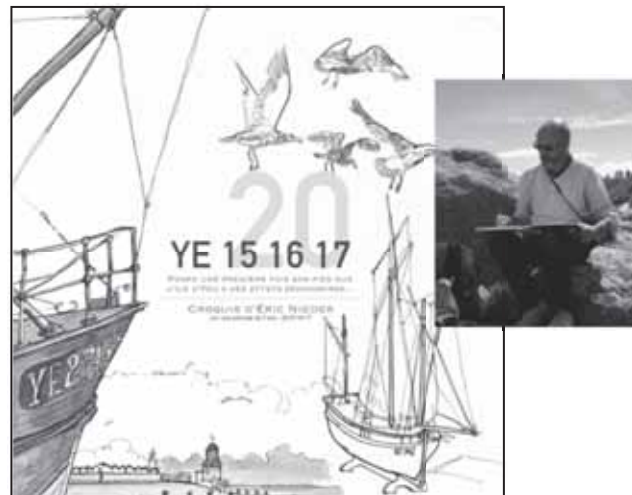

## Livre de croquis de l'île d'Yeu

Eric Nieder

### LES RDV DU MOIS DE JUILLET :

Exposition - vernissage - dédicaces et journée croquis

- Mardi 03 – 11h00 – présence à la Fabrique pour dédicace
- Jeudi 05 – 11h00 – présence à la Fabrique pour dédicace
- Jeudi 05 – 18h30 – vernissage
- Samedi 07 juillet – journée croquis gratuite et ouverte à tous  
RDV en face du musée de la pêche à 10h00
- Mardi 10 – 11h00 – présence à la Fabrique pour dédicace
- Jeudi 12 – 11h00 – présence à la Fabrique pour dédicace

### EN VENTE A LA FABRIQUE TOUT L'ÉTÉ

Renseignements et RDV : 06 08 14 08 81

*Du 27 Juin au 07 Août 2018*

# Soldes\*

*jusqu'à -50%*

meubles  
salons  
décoration  
literie

boizanne  
inside



4bis, rue de l'auditoire - 44680 SAINTE-PAZANNE  
02 40 02 43 66 • [www.boizanne.fr](http://www.boizanne.fr)



# Enseignement

## Des élèves du lycée maritime de Paimpol à la découverte de l'Île

Huit élèves du lycée maritime de Paimpol ont effectué fin mai un séjour très enrichissant à l'Île d'Yeu, dans le cadre d'un échange entre leur établissement et le collège des Sicardières.

Fin mai, les élèves de la section voile du collège des Sicardières ont accueilli durant plusieurs jours 8 élèves du Lycée maritime Pierre Loti de Paimpol, dans le cadre d'un échange scolaire. « Cet échange entre nos 2 établissements a plusieurs objectifs. Le séjour à Paimpol en novembre prochain permettra à nos collégiens de naviguer dans l'archipel de Bréhat, qui est très technique et totalement différent de l'Île d'Yeu. Nous souhaitons également leur permettre d'expérimenter le plus tôt possible la vie en internat qui les attend dès la fin de la 3<sup>e</sup> et leur donner une perception différente des métiers liés à la mer. A leur retour, ces élèves qui sont de tous les niveaux (de la 6<sup>e</sup> à la 3<sup>e</sup>) joueront le rôle d'ambassadeurs auprès de leurs classes » précise Eric Albiero le principal du collège des Sicardières.

Sur les 8 élèves de CAP1 du lycée maritime de Paimpol qui sont venus à l'Île d'Yeu, 4 se destinent à la pêche et les 4 autres à la Marine Nationale. Lors de leur séjour sur l'île ils étaient accompagnés par François Le Guen, un ancien marin pêcheur et au commerce devenu leur professeur principal et par Jérôme Pierre leur professeur d'EPS, qui anime l'association

de voile de l'établissement (NDLR ce lycée a terminé 1er lycée maritime et 5<sup>e</sup> au classement général du dernier "Défi des ports de pêche"). Les jeunes Bretons ne sont pas prêts d'oublier ce séjour qui leur a permis d'apprécier l'accueil des Islais (NDLR ils logeaient chez les collégiens) et de découvrir différentes facettes de l'île.

« En arrivant lundi, nous avons eu la surprise de faire la traversée depuis Fromentine dans la passerelle du catamaran. Quelle chance ! Mardi nous avons rencontré Sébastien Chauvet avec qui nous avons échangé sur l'évolution de la pêche et qui nous a fait visiter le Corsaire (thonier en bois) de fond en comble. L'après-midi nous avons pu visiter l'Insula Oya 2. C'était passionnant ! » s'enthousiasme François le Guen. Autre lieu, autres époques avec le Musée de la pêche, ses vidéos et ses nombreux témoignages de la pêche islaïse d'antan. « Toutes ces visites ont permis à nos jeunes de réaliser combien les bateaux, la technique et le matériel ont changé et combien il était difficile de naviguer autrefois ». Le groupe a également été reçu à la mairie de l'Île d'Yeu ainsi qu'à l'École des pêches, seule école française avec celle des Sables d'Olonne à proposer des formations aux métiers de la mer. Avant de retourner à Paimpol, les lycéens en ont quand même profité pour faire quelques heures de voile avec les collégiens islais et pour faire un tour de l'Île d'Yeu en



Au cours de leur séjour les lycéens bretons ont découvert le Musée de la Pêche

« Petit train ». Dans quelques mois ce sera au tour des collégiens de la section voile de partir à la découverte de Paimpol.

Viviane Klemm

### LE MARCHÉ FLEURI

Flowers - Cadeaux - Mariage  
Funéraire

OUVERT : du lundi au samedi : 9h00 - 13h00 / 15h30 - 20h00  
le dimanche : 9h00 - 13h00

Place du Marché - Port Joinville  
02 51 59 25 25

[marche-fleuri@orange.fr](mailto:marche-fleuri@orange.fr)

INTERFLORA et Vente Par Correspondance

Didier, Mohana, Brigitte, Manon à votre service



## STAND UP PADDLE GONFLABLES - RIGIDES PLANCHES DE SURF

PRODUITS DE MARQUES A PRIX  
DIRECT USINE

STOCK SUR PLACE  
DISPONIBILITÉ IMMÉDIATE

51 Route de la Croix  
(milieu de la route qui relie St Sauveur à la plage des Vieilles)

OUVERT TOUS LES JOURS  
11H - 13H / 17H - 19H

06 13 69 11 87

## Société

### Près de 140 personnes au Goûter des aînés

Chaque année, la mairie et le CCAS (Centre communal d'action sociale) organisent une rencontre conviviale pour les aînés. Cette année, un Goûter dansant leur était offert le 30 mai. Près de 140 personnes âgées de plus de 70 ans se sont retrouvées à la Citadelle, qui avait été décorée avec des fleurs fabriquées par les résidents des Ehpad à l'occasion de la Fête des fleurs. Les convives étaient accueillis par le maire et président du CCAS Bruno Noury, ainsi que par Anne-Claude Cabilic adjointe aux affaires sociales et vice-présidente du CCAS. Le service était assuré par les employés du Chantier collectif de la commune, par les enfants des Traîne-Bottes, ainsi que par des bénévoles. « **Nous avons la chance d'avoir une équipe de jeunes retraités, qui nous aident dans les animations et activités que nous organisons en faveur de nos aînés. Certains vont d'ailleurs nous accom-**

**pagner lors du voyage annuel, que nous proposons aux plus de 60 ans** » expliquait Anouk Guinchart-Bonmort du CCAS. Yves Cadou, au clavier... de son ordinateur jouait le rôle de disc jockey. Comme à chaque fête islaïse, certains convives ont entonné leurs chants favoris, repris par le reste de l'assemblée, alors que d'autres ont esquissé quelques pas de danse. Ce goûter fut aussi l'occasion de se souvenir en images de la Fête des fleurs, à laquelle une partie des convives avait activement participé. « **Depuis le mois de février nous avions mis les résidents des Ehpad à contribution pour fabriquer 4 300 fleurs en papier de toutes les couleurs** ». Celles-ci avaient servi à décorer le véhicule communal « Venise Ayeux » et le Petit train qui ont défilé durant la Fête des fleurs, avec à leur bord une quarantaine de résidents. Certains d'entre eux ont d'ailleurs



L'ambiance était conviviale ce mercredi 30 mai au Chapiteau

continué à faire la fête jusque tard dans la nuit. Vivement la prochaine Fête des fleurs !  
Important : si certaines personnes

n'ont pas reçu leur invitation, elles sont priées de se faire connaître auprès du CCAS.

VK

## DOLCE VITA YE

LOCATION FIAT 500 VINTAGE  
SUR L'ILE D'YEU



MARIAGES  
ANNIVERSAIRES  
SHOOTING PHOTO  
...

LOCATION A LA JOURNEE

DISPONIBILITE ET RESERVATION AU  
**06 13 69 11 87**



**GROSSISTE  
POUR LES ARTISANS PEINTRES  
MAGASIN OUVERT AUX PARTICULIERS  
ET PROFESSIONNELS**

PEINTURE PROFESSIONNELLE  
DE FABRICATION FRANÇAISE



Venez découvrir toutes les gammes de peintures ainsi qu'une multitude de teintes qui habilleront votre habitat l'intérieur extérieur du sol au plafond

Collections de revêtements de sol  
Carte de fidélité  
Chèque Cad'Oya acceptés  
Petit coin café pour prendre le temps de choisir

**LIVRAISON GRATUITE**

**9, rue Calypso - BP 112 - 85350 L'ILE D'YEU**  
**Tél : 02 51 58 73 53**  
Email : [comptoir.deco.yeu@gmail.com](mailto:comptoir.deco.yeu@gmail.com)

Siret N° 82855109400019

# Association

## Une pratique maîtrisée de la pêche de loisir avec le CPPIY

Avec plus de 270 adhérents, le CPPIY (Club des pêcheurs plaisanciers de l'île d'Yeu) joue désormais un rôle important pour les amateurs de pêche récréative, auxquels il précise le cadre d'une activité de plus en plus surveillée et réglementée.

Depuis sa création en 2007 à l'initiative de Maurice Lefèvre, le nombre d'adhérents du CPPIY est passé d'une quarantaine à plus de 270. Qu'est ce qui explique ce succès ? « Il y a beaucoup de pêcheurs de loisir sur l'île et cette activité évolue beaucoup ces dernières années, notamment au niveau des réglementations. Il faut donc être de plus en plus vigilant en pratiquant la pêche récréative, car la moindre infraction peut coûter très cher (plusieurs milliers d'euros) » explique Maurice Lefèvre, le président de l'association.

### La pêche récréative, une activité importante sur l'île

La pêche récréative fait partie des activités qui ont le vent en poupe. L'île d'Yeu ne fait pas exception à ce phénomène. S'il est difficile d'estimer ce qu'elle représente exactement, dans sa monographie 2016 la DIRM NAMO (Direction interrégionale de la mer Nord Atlantique-Manche Ouest) évoque 3 157 bateaux de plaisance immatriculés à l'île d'Yeu, dont 61% mesurant moins de 5 m. Tous ne sont pas destinés à la pêche, mais ils sont largement majoritaires. Autant dire que le nombre d'adhérents au CPPIY devrait continuer à progresser dans les prochaines années. L'association note pourtant un déficit de jeunes pêcheurs dans ses

rangs. « Il y a pourtant beaucoup de jeunes qui pêchent à l'île d'Yeu ». Comment font-ils pour se tenir informés ? Ce qui est sûr, c'est que la pêche de loisir va être de plus en plus encadrée au fil des années.

### De plus en plus de restrictions pour la pêche de loisir

A l'image de ce qui se passe pour la pêche professionnelle, les autorités européennes augmentent des restrictions pour la pêche récréative. « On peut se demander si nous n'allons pas vers l'instauration d'un permis de pêche maritime ». L'exemple du bar est tout à fait symptomatique. Depuis cette année, au Nord du 48<sup>e</sup> parallèle (Manche, mer du Nord, Atlantique Nord), il est interdit à la pêche récréative durant toute l'année. Seul le No-kill (c'est-à-dire prendre et relâcher) est autorisé. Pour notre zone cette pêche reste autorisée dans la limite de 3 bars par jour et par pêcheur, mais pour combien de temps encore ? Autre exemple, le thon rouge pour lequel il faut désormais disposer d'une autorisation administrative, qui est délivrée chaque année. « Une trentaine de bateaux de l'île d'Yeu ont obtenu cette autorisation ». Le CPPIY est du reste agréé pour contrôler les autorisations.

### Un site internet pour s'informer

Pour l'information de ses adhérents, le CPPIY organise des permanences régulières et des réunions thématiques. Une formation sur les équipements de sécurité est d'ailleurs prévue avec la SNSM le 24 juillet prochain. « Nous avons également mis en place un site internet



Les bateaux des adhérents sont reconnaissables à leur pavillon jaune CPPIY

(<https://cpdiy.com/>) qui est régulièrement mis à jour ». Une partie des informations sont accessibles à tout un chacun : écogestes en mer, bonnes pratiques, zones préservées, variétés locales de poissons, liens vers d'autres sites internet, etc... D'autres informations plus techniques et pointues sont réservées aux adhérents : techniques de pêche, matériel de pêche autorisé à bord des bateaux, matériel d'armement et de sécurité obligatoire, sanctions liées aux infractions... La liste des adhérents du CPPIY est également accessible sur ce site. Autrement dit, pour ceux qui ne craignent pas de passer un peu de temps sur internet, le site du club est un endroit où l'on peut aller à la pêche aux informations.

VK

Contact : CPPIY - Port de plaisance - BP 237 - 85350 L'île d'Yeu - email : [cpdiy@orange.fr](mailto:cpdiy@orange.fr) - tél : 06 82 90 80 19. Adhésion : 45 € / personne (montant réduit pour les jeunes). Plus d'informations sur <https://cpdiy.com/>

### Les principaux objectifs du CPPIY

- soutenir localement la pêche de loisir (c'est-à-dire sans but lucratif), notamment au niveau réglementaire et en intervenant sur des dossiers relatifs à l'organisation des ports, à l'environnement maritime : pour exemple, 3 membres permanents (et 3 suppléants) représentent le CPPIY au Conseil portuaire.
- favoriser les relations entre ses adhérents lors des permanences, réunions...
- défendre les intérêts des adhérents en s'appuyant sur les compétences développées au sein du CPPIY, notamment au niveau juridique ou pour l'assurance des bateaux
- informer les adhérents sur toutes les réglementations et mesures de sécurité à respecter, ainsi que sur les bonnes pratiques (environnementales, bienséance...)
- contribuer à une gestion raisonnée des ressources marines, en participant aux discussions et en soutenant les actions mises en place à cet effet.

# BRICO

## MARCHÉ

**Pouvoir tout faire Moins cher**

Rue des Artisans, à côté de la déchetterie

## CHALLANS

LIVRAISON POSSIBLE  
A L'EMBARCADERE  
DE FROMENTINE  
OU PAR LA POSTE

NOUVEAUX HORAIRES  
MAGASIN : DE 9H À 12H30 ET DE 14H À 19H  
BÂTI : DE 7H30 À 12H30 ET DE 14H À 19H

# 2 fois

# +

DE SURFACE 7200 M<sup>2</sup>

DE CHOIX

DE NOUVEAUTÉS

BÂTI COUVERT



# Association

## Jouer à la pétanque pour le plaisir et pour le sport

Créée en 1983 par Maurice Coustillères, l'association Pétanque Islaise compte aujourd'hui 80 membres, hommes et femmes de tous âges. Cela semble beaucoup et pourtant c'est peu au regard du nombre de licenciés en Vendée (près de 3 700). En 2017, deux jeunes Vendéens ont d'ailleurs participé au Championnat du monde junior de pétanque en Chine. Leur équipe est montée sur la 2<sup>e</sup> marche du podium, derrière l'équipe malgache ! **« Nous regrettons de ne pas avoir davantage de jeunes joueurs. A partir du moment où ils quittent l'île d'Yeu (après le collège), nous les perdons »** observe Pierre Geffroy le président de l'association. La pétanque est pourtant un sport accessible à tous et plaisant. Pour s'en convaincre il suffisait d'assister au Concours départemental, qui a réuni 449 joueurs à l'île d'Yeu le 3 juin. Durant toute la journée, ils ont enchaîné les parties dans une ambiance où le sérieux du jeu cohabitait parfaitement avec le plaisir du bon temps partagé entre amis.

### L'apprentissage pour les enfants

L'association dispose d'une école avec 10 formateurs agréés. Il n'y a pas d'âge minimal pour apprendre à jouer à la pétanque. **« Il faut que l'enfant puisse manipuler les boules de pétanque avec aisance, sachant qu'une boule homologuée pour enfant pèse 600 g et mesure 65 mm de diamètre. Il faut aussi**

**que le jeune joueur soit de tempérament calme, qu'il ait un le sens de l'équilibre et une bonne vision en 3 dimensions »**. La formation et des entraînements réguliers font le reste. **« Nous avons eu des jeunes joueurs islais qui ont réalisé de belles performances au niveau départemental, voire au-delà. Arrivés à un certain niveau, nous les incitons à aller jouer dans un club sur le continent, car ils ont ainsi plus de chances de continuer à progresser »**.

### Des concours toute l'année

Lorsque le temps s'y prête, les joueurs se retrouvent en soirée au stade Eugène Breton, où plusieurs terrains de jeu sont délimités pour permettre à plusieurs équipes de jouer simultanément. Ces rencontres sont l'occasion de s'entraîner bien sûr, mais aussi de se retrouver entre amis dans un cadre agréable (sous les arbres). La bonne humeur y est une invitée permanente. En hiver, direction la Citadelle, où l'association dispose de 2 salles pour faire rouler les boules. L'espace y est plus restreint, mais l'ambiance tout aussi sympathique. Pour les amateurs de compétition, il y a aussi les compétitions. **« En plus du concours départemental et de celui du lundi de Pâques, nous en organisons un le 8 mai et tous les vendredis soirs en juillet et août (au Stade Eugène Breton) »**. L'association organise et finance également une quinzaine de déplacements sur le continent pour



Séance d'entraînement au stade

participer aux compétitions. **« Comme les épreuves durent toute la journée, nous partons en général la veille »**.

### La pétanque en pratique

Différente du jeu de boules que l'on pratique chez soi ou sur une plage, la pétanque est une discipline sportive avec des compétitions au plus haut niveau (championnat du monde) et donc des règlementations à respecter. Le principe du jeu consiste à lancer les boules le plus près possible du but (ou cochonnet). Le but est une petite sphère, en bois le plus souvent, de 30 mm de diamètre. Les boules sont en métal. Elles pèsent de 650 à 800 g et mesurent de 7,05 à 8 cm. Pour participer aux compétitions, les boules et le

cochonnet doivent être agréés par la Fédération Internationale de Pétanque et Jeu Provençal (FIPJP). La pétanque peut se pratiquer sur n'importe quel type de terrain, mais dans le cas des compétitions le terrain peut être délimité et mesurer au minimum entre 3 m x 12 m et 4 m x 15 m, suivant le niveau des concours. Il est possible de jouer en tête à tête (1 contre 1), doublette (2 contre 2) ou triplette (3 contre 3). En tête à tête et en doublette chaque joueur dispose de 3 boules et en doublette de 2 seulement.

Viviane Klemm

**Contact : Pétanque Islaise  
3 rue des Eaux – 85350 L'Île d'Yeu  
email : petanqueislaise@outlook.com  
Tél. 06 15 18 50 28**



Près de 450 personnes ont participé au concours départemental le 3 juin

### Une tradition gourmande : le concours du lundi de Pâques

**« Le concours du lundi de Pâques était autrefois organisé par les anciens combattants, avec une centaine de triplettes ! Notre association en a repris l'organisation il y a une dizaine d'années pour faire perdurer cette sympathique tradition »**. Le concours se déroule en 4 parties, à l'issue desquelles les vainqueurs remportent... un cochon. La triplette perdante n'est pas en reste puisqu'elle repart avec... 1 m de boudin. Un concours pour le plaisir du sport et des papilles.

### Le code du bon sportif

En adhérant à l'association, chaque joueur s'engage à respecter le code du bon sportif. Évident quand on le lit, mais pas toujours facile à respecter...

- 1 - Se conformer aux règles du jeu
- 2 - Respecter les décisions de l'arbitre
- 3 - Respecter adversaire et partenaire
- 4 - Refuser toute forme de violence et de tricherie
- 5 - Rester maître de soi en toutes circonstances
- 6 - Être loyal dans la vie et dans le sport
- 7 - Se montrer exemplaire, généreux et tolérant.

# Trail

## La championne du monde sur le 13 km et un Islais vainqueur du 45 km

Il y avait foule sur le port le 16 juin au matin, pour acclamer les 1 006 coureurs qui ont pris le départ du Trail de l'Île d'Yeu. Entre soleil et nuages, les conditions météo étaient idéales pour les participants aux 13, 23 et 45 km. Il faut dire que les parcours très variés (routes et chemins en dur, sentiers de terre ou marécageux, plages, rochers...) leur réservaient déjà suffisamment de difficultés... « **Avec l'entraînement on s'habitue et si on dose correctement son effort, on arrive à bien profiter du paysage** » expliquait un mordu du Trail.

Félicitations à Cyril Girard et ses amis, qui durant 13 km ont mené 2 joélettes en faveur des associations Perce-Neige et Robin des bulles, pour le plus grand plaisir de Yannick et Robin leurs passagers. Décidément rien n'arrête ces coureurs, quand il s'agit de soutenir une cause !

### Un Islais vainqueur du 45 km homme

L'épreuve phare du 45 km a été remportée pour la seconde fois par Philippe Robard, ravi de terminer 1<sup>er</sup> « à la maison ». Islais d'origine et de cœur, même s'il habite sur le continent avec sa famille (travail oblige), il a toujours autant de plaisir à sillonner les chemins de son île. « **Je suis content d'arriver une nouvelle fois en tête. Le parcours était un peu plus difficile que l'année passée, car il se terminait par la Côte sauvage, mais j'étais mieux préparé et moins fatigué** ».



Ils ont couru pour Perce-Neige et Robin des Bulles (Crédit : Luna Troizel)

### Le trail, une grande fête populaire

En attendant l'arrivée de tous les coureurs et la remise des prix, sur le stade l'ambiance était celle d'une grande kermesse pour les accompagnateurs des coureurs. Le Trail de l'Île d'Yeu n'est pas qu'une belle course pour ceux qui aiment courir et voir de beaux paysages. Grâce aux 150 bénévoles de l'association qui assurent le bon déroulement de cette manifestation (présence sur le stade et aux points de ravitaillement, balisage et guidage sur les parcours...), le Trail est aussi une grande fête populaire.

### 10 ans en 2019, ça se fête !

Pour l'édition 2019, le comité d'organisation promet des surprises, car il s'agira du 10<sup>e</sup> anniversaire du trail. Pas question de laisser passer l'occasion d'en faire un événement mémorable. Rien n'est encore décidé pour l'instant, mais Jacky Couthouis le président de l'association du Trail de l'Île d'Yeu a lâché une information de bon augure. « **La date retenue est celle du 22 juin 2019, soit le lendemain de la Fête de la musique...** ». Un trail en musique ? A suivre...

Comme chaque année les inscriptions (sur le site internet de l'association) seront ouvertes aux alentours du 1<sup>er</sup> décembre. Sachant que les listes sont complètes en moins d'une journée, les coureurs intéressés auront tout intérêt à être dans les starting-blocks.



Remise des médailles des 13, 23 et 45 km

### Résultats :

#### 988 coureurs ont franchi la ligne d'arrivée

(détail sur <https://www.topchrono.biz/liste-resultats-evenements.php>)

- 45 km Homme (158 arrivants) : 1<sup>er</sup> Philippe Robard 03:18:16 – 2<sup>e</sup> Maxime Sarrazin 03:30:43 - 3<sup>e</sup> William Gebleux 03:32:18
- 45 km Femme (30 arrivants) : 1<sup>re</sup> Charlotte Omari 04:04:45 – 2<sup>e</sup> Clotilde Durand-Cheval 04:23:25 – 3<sup>e</sup> Frédérique Agnel-Varin 04:28:19
- 23 km Homme (288 arrivants) : 1<sup>er</sup> Sébastien Couton 01:34:53 – 2<sup>e</sup> David Moy 01:37:16 - 3<sup>e</sup> Gérald Letellier 01:39:43
- 23 km Femme (131 arrivants) : 1<sup>re</sup> Barbara Dauffy 02:00:44 – 2<sup>e</sup> Laurence Henry 02:04:12 - 3<sup>e</sup> Orlane Hamon 02:04:17
- 13 km Homme (195 arrivants) : 1<sup>er</sup> Benoît Fourmont 00:48:15 – 2<sup>e</sup> Stéphane Matton 00:53:14 - 3<sup>e</sup> Denis Cadier 00:53:15
- 13 km Femme (186 arrivants) : 1<sup>re</sup> Agate Bonnaud-Violeau 00:54:43 – 2<sup>e</sup> Anne-Sophie Guibaud 01:03:13 - 3<sup>e</sup> Frédérique Rassemont 01:04:41

### Remise en jambes pour la championne du monde Nathalie Mauclair

Cette 9<sup>e</sup> édition a été marquée par la présence de Nathalie Mauclair la championne du monde de trail, qui a couru les 13 km pour se remettre en jambes après 2 mois d'arrêt total pour raison médicale. « **J'ai commencé à courir en participant à un marathon en 2010 avec 2 amis qui m'avaient lancé un défi. Cela a changé ma vie (NDLR elle est devenue championne du monde de trail en 2013, puis à nouveau en 2016). Depuis quelque temps avec ces amis nous cherchions un week-end pour nous retrouver et en profiter pour courir ensemble. Le trail de l'Île d'Yeu que je ne connaissais pas encore nous en a donné l'occasion. Cela m'a beaucoup plu, car le parcours était comme je les aime, avec peu de route. J'espère pouvoir revenir en 2019 pour courir le 45 km** ». A l'issue de la course, Nathalie Mauclair a participé à la remise des prix et accepté de bon cœur de se faire prendre en photo avec ceux qui le souhaitaient. Prochaine étape pour la championne d'origine sarthoise, la préparation du Grand Raid de la Réunion 2018 (la Diagonale des Fous), auquel elle a déjà participé à 3 reprises et qu'elle a remporté 2 fois dans la catégorie femmes.

VK

# Mr. Bricolage

On peut compter sur lui.

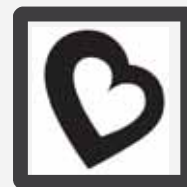

RUE NEPTUNE 85350 ILE D'YEU • Tél. 02 51 58 51 90



## CATALOGUE PROMOS

"L'€STIVAL DES PRIX"

JUSQU'AU 22 JUILLET

## NOUVEAU RAYON ACCESSOIRES VELOS

casques, pneus,  
antivols ...



### HORAIRES D'ÉTÉ

DU LUNDI AU SAMEDI DE 9H00 A 12H30 ET DE 15H00 A 18H30  
FERME LE DIMANCHE ET JOURS FERIES



## Sport

### L'association de twirling sur les podiums des championnats de France !

L'année 2017/2018 restera dans les annales de l'Association Islaïse de Danse Twirling ! A force de persévérance, les twirleuses franchissent les étapes qui les mènent sur les podiums des championnats de France. En juin lors des finales de Nationale 3 (N3) à Saint-Dié des Vosges, l'équipe minime a décroché le titre de championne de France. En individuel Élise Groisard est montée sur la 2<sup>e</sup> marche du podium des juniors et les 3 autres concurrentes islaïses ont terminé aux 4<sup>e</sup>, 9<sup>e</sup> et 12<sup>e</sup> places de leurs catégories. Le club a ainsi décroché la 5<sup>e</sup> position sur 124. Quelques jours plus tôt, lors de la finale de Nationale 2 (le niveau juste supérieur à N3) à Mont-de-Marsan, l'équipe senior a remporté le titre de vice-championne de France. « **Cette année nos 7 équipes sont toutes allées en 1/2 finale nationale et 2 en finale. C'est une première. Nous sommes très fiers de ces résultats qui récompensent le travail réalisé tout au long de l'année** » précise Nathalie Noury la présidente de l'association.

#### Un sport exigeant

La danse twirling bâton, à ne pas confondre avec la gymnastique rythmique et sportive, est un mélange de gymnastique et de danse, avec un bâton de twirling que les danseurs font virevolter dans tous les sens au fil de leurs chorégraphies. Peu médiatisée cette discipline sportive n'est toujours pas présente aux jeux olympiques, alors qu'elle s'avère très exigeante. « **Pour pratiquer le twirling dans de bonnes conditions, il faut avoir une excellente condition physique, de la souplesse, une bonne coordination des mouvements et beaucoup d'adresse, mais tout cela s'acquiert avec l'entraînement. 6 ans est un bon âge pour commencer à apprendre. Notre association compte une soixantaine de danseurs, dont un garçon. Bravo à lui d'oser pratiquer ce sport, qui conserve une image très féminine en dépit du nombre croissant d'excellents twirlers bâton masculins** ».

#### Beaucoup de déplacements pour les compétitions

L'association compte une quinzaine d'entraîneurs (équipes et individuels) et une soixantaine de danseurs. Tous participent au gala de fin de saison, mais une dizaine d'entre eux ne font pas encore de compétition, car ils sont trop jeunes ou débutants. Seule ombre au tableau, les très nombreux déplacements liés aux compétitions qui représentent un coût important pour l'association (près de 25 000 € cette année) et pour les familles. « **Les déplacements ne sont pas toujours simples à organiser, car ils**

**se font en général sur 2 jours et nécessitent suffisamment d'accompagnateurs, afin que les athlètes (surtout les plus jeunes) ne soient pas livrés à elles-mêmes une fois sur place** ». Faut de ressources suffisantes, l'association ne peut prendre en charge que 50 % du coût des déplacements jusqu'au niveau régional et 30 % au-delà. Le reste est à la charge des familles.

VK

#### Élise Groisard, une twirleuse zen...

Chez les Groisard on aime la danse twirling. Sandrine, la maman (qui assure la présidence de l'association à tour de rôle avec Nathalie Noury) a commencé à pratiquer le twirling à l'âge de 7 ans et a transmis le virus à ses filles. Élise s'y est mise à 3 ans et sa sœur à 4 ans. Elle n'en revient toujours pas d'être vice-championne de France junior N3 et avoue modestement, « **j'étais très surprise de ma performance** ». Grâce à la musique qu'elle écoute avant d'entrer sur scène, elle réussit à évacuer le stress, un atout qui se ressent lors de ses prestations. « **Élise a aussi beaucoup travaillé (jusqu'à 4 h par semaine avant les compétitions) et pris confiance en elle-même cette dernière année** » ajoute Nathalie Noury. Depuis quelque temps l'association fait appel à un coach professionnel, qui aide les compétitrices au niveau de la préparation physique et mentale. A la prochaine rentrée scolaire Élise ira au lycée sur le continent, mais pas question d'arrêter le twirling en si bon chemin. « **Je m'entraînerai plus le week-end si ce n'est pas possible en semaine** »...



L'équipe senior vice-championne de France en Nationale 2



L'équipe minime championne de France en Nationale 3



Élise Groisard (diplôme en main) vice-championne de France et les finalistes en individuel de Nationale 3

# Sport

## Un Gala de GRS durant lequel le temps est passé très vite...

La salle était comble pour le Gala du 9 juin organisé par l'association de Gymnastique rythmique et sportive de loisirs. Grâce au concours de tous les coaches et gymnastes, ainsi que des bénévoles qui les entourent, le spectacle proposé était haut en couleurs et de grande qualité. Si le thème du spectacle était « le temps qui passe », pour le public le temps est passé très vite...







- ★ POULET FERMIER LABEL ROUGE
- ★ ÉCHINE FUMÉE
- ★ TRAVERS DE PORC
- ★ TRAVERS DE PORC BBQ AU JACK DANIELS
- ★ POMMES DE TERRE ROTIES
- ★ FRITES MAISON

ST SAUVEUR / JUILLET - AOUT / OUVERT TOUS LES JOURS

• 9H30 - 14H30 / 17H30 - 21H30 •

**POUR RÉSERVER 02 51 59 10 31**

[WWW.MONPETITPOULET.COM](http://WWW.MONPETITPOULET.COM)



11, rue du Marché (derrière le Tabac)  
Port Joinville - 02 51 58 24 01

**A PARTIR DU 1<sup>ER</sup> AVRIL  
NOUS SERONS PRESENTS SUR LE MARCHÉ  
AVEC NOTRE TRIPORTEUR  
ET NOS PAINS ISSUS DE FARINE BIOLOGIQUE,  
NOS CONFITURES, DE LA FARINE ....  
VENEZ NOUS RENDRE VISITE !!!  
A TRES VITE !!**



## Pâtisserie - Salon de thé GATO SUR L'O (vue sur la mer)

Pâtisseries fines, macarons, viennoiseries,  
gâteaux secs, salé ...  
Réceptions, mariages, anniversaires, baptêmes  
confiez nous la réalisation de vos desserts !

Toutes nos pâtisseries, viennoiseries,  
chocolats sont garantis « Fait maison »



### NOUVEAU !

Glaces « maison » réalisées sur place par Guillaume  
Possibilité bacs 1/2 litre ou litre à emporter (sur commande)

*Betty et Guillaume vous accueillent tous les jours  
de 8h à 19h (fermé le lundi hors vacances)*

**13 quai de la Mairie**

Tél. 09 51 37 87 39

mail : [bettyraballand85@gmail.com](mailto:bettyraballand85@gmail.com)

Site : [patisserie-iledyegatosurlo.123siteweb.fr](http://patisserie-iledyegatosurlo.123siteweb.fr)

**TRAITEUR ÉVÈNEMENTIEL  
RESTAURATION SUR PLACE  
OU À EMPORTER  
100% FAIT MAISON - 100% PRODUITS FRAIS**



**FORMULE SALADE**  
SALADE - DESSERT : 8 €

**BRUNCH**  
LE DIMANCHE - SUR RÉSERVATION : 19 €

**PLAT CHAUD**  
A PARTIR DE 6 € LA PORTION

**BOX APERO**  
VENDREDI ET SAMEDI SOIR

Ronan Blot - Inès Nguyen Nhon  
2 bis rue Neptune 85350 L'ILE D'YEU  
06 33 04 78 54 - [contact@saintsauveur.fr](mailto:contact@saintsauveur.fr)

## LE MILLE PÂTES PIZZAS · TAPAS

**NOUVEAUTE  
PIZZA DU MOIS**

### LES PIZZAS BASE TOMATE

TOUTES PRÉPARÉES AVEC PULPE DE TOMATE, EMMENTAL, MOZZARELLA & ORIGAN

	taille uni que
MARGUERITE	7.50 €
NINO	8.00 €
REINE	9.00 €
3 FROMAGES	9.00 €
BOLD	9.00 €
PRYSANNE	9.00 €
MILLE PÂTES	9.50 €
SPECIAL BARMAN	10.00 €
TI-BIEUF	10.00 €
SICILIENNE	9.50 €
VÉGÉTARIENNE	9.50 €
SPRINGFIELD	12.50 €
NAPOLITAINE	9.00 €
VERA NAPOLETANA	12.50 €
SAUMON	9.50 €
AROMA	12.50 €
RINE	12.50 €
ESPECIALE	12.50 €
POISSONS QUI FUMENT	12.50 €

### LES PIZZAS BASE CRÈME FRAÎCHE

	taille uni que
LIBANAISE	8.50 €
PRINCESSE	9.00 €
FLAMANDE	9.00 €
DORS BRIN	10.00 €
NORVÉGIENNE	12.50 €
TIF-SIRÈNE	12.50 €
THON THON	12.50 €
DYANAÏENNE	12.50 €

Service sur place ou à emporter. **02 51 58 79 79**

Ouvert du mardi au dimanche Midi et soir

Le mille pâtes you 9 Place de la Norvège 85350 Ile d'Yeu



# le plan B

ILED'YEU

**HORAIRES**  
10h30  
à 1h00  
(oui, 1h00 du mat')

à Port Joinville  
Côté Bar : Rue des Quais  
Côté Epicerie : 10 rue de la Chapelle



## EPICERIE GENERALE

Fruits & légumes, Produits frais  
Alcool et spiritueux

## BAR A TAPAS

Des produits du marché cuisinés  
avec amour pour grignoter  
à toute heure de la journée



Poulet fermier  
de Challans  
Echine de porc  
aux herbes  
Travers de porc  
Paella  
Couscous  
Ratatouille

— SUR LE MARCHÉ DE PORT JOINVILLE TOUS LES JOURS —  
RENSEIGNEMENTS  
COMMANDES **06 30 81 16 05**  

# SUPER U

**HORAIRES D'ÉTÉ**  
à partir du Dimanche 8 Juillet

du Lundi au Samedi :  
**JOURNÉE CONTINUE** de 9h00 à 20h00  
Dimanche matin : 9h30 à 12h30

*Votre supermarché sera ouvert samedi 14 juillet de 9h00 à 13h00*

LIVRAISON A DOMICILE

SERVICE PHOTOS

Rue du Nord (100 m après La Poste) - 02 51 58 36 35



## HORAIRES D'ÉTÉ

A PARTIR DU JEUDI 5 JUILLET

Lundi au Samedi : 9h00 - 20h00

Dimanche : 9h30 - 12h30

Ouvert samedi 14 juillet de 9h00 à 13h00

NOUVEAU  
RAYON BIO VRAC

NOUVEAU  
MACHINE A JUS D'ORANGE

PHOTO IDENTITÉ  
AGRÉÉ PERMIS DE CONDUIRE ANTS



Borne de  
développement  
numérique  
& cabine photo

POINT CHAUD  
BOULANGERIE

31 rue Calypso - Port Joinville - 02 51 58 57 16

# VivaL

SARL **L'Epicerie du Bourg**  
SAINT SAUVEUR

**HORAIRES D'ÉTÉ**  
LUNDI AU SAMEDI :  
8H30 - 13H30 / 15H30 - 20H  
DIMANCHE :  
8H30 - 12H45 / 15H30 - 20H

# BIO

- GRAINES BIO EN VRAC
- UNE SELECTION DE FRUITS  
ET LEGUMES BIO

27, rue du Général Leclerc - St Sauveur  
Tél. 02 51 58 31 74

## Loisirs

### Dimanche 15 et lundi 16 juillet. Un spectacle de danse sur les droits des Enfants

Les droits des enfants constituent le thème d'*Alice et les enfants de la terre*, le nouveau spectacle de danse, qui sera proposé les 15 et 16 juillet, puis le 3 novembre par la danseuse et chorégraphe Béatrice Mengelle-Savinien et les danseuses amatrices de « Tourbiyeusouffles ».

#### Le synopsis

Le spectacle de danse *Alice et les enfants de la terre* raconte l'histoire d'Alice, qui se sent bien seule, coincée dans son histoire pas si merveilleuse que cela. Avec dans son sillage la reine de cœur, elle décide de sortir de son livre pour aller à la rencontre des enfants terriens, qui semblent bienheureux sur leur belle planète bleue. Mais au fil de leur voyage elles découvrent aussi de jeunes terriens en grande difficulté. Toutes deux décident alors d'élaborer 10 droits -comme les 10 doigts de la main- destinés à protéger ces enfants qui souffrent.

#### Expliquer les droits des enfants par la musique et la danse

Pour ce spectacle, Béatrice Mengelle-Savinien a choisi d'évoquer les droits des enfants, en s'inspirant du livre « Le voyage d'Alice »

que Jean-Olivier Héron leur a consacré en 1990, peu après qu'ils aient été reconnus officiellement par les Nations Unies. L'auteur présentait ces droits sous forme de contes illustrés, pleins d'imagination et d'humour. « **Quand j'ai découvert ce livre, il m'a beaucoup touchée. Mais quelque temps plus tard j'ai eu l'occasion de voir un spectacle inspiré de cet ouvrage, qui ne m'a pas convaincue et Jean-Olivier Héron non plus d'ailleurs. Je me suis alors dit qu'un jour je réaliserai un spectacle de danse avec des enfants, qui s'en inspirerait** » confie celle qui faisait partie des proches de Jean-Olivier Héron à l'Île d'Yeu. Il y a quelques mois, en discutant avec des enfants elle s'est rendue compte qu'ils ignoraient avoir des droits et s'est dit que le moment était venu de se lancer dans l'aventure.

#### Un spectacle résolument moderne

Pour l'accompagner dans son projet, Béatrice Mengelle-Savinien s'est entourée de 6 danseuses amatrices, Savannah, Luna, Alicia, Sarah et Mathilde qui sont âgées de 8 à 16 ans et de Patricia. Dans le rôle d'Alice on retrouvera Alicia, une adolescente qui se passionne



Séance d'entraînement des danseuses de « Tourbiyeusouffles » (manque Mathilde)

autant pour la danse, que pour l'écriture qu'elle pratique avec son cœur depuis plusieurs années déjà. Deux de ses textes sont d'ailleurs repris dans le spectacle. Le rôle de la reine de cœur sera assuré par Patricia. « **Oui, mais contrairement à Alice au pays des merveilles de Lewis Carroll, je serai une gentille Reine de cœur** » tient à préciser Patricia avec un sourire en forme de cœur. Pour les éclairages, la musique et la sonorisation, c'est Nicolas Thébaud dit « Nico », qui sera aux machines et même au micro. Mais chut ! Il ne faut pas

trop en dire, si ce n'est que ce spectacle réalisé en une douzaine de tableaux est résolument moderne, avec des touches de poésie, de fantaisie et d'humour. Les amateurs de danse reconnaîtront les influences de chorégraphes comme la grande Pina Bausch ou Carolyn Carlson avec lesquelles Béatrice Mengelle-Savinien a eu l'occasion de travailler directement ou indirectement.

**Utile : dimanche 15 et lundi 16 juillet à 21 h au Casino. Tous publics. Entrée libre**

### Dimanche 22 et lundi 23 juillet. *Ymer*, le conte musical de Clément Bertrand

Il y a un an, le conte musical *Ymer* de Clément Bertrand avec Fred Cazaux (claviériste) et Roland Bourbon (percussionniste) avait fait salle comble à chaque représentation. Le voici de retour pour 2 nouveaux rendez-vous avec le public de l'Île d'Yeu.

Avec ce spectacle hors du commun, les 3 artistes nous racontent le sauvetage des naufragés du cargo norvégien Ymer. Cette odyssée tragique s'est déroulée en 1917 et a marqué à jamais l'histoire de l'Île d'Yeu, laissant derrière elle 11 victimes (5 marins de l'Ymer et 6 sauveteurs islandais). « **Parce qu'il ne faut pas oublier ces marins qui sortent en mer au péril de leur vie quand tout le monde rentre** », ce spectacle est un hymne à la vie, à la générosité, à l'entraide et à la fraternité. Ces valeurs que l'on avait un peu oubliées ont retrouvé tout leur sens aujourd'hui.

Pour traduire l'ambiance dramatique de ce récit, les 3 artistes ont

fait des choix musicaux et scéniques résolument modernes. Chansons, slam et narrations se mêlent sur des musiques électro et des percussions interprétées avec des instruments pour le moins originaux. La voix profonde de Clément Bertrand, ses textes à la fois rudes et sobres, ainsi que les magnifiques illustrations du bédéiste Benjamin Flao amplifient encore le côté tragique, au point que le public se sent inévitablement happé par cette histoire extrêmement touchante. Au final, *Ymer* est un conte musical qui s'écoute, se regarde, mais surtout qui se vit... intensément, à en juger par le silence qui précède les salves d'applaudissements du public.

VK



*Ymer*, un touchant hommage à la vie, à la générosité et à la fraternité

**Utile : dimanche 22 et lundi 23 juillet à 21 h au Casino. Tarifs : 10 € adultes, 5 € pour les moins de 18 ans. Réservation conseillée par internet ([www.fracas.fr/agenda](http://www.fracas.fr/agenda)), téléphone (au 06 74 17 70 93) ou par mail ([ciefracas@gmail.com](mailto:ciefracas@gmail.com)). Il y aura également une billetterie sur place.**

# LA ROYALE



DE L'ART ET DU COCÇON AU TRAVERS DU PORT

Quai Carnot - Port Joinville - 02 51 58 74 28 • sarllaroyale@hotmail.fr

Suivez nous sur facebook  [www.facebook.com/laroyaleyeu](http://www.facebook.com/laroyaleyeu)

## MECHOUIS (Tarif dégressif)

Location seule - Fourniture / découpe de viande  
Légumes prêt à cuire



Réceptions entre amis  
Mariage  
Communion  
Evènement sportif  
...



## VIANDE FERMIERE PLEIN AIR DE VENDEE LABEL ROUGE

### • CAISSETTE FAMILIALE de viande crue

1 filet mignon,  
6 chipolatas,  
4 tranches de poitrine,  
6 côtes échine,  
1kg de rôti dans le filet,  
1 poulet fermier de Challans,  
4 crépinettes.  
65€00 l'ensemble  
(5,5 kg minimum)  
25% d'économie réalisée

### • CAISSETTE ESTIVALE à griller

4 saucisses au Muscadet,  
6 chipolatas,  
4 tranches de poitrine,  
4 merguez,  
4 saucisses aux herbes,  
4 saucisses basques  
4 araignées marinées.  
42€00 l'ensemble  
(32 Grillades)  
25% d'économie réalisée

### POUR PASSER COMMANDE :

Toutes les semaines avant le mercredi midi (par mail, téléphone, sur place).  
Retrait dès le jeudi.

Conditionnement sous vide selon votre envie,  
pour une meilleure conservation et congélation.

# LA FERME D'EMILIE



## SALON DE THE - TAPAS Du 9 juillet au 31 août

Du lundi au samedi de 11h30 à 13h30 et de 16h30 à 20h

- Agneau, fruits rouges et aromatiques  
• Visites de la ferme
- Paniers pique-niques sur commande  
• Stages et ateliers permaculture

Plus d'informations sur  
[www.lafermedemilie.fr](http://www.lafermedemilie.fr)

Réservation : [sagemilie@hotmail.com](mailto:sagemilie@hotmail.com)

FETE DE LA BIO LE 19 JUILLET  
(avec le collectif agricole)  
19H : Concert de Vagument la Jungle

Chemin de la Messe - Ker Poiraud

## Saveurs Islaises

Traiteur de la mer  
Conserverie artisanale



5, rue de la Plage - Tél. 02 28 11 49 98

• Chaque semaine nous vous proposons  
de nouvelles recettes de poissons cuisinés,  
accras de morue, seiches au chorizo,  
encornets au cognac, ...

### • Plats à emporter :

Paella, choucroute de la mer, tajine de seiches,  
bourguignon de thon, lotte aux petits légumes ...

• Assortiments de cuillères et  
verrines cocktails pour vos apéritifs

• Conserverie et poissons fumés variés...

• Moules, langoustines,  
crevettes, huîtres ...

Retrouvez également nos produits  
sur le marché de Port Joinville

Nos infos sur facebook :  
<https://facebook.com/Saveurs-Islaises>

## LA POISSONNERIE HENNEQUIN



### • Grand choix de poissons

Facilitez-vous la vie en faisant nettoyer vos poissons  
à votre guise. Ils seront prêts à cuire ...

• Plateaux de fruits de mer  
et cuissons de crustacés (sur commande)

• Bons Cadeaux pour les fêtes, anniversaires ...  
de la valeur de votre choix ... Faites leur plaisir !

• Nous acceptons les Tickets Restaurant, les Chèques  
Déjeuners et les Chèques Cad'Oya

• Vous trouverez ici nos spécialités islaises  
Thon fumé, rillettes de thon ...

Poissonnerie de Port Joinville : 02 51 58 53 88  
[poissonnerie.hennequin@orange.fr](mailto:poissonnerie.hennequin@orange.fr)

Poissonnerie de Super U : 02 51 26 00 63  
[poissonnerie.hennequin.superu@orange.fr](mailto:poissonnerie.hennequin.superu@orange.fr)

Poissonnerie de Saint Sauveur (ouverture le 7 juillet)  
02 51 58 50 13  
[poissonnerie.hennequin.ssauteur@orange.fr](mailto:poissonnerie.hennequin.ssauteur@orange.fr)

Retrouvez-nous sur facebook : [poissonnerie\\_hennequin](https://facebook.com/poissonnerie_hennequin)



## Il y a du nouveau chez Escales Lyriques !

Coup de théâtre le 17 Août dernier pour l'association, Libby et Jean-Yves Cherdel passent la main après 12 ans de passion et d'expériences musicales riches en partage et émotions.

Au coeur de ce nouveau projet, une équipe jeune et dynamique pleines de nouvelles idées pour ancrer encore un peu plus le festival sur l'île d'Yeu.

Au programme de 2018 (1er, 3 et 5 août) : **Die Zauberflöte** !

Mystérieuse, fascinante et inépuisable Flûte Enchantée !

A la fois conte initiatique source de joie et d'émerveillement, comédie populaire poétique et philosophique, cet opéra universel trouve dans ce chaos sa miraculeuse simplicité !

L'association Les Escales Lyriques organise la 13<sup>ème</sup> édition de son Atelier de mise en scène (workshop) du 24 juillet au 5 août 2018 à l'île d'Yeu.

L'atelier, et ses 10 jeunes chanteurs recrutés à Paris sur audition, est placé sous la direction de Paul-Émile Fourny, metteur en scène et Directeur Artistique de l'Opéra Metz-Métropole, et de Bertille Monsellier et Knut Jacques, pianistes-chefs de chant.

Du 21 juillet au 29 juillet, des **Master-Class** sont ouvertes au public qui pourra assister au travail de la voix et de mise en scène. Pour aller plus loin, l'association fait cette année interve-

nir Madame Véronique Gens pour une master class ouverte le 24 juillet au Casino de l'île d'Yeu.

Cette année, un narrateur de choix accompagnera l'opéra : **Patrick Poivre d'Arvor** !

Le chœur sera comme toujours de la partie !

Venez nombreux !!

## Le Verger patrimonial ouvre ses portes durant l'été

Devenu le lieu de conservation des meilleures variétés d'arbres fruitiers de l'île d'Yeu, le Verger patrimonial ouvrira à nouveau ses portes tous les vendredis matins durant la période estivale. Le public pourra ainsi découvrir le travail réalisé par les bénévoles de l'association "Les croqueurs de pommes". Ces visites seront également l'occasion d'en apprendre davantage sur les techniques d'entretien (greffes, taille etc...) des arbres.

**UTILE :**

**ouverture tous les vendredis de 10 h à 12 h 30 durant les mois de juillet et août.**

**Au Verger Patrimonial - Route de Saint-Hilaire - L'île d'Yeu. Ouvert à tous.**

**Contact :**

**[croqueursdepommesyeu@gmail.com](mailto:croqueursdepommesyeu@gmail.com)**



DEUX QUATRIÈME - CONCERTS

**BEETHOVEN**  
Sonate n° 3 opus 69

**SCHUMANN**  
Fantasiesstücke opus 73

**DEBUSSY**  
Sonate

**PIAZZOLLA**  
Le Grand Tango



**KNUT JACQUES** piano  
**GREGOIRE CATELIN** violoncelle

**VENDREDI 27 JUILLET 2018 21H - LE CASINO**

RUE NEPTUNE 85350 PORT-JOINVILLE  
PlACEMENT 10€ - Participation aux frais

CASINO DES CYTISES  
ÎLE D'YEU • 6<sup>È</sup> ÉDITION

17-18-19  
AOÛT 2018 • 21H00

présente son Festival

**VEN 17**  
CONCERT EXCEPTIONNEL  
Marc LAFERRIÈRE et Eric LUTER  
AZZ

**SAM 18**  
AUTOUR DES GRANDS CLASSIQUES DU JAZZ  
Eric LUTER AZZ et Patrick BACQUEVILLE au trombone

**DIM 19**  
DEVUE CLIN D'OEIL AU COTTEI CLUB  
Wildlife Jazz Quartet

RÉSERVATIONS et POINTS DE VENTE  
• Office du tourisme de l'île d'Yeu  
• Sur le port du 5 au 16 août  
• Galerie 13, place de la Forêt



Opéra  
de W.A. Mozart

# LA FLÛTE ENCHANTÉE

AU CASINO LES CYTISES,  
ILE D'YEU | À 21H

MASTER CLASS PUBLIQUE

AVEC VÉRONIQUE GENS AU CASINO LES CYTISES  
LE MARDI 24 JUILLET

1<sup>ER</sup> • 3 • 5  
AOÛT  
2018

• PLACES : 32€ ET TARIFS RÉDUITS •

BILLETTERIE SUR LE QUAI DE LA CHAPELLE ENTRE 10H ET 13H  
À PARTIR DU 24 JUILLET ET À L'OFFICE DU TOURISME DE L'ILE D'YEU



ESCALES  
LYRIQUES



mazedia  
recherche & développement coastal

Casino  
supermarchés

VENDÉE  
coastal festival



Crédit Mutuel

LOCATION  
GENTIN



neptune  
91.9

Y  
l'île d'Yeu

Y  
l'île d'Yeu  
Mare

YEU CONTINENT  
COMPOSITE



## Association FLYING' SIDE – INDOOR DRONE

Voler, c'est le plus vieux rêve de l'homme. Qui n'a jamais imaginé qu'il se déplaçait comme un oiseau ?

L'association FLYING' SIDE lance, à l'Ile d'Yeu, un tout nouveau concept loisir qui vous permet de piloter de tous petits drones, pas plus grands que la paume de la main, comme si vous étiez à l'intérieur, grâce à une micro caméra et un masque, dans des parcours fun et délirants. Avec ces petites machines, un appartement devient un immense terrain de jeu, un arbre prend l'ampleur d'une forêt...

L'idée est née de la passion commune de Nico et Ben pour les drones. La miniaturisation récente de ces appareils a permis leur utilisation en intérieur et en toute sécurité comme les hélices sont entourées de protections. La maniabilité de ces petits engins

est incroyable et permet au novice de se familiariser avec le pilotage de drones mais aussi au plus aguerri de garder la main et même de s'entraîner à la réalisation de manœuvres techniques.

FLYING' SIDE a bien entendu pensé à tout le monde et propose aussi de piloter des mini voitures radio-commandées, toujours en immersion, sur des circuits largement décorés.

Vous pourrez vous essayer aux parcours libres ou enclencher le compteur et chronométrer vos temps de passage. Après un court briefing sur l'utilisation de l'appareil et les règles de sécurité, vous enfilerez un masque FPV (First Person View) et vous vous lancez à toute vitesse sur la piste ! De nombreuses formules sont d'ores et déjà proposées, vous permettant de piloter un drone, une voiture ou les deux, mais l'un

après l'autre, bien sur !

FLYING' SIDE propose aussi des stages d'une semaine. L'activité est amusante et ludique et développe les réflexes et la motricité. C'est aussi une excellente idée pour un événement de fin de saison original.

L'association réfléchit encore à proposer une compétition hebdomadaire où les meilleurs pilotes pourront s'affronter et montrer leurs talents à tous et figurer au top du tableau des scores de l'été. FLYING' SIDE s'est installé dans les locaux de l'Ile Oya, son premier partenaire. Vous pouvez les retrouver, jusqu'à la fin du mois de septembre, en face de la gare Maritime, à Port Joinville. Vous pouvez également les suivre sur les réseaux sociaux ou vous connecter à leur site web [www.flyingside.com](http://www.flyingside.com). Nos deux compères ont décidé de

lancer ce concept novateur en France, d'abord à l'Ile d'Yeu, comme le caillou a toujours été un très bon révélateur des tendances à venir. Mais ils ne comptent pas s'arrêter en si bon chemin. Après avoir constaté l'engouement général lors des phases de test, ils ont décidé d'ouvrir sous peu un premier espace permanent dans la capitale et de structurer l'activité sous la bannière d'une fédération.

Ils recherchent d'ailleurs activement des investisseurs pour les accompagner dans la mise en place de cet ambitieux projet tout comme des partenaires et des membres actifs.

Rendez-vous donc au mois de juillet pour découvrir ce qu'ils vous ont préparé avec beaucoup de soin et de minutie.



# Flying' side

## INDOOR DRONE

### Nouveau à l'Ile d'Yeu !

Pilotez de tous petits drones comme si vous étiez à l'intérieur.



**Maîtrisez les Parcours / Evitez les Obstacles / Sortez indemne du Tunnel  
Survolez le Volcan / Découvrez la Pyramide / Et battez le record du Tour !**

### Fun et Sensations fortes garantis !

Retrouvez-nous en face de la gare maritime (Centre l'Ile Oya)  
[www.flyingside.com](http://www.flyingside.com)  
[contact@flyingside.com](mailto:contact@flyingside.com)  
Réseaux sociaux : tous !  
Horaires d'ouverture sur le site  
Vente de mini drones sur place  
Association loi 1901



A partir de 15 Euros  
Réservations conseillées  
(sur le site ou au 0616312326)  
Formules adaptées à tous  
Stages à la semaine  
Mini Drones et RC Cars  
Tarifs et formules groupes  
Classement des meilleurs temps





sur le 91,9 et sur le net  
www.neptunefm.com

Tél. 02 51 58 58 22

**DU LUNDI AU VENDREDI**

**7H / 10H - LA MATINALE**  
Philippe - Infos, jeux

**10H / 11H30 - BONJOUR**  
Un animateur différent chaque jour  
Infos locales, météo marine, petites annonces

**12H15 - J'VOUS DIS PAS**  
Roland - Magazine d'informations locales

**19H15 - J'VOUS DIS PAS**  
Roland - Magazine d'informations locales  
Rediffusion de 12H15

**LUNDI**

**21H / 22H - ASIAN BUBBLE<sup>1</sup>**  
Lolly - Musique et culture asiatique

**MARDI**

**16H / 17H - UN CHEVEU SUR LA  
LANGUE, UN POIL DANS LA MAIN<sup>1</sup>**  
Yves Cadou & Jean-Yves  
Chansons francophones

**17H15 / 17H45  
QUESTIONS POUR UN CHAMPION**  
Avec l'association islaise  
"Question pour un champion" (jeu)

**MERCREDI**

**15H / 17H - CHANSONS D'HIER ET  
D'AUJOURD'HUI**  
Roger, Simone, Christiane, Charline  
Les auditeurs chantent en direct

**20H / 21H - 100 POUR SAMPLE<sup>1</sup>**  
Avec Julien - Hip-hop, sampling

**JEUDI**

**15H / 17H - PHIL'S MUSIC<sup>1</sup>**  
Avec Phil (Musique des 70's, 80's, 90's :  
disco, funk, rock)

**17H15 / 17H45  
QUESTIONS POUR UN CHAMPION**  
Avec l'association islaise  
"Question pour un champion" (jeu)

**18H10 / 19H  
LA MAIRIE VOUS REPOND<sup>1</sup>**  
Avec les élus de l'Île d'Yeu (actualités municipales).  
Chaque 1er jeudi tous les 2 mois

**21H / 22H - FURIE DE TEMPS<sup>1</sup>**  
José - Hard rock, métal, punk

**VENDREDI**

**16H / 19H - PARLONS-EN<sup>1</sup>**  
Avec Océane et son équipe  
(débat / libre-antenne) Une semaine sur deux

**18H30/19H  
CORDIALEMENT GEEK<sup>1</sup>**  
Avec Lolly  
Actu jeux vidéos et nouvelles technologies

**SAMEDI**

**8H / 9H - PROGRAMMATION 100%  
FRANÇAISE**

**9H30/10H30 - PHIL'S JAZZ<sup>1</sup>**  
Avec Phil - Jazz

**11H / 12H - STRUJENN HALEG<sup>1</sup>**  
Paskal - Culture Celtique

**14H15 / 14H30  
UN TEMPS POUR SOI<sup>1</sup>**  
Avec Jessica - Bien-être

**DIMANCHE**

**8H / 9H - PROGRAMMATION 100%  
FRANÇAISE**

**10H30/12H ACCORD D'ACCORDÉON**  
Guy - Accordéon

Informations nationales et internationales avec RFI

5h, 6h, 7h, 8h, 9h (sauf dimanche)  
12h (sauf week-end) - 12h30 (week-end) 13h, 13h30, 14h, 18h, 19h, 20h

<sup>1</sup> : Emission à retrouver en podcast sur www.neptunefm.com

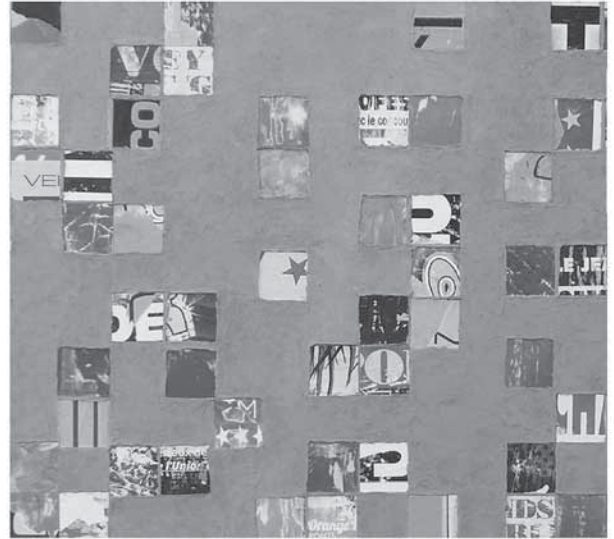

**TIPHAINÉ DESCAMPS**  
EXPOSITION DU 12 JUILLET AU 26 AOÛT 2018

**GALERIE EPHEMERE**  
40 rue du Général Leclerc  
Saint Sauveur  
(A gauche de la Poissonnerie)

**HORAIRE** : Tous les jours 10h - 13h  
En présence de l'artiste

**CONTACT** : 07 81 97 98 87-www.tiphainedescamps.com

**HENRI ROUBEROL**



**EXPOSITION 2018**  
ŒUVRES RECENTES

23 juillet au 5 août  
11 rue des Quais - Port Joinville

10h30 - 13h / 18h - 20h  
Ou sur RDV : 06 07 45 92 61

**VERNISSAGE :**  
28 JUILLET A PARTIR DE 18H

Derrière la pharmacie  
Au 11 rue des Quais à Port Joinville

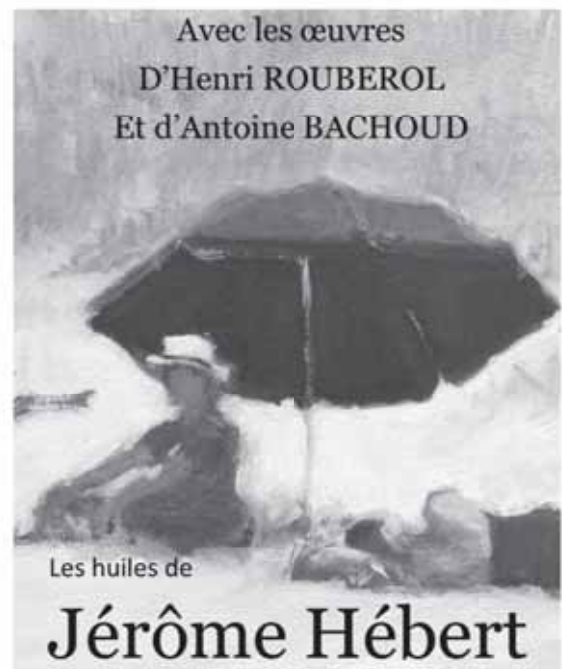

Avec les œuvres  
D'Henri ROUBEROL  
Et d'Antoine BACHOUD

Les huiles de

**Jérôme Hébert**

Du 23 juillet au 5 août 2018  
De 10 h 30 à 13 h et de 18 h à 20 h,  
Ou sur rendez-vous au 06.80.23.52.51.

"Commerces et vie quotidienne d'antan"

# Les jolies colonies de vacances...

## La colonie Saint-Claude du Jura

*Dans les années qui suivirent la guerre, une attention toute particulière fut portée aux enfants si nombreux... le fameux baby-boom. Les colonies de vacances, aidées notamment par les Caisses d'allocations familiales, leur donnèrent l'occasion de changer d'air et d'horizon. C'est ainsi que les enfants de l'île d'Yeu partirent en colo dans les Pyrénées ou encore dans les Alpes tandis que de très nombreux jeunes vinrent à l'île d'Yeu avec notamment la colonie de l'Armée à la citadelle ou encore avec celle du Jura.*

Depuis quelques jours, un prêtre du diocèse de Saint-Claude dans le Jura, prospecte sur la côte atlantique. A la demande de son évêque, monseigneur Flusin, il est à la recherche d'un lieu pour créer une colonie de vacances. Depuis un certain temps, les médecins scolaires de cette région de montagne ont tiré la sonnette d'alarme. Les enfants souffrent d'une profonde carence en iode. Il faut donc trouver un lieu de vacances au bord de la mer pour compenser cette déficience. Après avoir visité le sud Bretagne, le voila arrivé à Fromentine... Pense-t-il embarquer sur le *Goulet* pour gagner Noirmoutier ? Peut-être... mais, fruit du hasard ou plutôt de la divine providence, il croise près de l'embarcadere un jeune prêtre qui part vers l'île d'Yeu, l'abbé Bourrasseau. Les paroles de convenances se transforment rapidement en conversation. Il expose l'objet de sa recherche. Le vicaire, aumônier des marins, écoute attentivement et lui dit : « Je crois que j'ai votre affaire. Depuis quelques temps, une usine de conserverie vient de fermer et son propriétaire ne trouve pas d'acheteurs. Cela devrait vous convenir. Venez et voyez ! » Quelques mois plus tard, une délégation du Jura prend la direction de l'île d'Yeu. La négociation s'engage entre le vendeur, monsieur Béziers, et les acheteurs de cette friche industrielle. Elle fut brève et c'est à l'étude de maître Souriceau, rue de l'Argenterie, que naquit la colonie Saint-Claude.

### Venir à l'île d'Yeu, quelle aventure !

La première année, en 1959, les organisateurs pensèrent qu'il était plus simple de gagner Fromentine par le car. Mais ce n'était pas une petite aventure que de traverser la France d'Est en Ouest avec 400 filles, sur les routes nationales ou départementales des années 50 ! On traversait alors villes et villages. Pas question de faire le trajet d'une seule traite. Ils passèrent la nuit à Issoudun. La malchance se mit de la partie et cer-



La colonie Saint-Claude – Vue aérienne- Carte postale Roger Turbé. Coll. A. Henry

tains cars donnèrent des signes de faiblesse. Enfin, malgré tout, la colo arriva à temps pour embarquer sur l'*Insula*. Les passagers, déjà à bord, firent grise mine quand la horde pénétra sur l'estacade ; leur nombre dépassait largement la capacité du navire et leur cuisinier, au tour de taille imposant, pouvait faire craindre le pire. Certains furent donc obligés d'attendre à Fromentine un second voyage pour gagner enfin l'île d'Yeu. Le temps était exécrable : pluie, vent... Les pauvres petits eurent, cette fois là, un bien douloureux baptême de la mer. Forts de cette expérience, les organisateurs de la colo et la régie eurent l'idée de modifier l'itinéraire.

Au mois d'août, les garçons venaient remplacer les filles. Ils vinrent par le train jusqu'à Nantes puis gagnèrent Croix-de-Vie par le car, où devait les attendre l'*Amiral-de-Joinville*, spécialement affrété. Il ramenait les filles. A leur arrivée dans le port vendéen, l'*Amiral* n'était ni à quai, ni sur l'horizon. Le capitaine était en délicatesse avec le gouvernail qui n'en faisait qu'à sa tête ! Comme la mer baissait et que son entrée à Saint-Gilles devenait impossible, les cars prirent la direction des Sables-d'Olonne ; l'*Amiral* arriva enfin ! Rapide chassé-croisé entre le débarquement des filles et l'em-

barquement des garçons. Le bateau largua aussitôt les amarres avec juste assez d'eau pour sortir des Sables. Mais en arrivant à l'île d'Yeu, le port était à sec ou presque. Les autorités préfectorales contactées, comme les pêcheurs, ne voulaient pas prendre le risque de faire passer les enfants, par forte houle, dans une pinasse pour gagner le port. Mais la force de conviction et les talents de négociateur de l'abbé Ratte, ajoutés à une bonne dose d'inconscience, réussirent à braver l'interdit et un sardinier sortit du port ; il achemina à boire et à manger pour les colons sans oublier l'équipage. Puis, en ordre, les enfants passèrent dans la pinasse qui fit plusieurs allers et retours. Pas d'incidents à signaler. Ouf !

### L'inauguration de la colonie

L'inauguration de la colonie fut un véritable événement. Le député-maire de l'île d'Yeu, Louis Michaud, accueillit Mgr. Flusin, le vicaire-général Bouet, représentant Mgr. Cazaux, le préfet du Jura, le sous-préfet des Sables-d'Olonne, des conseillers généraux, des présidents des caisses d'Allocation familiale, l'administrateur de la Marine etc. etc.... du beau monde quoi ! L'abbé Ratte, nouveau directeur fit visiter les locaux. Les travaux n'étaient pas encore achevés mais la colonie avait déjà fière allure. Messe

célébrée à l'extérieur, bénédiction des dortoirs et des terrasses nouvellement créées. Dans la grande salle, les moniteurs avaient organisé une exposition sur la marine. Ils avaient disposé des instruments de navigation, de nombreuses maquettes prêtées par les Islais et avaient même décroché les exvoto de l'église Notre-Dame du Port ! Les anciennes ouvrières de l'usine visitèrent, non sans émotion, les salles de travail transfor-



Démolition de la cheminée de l'usine Béziers - La Mouette riieuse » Abbé Ratte éditions Aéropage, 23 rue de la Comédie - 39 000 Lons-le-Saulnier.





Inauguration de la colonie – Mgr. Flusin pendant son allocution et à gauche Louis Michaud député-maire de l'île d'Yeu. La Mouette rieuse » Abbé Ratte éditions Aéropage, 23 rue de la Comédie – 39 000 Lons-le-Saulnier.



Aux cuisines – Une femme du Jura, Suzanne Chauvet, Marcelle Chauvet, Luc Chauvet entouré des deux jumelles, Yvonne et Anne-Marie Burgaud, Coll. Suzanne Chauvet-Tridant.

mées en réfectoires ou en dortoirs. Et naturellement, tout cela se termina autour d'un plantureux banquet. Le chef, il s'appelait Perrier, avait apporté autre chose que de l'eau pour fêter l'événement, mais du fameux Vin Jaune du Jura !

## La colo au quotidien

La colonie Saint-Claude était une véritable entreprise, supervisée par monsieur Lucien Ciabrini. Cet architecte était l'éminence grise du diocèse. Très attentif aux personnes, il savait décider, organiser, gérer avec douceur mais fermeté. Il s'était entouré d'une équipe dynamique et dévouée. Parmi les directeurs, l'abbé Jean Ratte fut sans aucun doute le plus emblématique. Ce prêtre audacieux, nous l'avons vu, n'avait peur de rien. Il fut quelques années plus tard, le fondateur de l'école de voile. L'économat était assuré par mademoiselle Marguerite Moine. Sa stature imposante, son habillement kaki, portant toujours la cravate, trahissaient ses origines. Fille de colonel, elle avait servi un mess des officiers avant de s'impliquer totalement dans la vie de la colonie Saint-Claude qui était devenue sa famille. Elle était partout : elle veillait au débarquement des précieuses meules de Comté qu'on

roulait sur le port du quai du Canada jusqu'au quai Vernier, supervisait les menus, gardait jalousement l'accès des provisions dans les réserves où personne n'entrait sans montrer patte blanche ! Les Islais la surnommaient « Tartine » en raison de son allure originale qui rappelait celle de ce personnage de bande dessinée des années 50 ; une grand-mère à la force herculéenne et à l'énergie sans limite. Elle était aussi « Miss Moine » pour les moniteurs de la colonie, et débordait d'attention pour tous. Par exemple, à la fin de la saison, elle n'oubliait jamais les dockers du bateau avec le chef de gare et les invitait à un apéritif pour les remercier de leur complaisance.

Les Jurassiens venaient en nombre, avant la saison pour préparer les locaux mais aussi pendant et après pour entretenir et réparer les bâtiments. : Artisans, personnel d'entretien et de service. Cela ne les empêchait pas de s'appuyer sur les Islaises comme Marcelle Chauvet, qui avec des femmes de l'île, Charlotte Brachet et combien d'autres prêtaient main-forte aux cuisines. Pensez-donc, il fallait nourrir, chaque jour, plus de 600 personnes quand l'école de voile fut créée... On imagine facilement l'intendance d'une pareille entreprise quand il fallait par exemple chaque semaine vider 120 poulets et 60 lapins ! Pendant les mois d'hiver, la surveillance et l'entretien des locaux étaient assurés par le jeune ménage Pelletier qui succéda aux Mérieau. Un gars du Jura, Irénée Pelletier venu comme artisan, trouva son âme sœur, Marie-Paule Semelin et se fixa définitivement à l'île d'Yeu. Ce fut Charlotte Brachet qui prit leur suite. Par ailleurs, la colonie accueillait pendant les mois d'hiver, certains week-ends, les équipes de foot du continent qui venaient affronter les gars de l'île, entraînés par Jean Taraud... Et puis, dès les premiers beaux jours, les jeunes de l'école profession-

nelle des Forges de Gueugnon venaient passer quelques semaines avant l'arrivée des colons pour les mois d'été.

## Les enfants...

Comment évoquer une colonie sans parler des enfants qui vinrent par centaines ? Depuis les tout petits jusqu'aux adolescents, sans oublier les « papillons blancs », des enfants souffrant d'un handicap. Ils étaient répartis par couleur... Jaunes, verts, bleus, rouges. Les adolescents, les violets, campaient de leur côté au Ker Doucet. Tous découvrirent avec émerveillement la mer, les plaisirs de la plage avec ses jeux. Ce fut l'occasion pour beaucoup d'apprendre à nager- les piscines étaient bien rares à cette époque. Les moniteurs et monitrices animaient quantité d'activités : jeux sur la plage, concours de châteaux de sable, jeux de pistes, défilés déguisés sur le port, théâtre, tir à la carabine, aéromodélisme etc.

A la fin de leur séjour, les enfants repartaient heureux, des images et des souvenirs pleins la tête. Le dieu Eole et son père Neptune

n'avaient pas chômé. Ils avaient gonflé à bloc leurs poumons en les chargeant de cet air iodé si bénéfique à leur santé. Beaucoup d'entre eux sont revenus car Cupidon avait lancé, non sans malice, ses flèches amoureuses... Au fil des années, des liens d'amitié se sont tissés et des familles se sont créées. Si la colonie Saint-Claude a cessé de fonctionner, le site Île/Oya-Vendée-Vacances continue d'accueillir des groupes d'adultes et d'enfants. Mais pour beaucoup d'Islais, il restera pour longtemps sans doute *Le Jura*.

Jean-François Henry

Cet article a été rédigé grâce aux souvenirs de mesdames Charlotte Brachet, Suzanne Chauvet-Tridant, Marie-Paule Pelletier, monsieur Dominique Prost. Certaines anecdotes sont aussi tirées du livre-souvenir « La Mouette rieuse » de l'abbé Jean Ratte, publié aux éditions Aéropage, 23 rue de la Comédie – 39 000 Lons-le-Saulnier. Qu'ils soient tous ici sincèrement remerciés.



Charlotte Brachet, Marguerite Moine et Patrice Brachet. Coll. Charlotte Brachet



Concours de châteaux de sable sur la plage du Ker-Chalon. La Mouette rieuse » Abbé Ratte éditions Aéropage, 23 rue de la Comédie – 39 000 Lons-le-Saulnier.



# Agenda

Ce calendrier est donné à titre indicatif, d'autres événements peuvent s'y ajouter, et des dates peuvent être annulées.  
Par précaution surveillez l'affichage et renseignez auprès de l'Office de Tourisme. Pensez aussi à consulter notre site : [www.gazette-iledyeu.fr](http://www.gazette-iledyeu.fr)

## DIMANCHE 8 JUILLET

• Atelier de l'association du Container (association de réparation et de partage de savoir pour moins de déchets). *Face book : Le container*  
Réparation de petit électroménager et discussion sur l'obsolescence programmée  
*Rue du Nord (derrière L'île aux Caudeaux). De 14h30 17h30.*

## MARDI 10 JUILLET

• Concert de la Chorale Les Mélodistes d'Yeu  
Chansons françaises, chants marins et de la mer  
*A 21h00 - Au Casino*

## JEUDI 12 JUILLET

• Jardins du jeudi  
Les "Jardins du jeudi" organisés à l'initiative du Collectif agricole de l'île d'Yeu (entrée libre)  
"Un Jardin au Noroit" chez Christine Lavergne, 14 Chemin du Poiry, de 17h à 19h30.  
• Jeu - Questions pour un Champion  
*De 10h à 12h - Terre-plein de la Chapelle.*

## VENDREDI 13 JUILLET

• Soirée Fête Nationale  
Les Guinguettes de Joinville (animations et vente des produits locaux avec l'UCA et Les Produits de L'île d'Yeu).  
Concert de l'école musicale St Amand sur la place de la Pylaie  
Distribution de lampions à la Mairie pour les enfants  
Défilé sur le port  
Retraite aux flambeaux sur le port  
Feu d'artifice  
Concert  
*A partir de 19h - Port-Joinville.*

## SAMEDI 14 JUILLET

• Concours de pétanque (en doublette)  
Avec La Pétanque Ilaïse  
*A 14h30 - Stade Eugène Breton*

## DIM. 15 ET LUN. 16 JUILLET

• Spectacle de danse  
Avec Béatrice Mengelle  
*A 21h - Au Casino.*  
*(Voir article page 40)*

## MARDI 17 JUILLET

• Concert orgue et chants  
*A 21h - Eglise Notre Dame du Port*

## MERCREDI 18 JUILLET

• Assemblée Générale de l'Association Yeu Demain  
En présence du Maire de l'île d'Yeu et d'Elsa Cariou pour le projet ODYSÉYeu.  
20h, salle B de la Citadelle.

## JEUDI 19 JUILLET

• Fête de la Bio  
organisée par le collectif agricole  
*De 18h à 22h à la Ferme d'Emilie (chemin de la Messe)*  
*(Voir page 54)*

## VENDREDI 20 JUILLET

• Concours de pétanque  
En doublette  
Avec La Pétanque Ilaïse  
*A 20h30 - Au Stade Eugène Breton*

## SAMEDI 21 JUILLET

• Concours de Molkky  
organisé par Sar Bar Canne  
*A 20h - Stade Eugène Breton*  
*Inscriptions au magasin L'Embrun*  
*Tél. 06 28 46 70 40*  
• Concert Choeur Joie Yeu  
accompagné par les clarinettes de l'Harmonie Saint Amand  
*A 21h - Eglise ND du Port - Entrée libre.*

## SAM. 21 ET DIM. 22 JUILLET

• Amnesty International invite les sympathisants sur l'île à partager ses activités militantes et actions urgentes.  
Vente de livres - un film suivi d'un débat sur un thème de défense des droits humains sera proposé le samedi soir.  
Sur le marché de Port Joinville.

## DIMANCHE 22 JUILLET

• Régate des Lampions  
Deuxième course de la saison organisée à l'île d'Yeu par le Club des plaisanciers, la Régate des Lampions se déroulera le 22 juillet à l'île d'Yeu. Elle est ouverte à tous les voiliers en catégorie Habitables OSIRIS-HN.  
Inscriptions et instructions de course : samedi 21 juillet de 11 h à 12 h 30 et de 18 h à 20 h au Petit phare de la rue des Mariés à l'île d'Yeu.  
*Contact : Club des Plaisanciers de l'île d'Yeu - Rue des Mariés - 85350 L'île d'Yeu - tél : 02 51 59 24 32 - mail : cpyeu@wanadoo.fr*

## DIM. 22 ET LUN. 23 JUILLET

• "Ymer" conte musical de Clément Bertrand.  
*A 21h au Casino.*  
*(Voir page 40)*

## MARDI 24 JUILLET

• Masterclass  
Avec Escales Lyriques  
*Au Casino*  
*(voir pages 42 et 43)*

## MERCREDI 25 JUILLET

• Concert Duo Azadi  
*18h30, Port de la Meule.*

## JEUDI 26 JUILLET

• Cinéma en plein air organisé par Oya Films "Halloween, la nuit des masques"  
Film interdit au moins de 12 ans  
*22h30, Prairie de la Citadelle, rue de Pierre Levée (en face de l'Ecole privée)*  
*Tarif adultes : 4 €*  
*Séance annulée en cas de météo peu clémente.*

## VENDREDI 27 JUILLET

• Concours de pétanque (en doublette)  
Organisé par La Pétanque Ilaïse  
*A 20h30 - Au Stade Eugène Breton*  
• Concert de Red Mountain  
Piano / violoncelle  
*A 21h - Au Casino*  
*(voir pages 42)*

## SAMEDI 28 JUILLET

• La Meule en Fête  
Grillades de poissons et chants de marins avec les Tribordais.  
*A partir de 19h - Au Port de la Meule*

## DIMANCHE 29 JUILLET

• Tournoi de beach volley 3X3  
Inscriptions à l'Office de Tourisme  
Renseignements : oya.vb@orange.fr  
Buvette et grillades sur place  
A partir de 9h - Plage des Sapins  
• Concours de pêche ligne fine (pour enfants).  
Organisé par Sar Bar Canne  
*A partir de 15h00 - Sur le Brise-lames*

## MERCREDI 1<sup>ER</sup> AOÛT

• Festival d'arts lyriques  
La Flûte enchantée de Mozart organisé par Escales Lyriques.  
*A 21h00 - Au Casino*  
*(voir pages 42 et 43)*

## VEN. 3 AOÛT

• Concours de pétanque (en doublette)  
Organisé par La Pétanque Ilaïse  
*A 20h30 - Au Stade Eugène Breton*  
• Festival d'arts lyriques  
La Flûte enchantée de Mozart organisé par Escales Lyriques.  
*A 21h00 - Au Casino*  
*(voir pages 42 et 43)*

## SAM. 4 AOÛT

• La Fête du Porc  
Grillades et animation musicale organisées par la SSI (club de football)  
*A partir de 19h - Complexe sportif*

## DIM. 5 AOÛT

• Vide-grenier de Cadouère  
*A partir de 9h - Village de Cadouère*  
• Festival d'arts lyriques  
La Flûte enchantée de Mozart organisé par Escales Lyriques.  
*A 21h00 - Au Casino*  
*(voir pages 42 et 43)*

## LUN. 6 AOÛT

• Festival de musique Viens dans mon île : Nolwenn Leroy et Amir  
Renseignements et réservations  
[www.viens-dans-mon-ile.com](http://www.viens-dans-mon-ile.com)  
*A 19h - Fort de la Citadelle*

## MER. 8 AOÛT

• Festival de musique Viens dans mon île : Michael Jones, Catherine Ringer et les Négresses Vertes  
Renseignements et réservations  
[www.viens-dans-mon-ile.com](http://www.viens-dans-mon-ile.com)  
*A 19h - Fort de la Citadelle*

## VENDREDI 10 AOÛT

• Festival de musique Viens dans mon île : Ko Ko Mo, Shaka Ponk  
Renseignements et réservations  
[www.viens-dans-mon-ile.com](http://www.viens-dans-mon-ile.com)  
*A 19h - Fort de la Citadelle*

## L'ESCADRILLE

Le bar cabaret de l'île d'Yeu sur le port

### Programmation musicale

(à l'apéro de 18h30 à 20h, et à partir de 22h30)

V 6 / S 7 / D 8 Juillet : Sabor Latino  
L 9 / M 10 Juillet : Sixteen Tons (pop-blues-jazz-rock)  
M 11 / J 12 Juillet : Candide (folk-pop)  
V 13 / S 14 Juillet : Beatle Juice (beatles)  
D 15 / L 16 / M 17 Juillet : What a Mess (rock)  
M 18 / J 19 Juillet : Nicole Enzo (chanson française)  
V 20 / S 21 / D 22 Juillet : The Group (rock)  
L 23 / M 24 Juillet : Honey Men (blues)

Quai Carnot (sur le port) 85350 ILE D'YEU  
Tél. 02 51 58 13 85 - e-mail : [escadrille@yourmail.fr](mailto:escadrille@yourmail.fr)  
Site internet : [www.lescadrille.net](http://www.lescadrille.net)

### Les Visites du Patrimoine - Avril à septembre -

Sorties nature - Visites de villages  
Monuments à visiter  
Visites à thème - Conférences  
Programme sur :  
[www.marie.ile-yeu.fr](http://www.marie.ile-yeu.fr)

### Voir aussi

- Cinéma : pages 50 et 51
- Infos municipales : p. 18
- Associations : page 54 (voir aussi divers articles)
- Bar de l'Escadrille (soirée Cabaret) : voir programme page 48



## ECOLE FRANÇAISE DE PLONGEE SOUS-MARINE

agrée jeunesse et sport S/01.85.814

BAPTEME DE PLONGEE - RAND'EAU PALMEE - STAGE ET PLONGEE ENFANTS (à partir de 8 ans)  
STAGE et DELIVRANCE DE BREVETS du N1 au MF1 - EXPLO TOUS NIVEAUX (épaves, etc...)  
NITROX - TRIMIX

### BATEAU ECOLE

STAGES ET EXAMENS AU PERMIS BATEAU (dès 16 ans)

du 16 au 19 juillet (examen le 20 juillet)  
du 23 au 26 juillet (examen le 27 juillet)  
du 30 juillet au 2 août (examen le 3 août)  
du 6 au 9 août (examen le 10 août)  
du 13 au 16 août (examen le 17 août)

Port de la Meule - TEL. 02 51 58 59 59 - 06 09 74 33 79

www.subevasion.com / subevasion@orange.fr



## TENNIS CLUB ISLAIS

20 route des marais salé

ST SAUVEUR

02 51 59 42 42

06 68 88 26 82

**OUVERT TOUTE L'ANNEE**

**vous propose pour cet été**

- 2 Tournois officiels  
du 23 au 27 juillet et du 16 au 20 aout
- 1 Tournoi famille en double du 30 juillet au 3 aout  
pour les grand parents, parents et enfants  
(inscriptions et renseignements au club et par mail  
avant le samedi 28 juillet)
- Nos stages effectués par nos moniteurs diplômés  
pour enfants a partir de 5 ans et adultes  
stages individuels ou collectifs  
(formule Galaxi, debutant ,initiation,  
perfectionnement , compétition )
- Les location de courts - de 8 h a 21 h -
- Le dépôt vente de matériel , le cordage de raquettes

Nous contacter pour tout renseignement et location

[tcislais@gmail.com](mailto:tcislais@gmail.com)

## TENNIS YEU ÉVASION



**En bord de mer  
(près du camping)  
Terrain rénové**

## STAGES TENNIS

cours individuels

*Luc vous propose*

5 FORMULES de STAGES

(Séances d' 1h30 / jour)

Stage MINI-TENNIS (5/6 ans)

Stage DECOUVERTE (7/9 ans)

Stage PROGRESSION (10/12 ans)

Stage PERFORMANCE (13/15 ans)

Stage ENTRAINEMENT (jeunes / adultes)

Jeux à disposition des enfants

Luc Bernard  
Moniteur de Tennis Breveté d'Etat  
Tél : 06.68.00.10.50

Page web :  
Tennis YeU Evasion

## Stand Up Paddle

1 Ile Evasion YeU

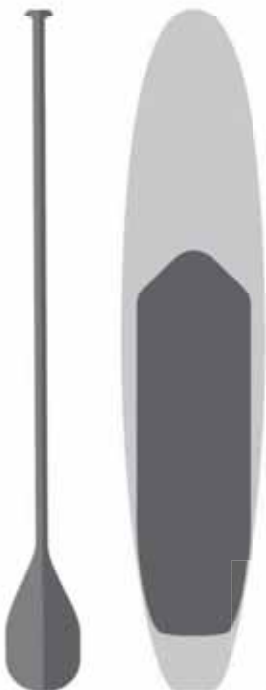

**LOCATION**

Plage  
des Vieilles

10h-18h

06 64 48 30 00

Ecole Française d'Equitation  
Moniteurs Diplômés d'Etat

## Poney Club - Centre Equestre "Les Violettes"



**OUVERT TOUS LES JOURS**

*Leçons - Promenades - Stages  
Passage des examens fédéraux  
Baby poney - Promenades en main  
Horseball - Voltige - Randonnée*

**02 51 58 74 00**

Chemin des Violettes - Les Sapins - 85350 ILE D'YEU





**PROGRAMME  
DU MERCREDI 27 JUIN  
AU MARDI 17 JUILLET 2018**

**MARDI 17 JUILLET 21H  
LE FILM EST SUIVI D'UNE RENCONTRE  
AVEC CATHERINE PAILLÉ SCÉNARISTE**

**UNE ANNÉE POLAIRE vo**

30 mai 2018 / 1h 34min / Comédie dramatique,  
Aventure De Samuel Collardey Avec Anders Hvidegaard  
Pour son premier poste d'instituteur,  
Anders choisit l'aventure et les grands  
espaces: il part enseigner au Groenland,  
à Tiniteqilaaq, un hameau inuit de 80  
habitants. Dans ce village isolé du reste  
du monde, la vie est rude, plus rude que  
ce qu'Anders imaginait. Pour s'intégrer,  
loin des repères de son Danemark natal,  
il va devoir apprendre à connaître cette  
communauté et ses coutumes.



**MES FRÈRES**

4 juillet 2018 / 1h 44min / Drame De Bertrand Guerry  
Avec David Arribe, Thomas Guerry, Sacha Guerry  
Deux frères, Eddy et Rocco, ont  
connu leur heure de gloire sur la  
scène « Rock Indé » TAXI à la fin  
des années 90. On les retrouve  
dix ans plus tard sur une île...



<b>SAM 07/07</b>	<b>17H30 LES INDESTRUCTIBLES 2 20H MES FRÈRES 22H JURASSIC WORLD</b>
<b>DIM 08/07</b>	<b>18H LE DOUDOU 20H LES INDESTRUCTIBLES 2 22H15 EN GUERRE</b>
<b>LUN 09/07</b>	<b>17H30 LES INDESTRUCTIBLES 2 20H EVERYBODY KNOWS vo 22H30 SOLO</b>
<b>MAR 10/07</b>	<b>17H30 LES INDESTRUCTIBLES 2 20H 3 JOURS À QUIBERON vo 22H15 LE DOUDOU</b>

**LES INDESTRUCTIBLES 2**

4 juillet 2018 / 1h 58min / Animation, Famille De  
Brad Bird Avec Gérard Lanvin, Louane Emera

La suite des  
aventures de la  
famille  
Indestructibles. Alors  
qu'Hélène (Elastic  
Girl) prend la tête de  
la mission "sauver le  
monde", Bob (Mr  
Indestructible) se  
retrouve en dehors de  
sa zone de confort à  
devoir gérer de  
manière chaotique les  
tâches de la vie  
quotidienne.



<b>MER 11/07</b>	<b>18H PARVANA 20H TROIS VISAGES vo 22H SANS UN BRUIT</b>
<b>JEU 12/07</b>	<b>17H30 LES INDESTRUCTIBLES 2 20H BÉCASSINE 22H OCEAN'S 8</b>
<b>VEN 13/07</b>	<b>18H PARVANA 20H DÉSOBÉISSANCE vo</b>
<b>SAM 14/07</b>	<b>18H MES FRÈRES 20H 3 JOURS À QUIBERON vo 22H JURASSIC WORLD</b>
<b>DIM 15/07</b>	<b>17H30 LES INDESTRUCTIBLES 2 20H HUBERT REEVES 22H MES FRÈRES</b>
<b>LUN 16/07</b>	<b>18H LARGUÉES 20H LES INDESTRUCTIBLES 2 22H15 SANS UN BRUIT</b>
<b>MAR 17/07</b>	<b>16H LES INDESTRUCTIBLES 2 18H BÉCASSINE 21H UNE ANNÉE POLAIRE vo</b>

**EN GUERRE**

16 mai 2018 / 1h 53min / Drame de Stéphane Brizé  
avec Vincent Lindon, Mélanie Rover, Jacques Borderie  
Malgré de lourds sacrifices financiers de  
la part des salariés et un bénéfice record  
de leur entreprise, la direction de l'usine  
Perrin Industrie décide néanmoins la  
fermeture totale du site...



**DÉSOBÉISSANCE vo**

13 juin 2018 / 1h 54min / Romance De Sebastián Lelio  
Avec Rachel Weisz, Rachel McAdams  
Une jeune femme juive-orthodoxe, retourne  
chez elle après la mort de son père. Mais  
sa réapparition provoque quelques  
tensions au sein de la communauté  
lorsqu'elle avoue à sa meilleure amie les  
sentiments qu'elle éprouve à son égard...



**TROIS VISAGES vo**

6 juin 2018 / 1h 40min / Drame de Jafar Panahi avec  
Behnaz Jafari, Jafar Panahi, Marziyeh Rezaei  
Une célèbre actrice  
iranienne reçoit la  
troublante vidéo  
d'une jeune fille  
implorant son aide  
pour échapper à sa  
famille  
conservatrice...



**3 JOURS À QUIBERON vo**

13 juin 2018 / 1h 55min / Drame De Emily Atef Avec  
Marie Bäumer, Birgit Minichmayr, Charly Hübner  
1981. Pour une interview exceptionnelle  
et inédite sur l'ensemble de sa carrière,  
Romy Schneider accepte de passer  
quelques jours avec le photographe  
Robert Lebeck et le journaliste Michael  
Jürgs, du magazine allemand "Stern"  
pendant sa cure à Quiberon.





## LE DOUDOU

20 juin 2018 / 1h 22min / Comédie De Philippe Mechelen Avec Kad Merad, Malik Bentalha

Michel a perdu le doudou de sa fille à l'aéroport de Roissy. Il dépose un avis de recherche avec une récompense. Sofiane, employé à l'aéroport, y voit l'occasion de se faire un peu d'argent et prétend avoir retrouvé la peluche.



## MONSIEUR JE SAIS TOUT

9 mai 2018 / 1h 39min / Comédie dramatique de François Prévôt-Leygonie et Stephan Archinard

Vincent Barteau, 35 ans, entraîneur de foot d'1,92 m, voit débouler dans son quotidien de célibataire invétéré, son neveu, Léo, 13 ans, 1,53 m autiste...



## BÉCASSINE

20 juin 2018 / 1h 42min / Comédie De Bruno Podalydès Avec Emeline Bayart, Karin Viard, Denis Podalydès

Bécassine naît dans une modeste ferme bretonne, un jour où des bécasses survolent le village. Devenue adulte, sa naïveté d'enfant reste intacte. Elle rêve de rejoindre Paris mais sa rencontre avec Loulotte, petit bébé adopté par la marquise de Grand-Air va bouleverser sa vie.



## LARGUÉES

18 avril 2018 / 1h 32min / Comédie De Eloïse Lang Avec Miou-Miou, Camille Cottin, Camille Chamoux  
Rose et Alice sont deux sœurs très différentes. Rose est libre et rock n'roll. Alice est rangée et responsable. Elles ne sont d'accord sur rien, à part sur l'urgence de remonter le moral de Françoise, leur mère, fraîchement larguée par leur père pour une femme plus jeune.

## EVERYBODY KNOWS vo

9 mai 2018 / 2h 12min / Thriller, drame de Asghar Farhadi avec Penélope Cruz, Javier Bardem  
A l'occasion du mariage de sa sœur, Laura revient avec ses enfants dans son village natal au cœur d'un vignoble espagnol. Mais des événements inattendus viennent bouleverser son séjour et font ressurgir un passé depuis trop longtemps enfoui.

## HUBERT REEVES

23 mai 2018 / 1h 31min / Documentaire De Iolande Cadrin-Rossignol  
Autour de Hubert Reeves et Frédéric Lenoir, des scientifiques, auteurs et artistes nous interpellent : la biodiversité est aujourd'hui menacée. Si certains humains sont à l'origine de la crise, d'autres, de plus en plus nombreux, s'y attaquent à bras le corps et créent des solutions.



## JURASSIC WORLD

### FALLEN KINGDOM

6 juin 2018 / 2h 09min / Aventure, Action, Science fiction de Juan Antonio Bayona avec Chris Pratt  
Cela fait maintenant trois ans que les dinosaures se sont échappés et ont détruit le parc à thème Jurassic World. Isla Nublar a été abandonnée par les humains alors que les dinosaures survivants sont livrés à eux-mêmes dans la jungle. Lorsque le volcan inactif de l'île commence à rugir, Owen et Claire s'organisent pour sauver les dinosaures restants de l'extinction...



## SOLO

23 mai 2018 / 2h 15min / Science fiction, fantastique de Ron Howard avec Alden Ehrenreich

Embarquez à bord du Faucon Millennium et partez à l'aventure en compagnie du plus célèbre vaurien de la galaxie...



## OCEAN'S 8

13 juin 2018 / 1h 50min / Comédie, Policier De Gary Ross Avec Sandra Bullock, Cate Blanchett, Anne Hathaway

La sœur de Danny Ocean, Debbie, rassemble les talents d'une équipe de pros de l'arnaque pour voler un collier estimé à 150 millions de dollars pendant le très prisé Met Ball de New York et ainsi réaliser le plus gros coup jamais orchestré par les Oceans'.



## PARVANA

27 juin 2018 / 1h 33min / Animation, Famille De Nora Twomey Avec Golshifteh Farahani, Saara Chaudry

En Afghanistan, sous le régime taliban, Parvana, onze ans, grandit à Kaboul ravagée par la guerre. Elle aime écouter les histoires que lui raconte son père, lecteur et écrivain public. Mais un jour, il est arrêté et la vie de Parvana bascule à jamais. Car sans être accompagnée d'un homme, on ne peut plus travailler, ramener de l'argent ni même acheter de la nourriture.



## SANS UN BRUIT

20 juin 2018 / 1h 30min / Thriller, Epouvante-horreur De John Krasinski Avec Emily Blunt INT -12 ANS

Une famille tente de survivre sous la menace de mystérieuses créatures qui attaquent au moindre bruit. S'ils vous entendent, il est déjà trop tard.



Retrouvez le programme du  
Ciné Islais sur

[www.cineislais.cine.allocine.fr](http://www.cineislais.cine.allocine.fr)

## TARIFS

PLEIN TARIF : 8€ - CHÔMEUR-20 ANS : 6€  
ENFANT(-12ANS) : 4,5€  
CARTE D'ABONNEMENT (10 PLACES) : 56€



Siret : 792 339 418 000 16



## UN PETIT COUP DE POUCE

**Rodrigue BENETEAU**

MULTISERVICES ET PETITS BRICOLAGE

Maçonnerie, carrelage, peinture,  
plaqués de plâtres, tonde, dépannage,  
gardiennage (ouverture et fermeture de maisons,  
dépôt de véhicule à la gare maritime ou à domicile)  
Tél. 06 20 33 35 50 [beneteaurodrigue@aol.fr](mailto:beneteaurodrigue@aol.fr)



## Julien Bernard Avot' Service

Entretien de jardin, Travaux de bricolage  
Surveillance, Ouverture et fermeture de maison

Tél. 06 63 82 42 06

mail : [julienavotservice@gmail.com](mailto:julienavotservice@gmail.com)

Devis gratuit



Siret : 608 488 266 00012

# J.élec

TOUS TRAVAUX D'ÉLECTRICITÉ

Neuf - Rénovation -  
Dépannage



**J.élec**

Julien Deshayes

06 19 04 02 24

[j.elec@outlook.fr](mailto:j.elec@outlook.fr)

## PLOMBERIE / dépannage

### LABEL'EAU

Sanitaire (neuf et rénovation)

Réalisation d'épandage - Pose fosse toutes eaux

06 12 19 72 03 ZA du Marèche - Ile d'Yeu



Mathias Groc

## MG Plomberie

Plomberie : Dépannage - Installation (neuve et rénovation)

69 rue de Cadouère 85350 Ile d'Yeu

Tél. 07 82 56 29 70 - [mg.plomberie@free.fr](mailto:mg.plomberie@free.fr)

## Chaillou Plomberie Ets

• Dépannage plomberie

• Installation (neuf/rénovation) • Faïence

07 68 30 70 92 [chaillouplomberie@hotmail.com](mailto:chaillouplomberie@hotmail.com)

10 rue du Moulin Maingourd - L'Île d'Yeu



sarl  
**Gillon**

Maison Fondée en  
1955

**Plomberie - Chauffage  
Sanitaire**

Tél. 02 51 58 34 03 - Port. 06 07 59 56 16

Fax : 02 51 58 71 00

e-mail : [sarlgillon@wanadoo.fr](mailto:sarlgillon@wanadoo.fr)

3, ruelle à Sylvania 85350 Ile d'Yeu

Maintenance de votre Propriété  
intérieure - extérieure

## KER SERVICES

06 98 68 15 95

Polyvalence Technique  
menuiserie, peinture, serrurerie...

Multiples Prestations  
entretien, installation, finition...

[ker-services.pturbe@orange.fr](mailto:ker-services.pturbe@orange.fr)

n° siret : 81034395400014

## RENAUD M TOUS TRAVAUX de BRICOLAGE

AUTO-ENTREPRENEUR

+ de 15 ans d'expérience dans le bricolage !!!



- Montage meubles en kit ...
- Poses lumineuses, tringles rideaux, cadres, toiles, étagères...
- Décoration ... • Entretien divers ...

*DEVIS sur Demande. N'hésitez pas !!!*

06.63.87.94.24 - [rmyeu85@gmail.com](mailto:rmyeu85@gmail.com)



## l'île eau courant

INSTALLATION - DÉPANNAGE - VENTE

**ARTIPOLE**

## ÉLECTRICITÉ - PLOMBERIE

## ZINGUERIE - POÊLE

## ÉLECTROMÉNAGER

## TV - ANTENNE

7 rue Pierre Henry  
85350 L'ÎLE D'YEU

02 51 26 03 23

[ile.eau-courant@orange.fr](mailto:ile.eau-courant@orange.fr)





## Ricolleau Viaud Bâtiments

Bureau d'Études,  
Coordination de travaux  
Maçonnerie, Charpente, Couverture,  
Démoussage, Menuiserie, Enduit, Pierres,  
Terrasse, Peinture, ...  
Tous travaux en Neuf et Rénovation



## Ogienne de Bâtiments

Plus de 300 réalisations  
depuis plus de 40 ans  
Votre maison clés en main  
avec contrat de construction  
Travaux tous corps d'état

&

**Mettent en commun leurs 40 années d'expérience et de savoir-faire dans la conception, la construction et la rénovation de maisons Islaises et deviennent**

## YEUBTP

Les solutions bâtiments  
pour construire ou  
aménager à l'Île d'Yeu



16 rue de la république

[yeubtp@yeubtp.com](mailto:yeubtp@yeubtp.com)

02.51.58.26.05

Et pour toujours plus de services

### Travaux de VRD

Génie Civil  
Assainissement  
Livraisons Agrégats et Béton prêt à l'emploi

Tel: 02.51.59.54.97 Mail: [batiservices@yourmail.fr](mailto:batiservices@yourmail.fr)



### La Plâtrerie & Carrelages

Cloisons, doublages et plafonds, carrelages et faïences  
Enduits lisses, feutrés à l'ancienne, éponnés, ...

La Plâtrerie réalise des prestations traditionnelles pour les professionnels et les particuliers.

Tel: 02.51.58.26.07

Mail: [laplatrerie@yourmail.fr](mailto:laplatrerie@yourmail.fr)



## Remerciements

M. Charles FOUCARD nous a quitté.

Son épouse, ses enfants, belles filles et petits-enfants remercient toutes les personnes qui leur ont apporté leur aide, leur soutien et leur amitié lors de sa brutale disparition, qu'ils en soient sincèrement remerciés.

Suite au décès de M. LA-POUYADE Jacques, son épouse, son fils, belle-fille, et son petit fils, vous remercient de votre présence, fleurs et marques de sympathie, et tous les amis dévoués qui nous accompagnent pour leur gentillesse, ainsi qu'aux sapeurs pompiers et docteur pour leur dévouement ... un grand merci.

Suite au décès de Mme ROCHER Jeanne, ses enfants, belles filles, gendres, petits-enfants et arrière petits enfants vous remercient de votre présence, fleurs et marques de sympathie. Remerciement au personnel du portage des repas ainsi qu'au personnels infirmiers pour leur dévouement.

Stephan Vogliolo, Thésy Vogliolo de Keukelaere et son mari, leurs enfants et petits-enfants tiennent à remercier tous ceux qui les ont accompagnés par leur présence ou par leur soutien à l'occasion du décès de Gaby Vogliolo. Un grand merci également à tous les membres du cabinet infirmier qui ont contribué à rendre ses dernières années plus douces malgré la maladie, ainsi qu'à l'équipe du cabinet médical et du centre hospitalier.

## Association Equilibre Yoga Energie

L'association assure tout l'été des cours :

A la Citadelle du 9 au 22 juillet et du 12 au 30 août.

A St Sauveur du 1er au 12 août  
Les lundis, mercredis et vendredis de 9h15 à 10 h30.

Cours particuliers et cours de Yoga-maternité sur demande.

Inscriptions au 06 73 36 09 52

## Billard Club Islais



L'équipe du Billard Club Islais vous accueille à la citadelle du Fort de Pierre Levée, salle n° 26. Vous y trouverez 4 billards (3 français, 1 américain). Venez pratiquer ou découvrir ce sport d'une simplicité extrême : avec une bille toucher les 2 autres ! Oui, d'accord, la maîtrise de la technique aide à réaliser les séries, c'est avant tout un jeu, du plaisir.

Vous êtes joueurs, un tarif selon

vous choisissez :

Adhérent 2,00€ la partie,

30,00€ de cotisation annuelle ;

Non adhérent 3,00€.

Vous êtes curieux, des séances découvertes sont au programme, dates et heures sur demande, elles sont gratuites. Et cela est valable quelque soit l'âge et sexe, juste mesurer au minimum 1m40 pour voir la surface du billard. Vous pouvez également regarder quelques vidéos sur internet, elles attiseront votre curiosité.

Contactez-nous,

[billard.club.islais@gmail.com](mailto:billard.club.islais@gmail.com)

laissez vos coordonnées, nous

conviendrons d'un rendez-vous ou

06 85 98 27 26 ou 06 71 22 27 88

## La Fête de la Bio, le jeudi 19 juillet à la Ferme d'Emilie

Le Collectif agricole de l'île d'Yeu vous propose de nous retrouver pour faire la "fête de la Bio", à la Ferme d'Emilie, Chemin de la Messe, le jeudi 19 Juillet 2018 de 18h à 22h. Musique, débat, dégustation : oui, manger naturel, c'est la fête !

"Le bio, c'est quoi ?". Ce sera le thème du débat, tandis qu'au plan local, national et bien au-delà, la nécessité de changer de modèle agricole et alimentaire s'impose quelque soient les difficultés et les freins. Les enjeux sont trop importants !

Au programme de la fête :

- A partir de 18h :

Marché paysan, grillades, sandwichs,

buvette, fouées au feu de bois, glaces

Stand du Collectif agricole

Tricoteuses de la Ferme d'Emilie

Déambulation de Vaguement la

jungle (gratuit)

Jeux pour enfants

Bar et tapas à La ferme d'Emilie

(local de vente)

- De 19h à 20h Concert des musiciens

de "Vaguement la jungle" dans la

Bergerie (billet en vente à l'Office

du tourisme ou à l'entrée de la

Ferme, 8€ adultes, €6 enfants)

- 20h30 Débat : "Le bio, c'est quoi ?"

## Une île ... des auteurs

En vue du prochain concours de nouvelles, l'association « Une île ... des auteurs » organise un stage d'initiation à l'écriture de la nouvelle, les 24, 25, 26 octobre 2018 de 10h à 17h animé par Roula El Jabri, présidente de Si j'écrivais.

Lieu : salle du presbytère Saint Sauveur

Participation : 50€ (dont 12€ de cotisation 2018 à l'association)

Nombre limité à 16 personnes.

N'attendez pas trop pour vous inscrire auprès de UNE ILE DES AUTEURS.

[anitapoiret@gmail.com](mailto:anitapoiret@gmail.com)

## Ping-pong loisir

Pendant l'été, le ping-pong loisir prend des vacances ! Nous vous informerons en temps voulu de la reprise à la rentrée de septembre.

## Oya Nouvelles

Dans le dernier numéro de la revue Oya-Nouvelles (70<sup>ème</sup> anniversaire - été 2018) un oubli s'est produit dans la mise en page de l'article de Maurice Esseul « A la découverte de l'île d'Yeu » sur les noms des quais et des rues.

La dernière ligne de l'article et la signature de Maurice ont « sauté ». C'est la faute de Minouchette la chatte de Popo qui a marché sur le clavier. Elle a été privée de sa place devant l'ordi pendant une heure.

Mille excuses à Maurice Esseul.

La Rédaction

## SARL Plâtrerie Guibert

PLÂTRERIE TRADITIONNELLE  
CLOISON SÈCHE et ISOLATION - ENDUIT PLATRE  
à la machine haute dureté lisse ou feutré à l'ancienne

Tél. 06 07 22 36 09

[guibert.platrerie@gmail.com](mailto:guibert.platrerie@gmail.com)

15 Quai de la Mairie 85350 Ile d'Yeu

## SARL FRADET Christophe



## Maçonnerie

Neuf et rénovation

06 81 14 44 96

Livraison FIOUL

Tél. 02 51 58 76 51

ou 06 77 24 43 76



[christophe.fradet@sfr.fr](mailto:christophe.fradet@sfr.fr)

02 51 59 17 91

[sarl-homelec@orange.fr](mailto:sarl-homelec@orange.fr)

SARL  
**HOMELEC**

Entreprise générale de maçonnerie et électricité

Bureau d'études & Suivi de chantier

Réalisations :

Construction et extension de maison individuelles

Rénovation de maisons

Pierre de pays, terrasses, aménagements



Petit + :

Notre bureau d'études vous accompagne pour les plans et demandes de permis de construire de votre projet, ainsi que le suivi de chantier!

Bureaux ouverts du lundi au vendredi de 9h à 12h et 14h à 18h

Au Ker Chauvneau, 67 Rte de la Rollandière

Retrouvez-nous également sur [homelec-ile-yeu.fr](http://homelec-ile-yeu.fr)

SARL  
**Gloria Miguel**

Artisan Islais  
**Maçonnerie Générale  
& Rénovation**

Maçonnerie - Toiture  
Pierre de Pays - Terrasse

52 rue Georges Clémenceau 85350 Ile d'Yeu

Tél. 06 79 29 60 93

miguel.gloria@aliceadsl.fr

Entreprise de Maçonnerie  
Neuf & Rénovation

**Le-Bris Rodrigue**

Maçonnerie - Couverture  
Murs de roches - Extension ...

**1, rue de Ker Andry**

85350 Ile d'Yeu

Tél. 06 42 53 14 74



Ets Général de Batiment DS

MAÇONNERIE  
GÉNÉRALE  
et GROS OEUVRE

- ◉ NORMES ACTUELLES DE BATIMENT ◉
- ◉ ASSAINISSEMENT ◉
- ◉ TERRASSEMENT ◉
- ◉ TOUS TRAVAUX ◉

96 bis rue Pierre Henry - 85350 l' ile d'yeu

Tél. 07 87 87 86 71

email : da.silvanuno@free.fr

Turbé Anthony

Artisan Islais

**Entreprise de maçonnerie**

Neuf et rénovation

Maçonnerie - Couverture  
Extension de maison  
Terrasse - Pavage en roche

58 Ter Rue du Tardy 85350 Ile d'Yeu

Tél. 06 88 56 31 34

mail : turbe.anthony@hotmail.com



**IMMOBAT  
MPF**

ConstructioN RénovatioN

SOLUTIONS TECHNIQUES - INGÉNIERIES  
Grand choix de tomettes à l'ancienne fait main

**IMMOBAT MPF**

Mário Ferraz - Directeur technique

39, rue Gate Bourse 85350 L'ILE D'YEU

Tél. 06 47 29 73 12

e-mail : immobat85@hotmail.com



**Bureau d'étude**  
Elaboration de plans  
Dépôt de permis de construire  
Coordinations de travaux  
Maîtrise d'œuvre

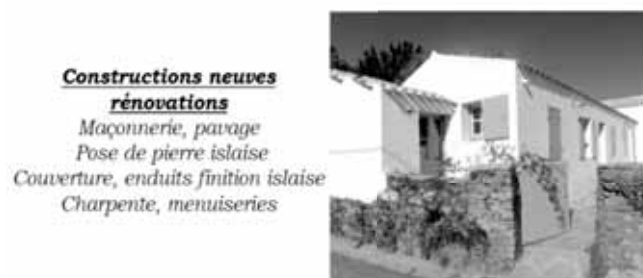

**Constructions neuves  
rénovations**  
Maçonnerie, pavage  
Pose de pierre islaïse  
Couverture, enduits finition islaïse  
Charpente, menuiseries



Pour toute demande concernant vos projets  
contactez nous au **02 28 11 05 83**  
ou rendez vous à notre agence située au 18 rue calypso  
à Port Joinville (face au magasin CASINO)  
Mail : sarilabellemaison@gmail.com



Dominique JARNY

**Maçonnerie (neuf et rénovation)  
Parement pierre du pays - Peinture**

**06 17 34 16 29**

renovileyeu@sfr.fr

5, rue de l'Asphodèle 85350 Ile d'Yeu



# Eben'Oya

Yannick Bessonnet

Ébénisterie, Agencements d'intérieur, Cuisines, Salles de Bains, Placards, Cheminée bois, Restauration ...

14, rue de Cadouère 85350 Ile d'Yeu  
Tél. 09 60 05 02 45 - 06 18 17 02 95 - e-mail : ebenoya@orange.fr

## Charly Menuiserie

Pose de charpentes, ouvertures, doublages, parquets, Lambris et menuiserie en tous genres

Beneteau Charly - 06 78 34 85 02  
beneteaucharly85@gmail.com



## MENUISERIE PERROT

Maxime Perrot

Ouvertures • Bois / PVC / alu • neuf et rénovation  
Charpente / Menuiserie extérieur et intérieur

06 78 49 01 47 • menuiserie85.perrot@gmail.com



Nouveau à l'île d'Yeu

## LAMIBOIS MENUISERIE

Julien BERNARD - LE CORRE

Menuiserie - Charpente - Terrasse de jardins - Doublage, ...

06 59 20 58 84 - lamiboismenuiserie@gmail.com



Cloisons sèches  
Plaques de plâtre  
Bois  
Isolation  
(Thermique et Acoustique)

Doublages, Cloisons, Plafonds  
Neuf & Rénovation

20, rue du Tardy 85350 Ile d'Yeu

Tél. 06 11 44 41 89

e-mail : plaquoyasarl@orange.fr



## Maindron

Préservation des constructions

TRAITEMENT FONGICIDES  
ASSECHEMENT DES MURS (salpêtre)  
TRAITEMENT DES CHARPENTES  
(Insectes, champignons, mères)

**PRESENT SUR L'ILE REGULIEREMENT**

[www.maindron.fr](http://www.maindron.fr)  
12 rue des Frères Lumière 44119 TREILLIERES  
**02 40 72 80 80**  
laurent.maindron@maindron.fr  
Antenne à Paris 01 42 93 53 26



## MENUISERIE

BOIS - ALU - PVC  
AMENAGEMENTS EXTERIEURS BOIS  
CLOISONS SECHES - STORES - BANNES

ROUTE DE LA TONNELLE - 85350 L'ILE D'YEU  
LA BRETAUDIÈRE 85550 LA BARRE DE MONTS

☎ 02 51 49 89 43 - 06 11 51 91 56

e-mail : franck.ronsin@wanadoo.fr



ARTISAN AGRÉÉ RGE  
CRÉDIT D'IMPÔT

- Pour le changement d'ouvertures et volets Bois - Alu - PVC
- Pour vos projets plaques de plâtre

[www.ronsin-menuiserie.com](http://www.ronsin-menuiserie.com)

## SARL GAUTIER Hervé

MENUISERIE - CHARPENTE  
BOIS - PORTES FENETRES - VOLETS

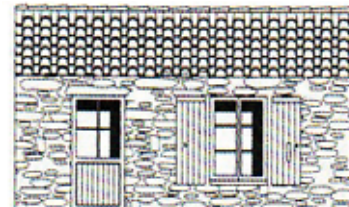

Lotissement de la Gâtine, rue Georges Clémenceau  
85350 ILE D'YEU

Tél. 02 51 26 03 96 - 06 15 27 07 41

Fax. 02 51 26 05 19

e-mail : gautier.herve@aliceadsl.fr

## Menuiserie - Charpente - Agencement



sarl  
**MENUISERIE  
Océane**

Guillaume LE BRIS  
Tél/Fax : 02 51 58 36 74  
menuiserieoceane@orange.fr

Sarl Menuiserie Océane - ZA le Marèche 85350 Ile d'Yeu

**MENUISIER  
EBENISTE**  
Neuf et Rénovation

Ouvertures (Bois, PVC, Alu)  
Volets - Charpente - Terrasses  
Parquets - Ponçage et Finitions

Et tous vos aménagements divers ...



**Romain GIRARD**  
21 la Marèche  
85350 Ile d'Yeu  
**06 03 52 38 72**  
[yeupropose@laposte.net](http://yeupropose@laposte.net)

Déplacement possible sur le continent

SARL - 8549 AUTOURDREUIL



# MENUISERIE

## ESPACE BOIS



- Charpentes
- Isolations
- Ouvertures (Bois, PVC, Alu)
- Agencements Intérieurs
- Cloisonnements
- Cuisines
- Agencements Extérieurs



02.28.12.04.07

28 Route de la Marèche  
85350 l'île d'Yeu

[jdespacebois@laposte.net](mailto:jdespacebois@laposte.net)



Entreprise Agréée RGE

- Pour le remplacement des menuiseries Bois / PVC / Alu
- Pour l'installation de volets isolants PVC / Résine / Alu
- Pour les travaux d'isolation par l'intérieur

Vous pouvez bénéficier sur ces travaux de crédits d'impôts, de prêts à taux zéro, d'Eco-primes CEE ou de l'ANAH

## MAISON OSSATURE BOIS

## ESPACE BOIS



02 28 12 04 07 [jdespacebois@laposte.net](mailto:jdespacebois@laposte.net)  
28 route de la Marèche - 85350 L'ILE D'YEU

# NMA

NICOLAS MALLIÉ AGENCEMENT

## Agrandissement et maison à ossature bois

Menuiserie (Bois / Alu / PVC)

Volet (Bois / Alu / PVC)

Portail / Porte de garage

Placoplâtre - Isolation

Charpente

Parquet collé ou cloué - Lambris

Agencement intérieur

(cuisine - dressing - placard)

Terrasse bois . . .

NEUF & RENOVATION - DEVIS GRATUIT

17 rue de Louzigny 85350 L'ILE D'YEU

07 71 07 35 39

[nicolasmallieagencement@gmail.com](mailto:nicolasmallieagencement@gmail.com)

## Menuiserie insulaire Cédric Taraud

Menuiserie - Charpente  
Ouvertures (bois PVC alu)  
Isolation - Terrasse bois  
Neuf/Rénovation

**RGE NOUVEAU !  
ARTISAN DIPLÔMÉ RGE**

- Reconnu Garant de l'Environnement -

CRÉDIT D'IMPÔT - PRÊT A TAUX ZERO  
CEE - ANAH

SUR LES CHANGEMENTS D'OUVERTURES  
(BOIS / PVC / ALU)

ISOLATION TOITURE ET MURALE

VOLETS ISOLANTS

(PVC ET RESINE COMPOSITE)

Renseignements et conditions - nous contacter

Zone artisanale de la Marèche - 85350 Ile d'Yeu  
Tél. 06.10.18.15.32 - Bureau : 06 27 05 52 18  
Site internet : [www.menuiserie-insulaire.com](http://www.menuiserie-insulaire.com)  
e-mail : [menuiserie.insulaire@free.fr](mailto:menuiserie.insulaire@free.fr)



**CHARPENTE - MENUISERIE**  
Bois - P.V.C. - Alu  
Cloisonnement - Isolation  
**AGENCEMENT**



*Le contact pour votre projet*

90, rue de la Garde - 85350 ILE D'YEU  
06.13.64.38.96 \*\*\* 02.51.58.34.81  
[gautier.freres@wanadoo.fr](mailto:gautier.freres@wanadoo.fr)

# Annonces

AV à Cadouère, rue du Château Gaillard, parcelle de 530 m<sup>2</sup> avec emprise au sol de 70%, 88000 € à débattre. Tél. 06 89 29 79 47

L'Atelier de Claire recherche à louer, pas cher, de septembre 2018 à juin 2019, un local, une salle ou un studio, minimum 30 m<sup>2</sup> (chauffé) pour donner ses cours. Etudie toutes propositions.  
Tél. 06 86 18 21 53  
milleclaire@hotmail.com

Cherche local pour pratique collective de yoga, 50 m<sup>2</sup> min, avec de préférence plancher ou lino.  
Tél. 06 43 81 13 38

Cherche petite location à l'année pour 1 personne seule.  
Tél. 06 21 31 74 51

A LOUER à Nantes Sud, appartement 67 m<sup>2</sup> rénové en 2017, proche tram, quartier calme, cuisine équipée, collocation possible, 740 € / mois charges comprises.  
Tél. 06 60 61 23 22

A LOUER à la semaine maison à Sarlat en Juillet Aout Septembre.  
Tél. 06 80 10 14 43  
ou 05 53 04 07 54 HR

A LOUER à l'année maison particulière, 2 chambres, jardin.  
Tél. 06 35 25 19 56

A LOUER maison au Port, quartier calme, 3 chambres / 6 personnes, dispo du 11 août au 8 septembre.  
Tél. 06 22 46 02 60

A LOUER maison de famille, charme, dans Port Joinville, 2ème quinzaine de juillet et septembre, 4 ch, 2 sdb, séjour avec cuisine ouverte, lave linge, linge fourni, jardin, calme, 7 pers possible, 2400 € la quinzaine en juillet.  
Tél. 06 60 66 22 34

A LOUER de Juin à Octobre maison 2 ch, séjour, terrasse, jardin, La Citadelle. Tél. 06 35 25 19 56

A LOUER maison 4 pers, calme, jardin clôturé, cuisine, salon, 1 chambre, sb, wc, proche commerces port et plage. Juillet et août.  
Tél. 02 51 58 36 97  
Ou 06 22 20 81 07

A LOUER maison Ker Bossy, 6 pers, 3 ch, tt confort, juillet août.  
kerbossy.wordpress.com  
Tél. 07 60 04 44 00

A LOUER du 25/08 au 01/09, près St Sauveur, jolie maison 6 pers + studio 2 pers dans grand jardin, terrasse sud, linge fourni, tt confort.  
Tél. 06 79 78 01 39

A LOUER maison familiale aux Vieilles, 4 ch, 8 pers, 2 sdd, salon, sej, cuisine, grande terrasse, libre jusqu'au 21 juillet et du 25 août à fin septembre.  
Tél. 06 71 64 56 97

Location saisonnière à Port Joinville, maxi 4 personnes.  
Tél. 06 87 56 39 90

Location chambres d'hôtes sur l'île d'Yeu. Tél. 06 41 30 35 75

A LOUER maison Port Joinville, 2 ch, 5 personnes, tt confort, terrasse, barbecue, toutes périodes de vacances, semaine, quinzaine.  
Tél. 02 51 58 38 90 HR

A LOUER Ker Châlon, près plage, maison tout confort pour 7/9 personnes, 4 chambres, grand jardin clôturé, linge de maison non fourni, libre août, possibilité quinzaine, mois. Tél. 06 19 62 63 12

Recherche travailleur pour couler dalle béton à Yeu début août 2018.  
Tél. 06 86 93 63 48

Urgent ! recherche aide pour dame âgée, aux Sabias, du 15/07 au 15/08, 4 h/jour, 15 €/h net.  
Tél. 06 80 68 00 64

Baby-sitting. Jeune fille de 19 ans gardé les enfants en journée et en soirée. Tél. 06 51 05 71 62

Jeune femme de 27 ans expérimentée propose heures de ménage et de cuisine. Charlotte : 06 18 85 11 74

Recherche heures de ménage, préparation de votre maison (intérieur) / petits travaux (extérieur) avant et après votre séjour, repassage à domicile (possibilité de récupérer et déposer le linge à votre domicile). Chèque emploi service.  
Tél. 06 12 51 70 42

Aide soignante diplômée propose ses services aux particuliers (jour et nuit) pour les actes de la vie quotidienne pendant la saison estivale.  
Me contacter au 07 71 26 28 89

Recherche une personne pour jouer de l'orgue pendant notre messe de mariage le vendredi 31 août (messe à 15h30 à Port Joinville). Rémunération à voir ensemble.  
Tél. 06 49 49 45 05

Joueur échecs confirmé recherche partenaires pendant saison estivale.  
Contact Eugène : 06 69 41 96 77

Vide tableaux marines divers, Méheut, Bertrand, Lecomte, samedi 14 juillet (le 15 si pluie), 15h/18h, 16 rue de Ker Châlon.  
Tél. 06 42 84 59 11

Vide maison samedi 21 juillet, 10H à 13H et 15H à 18H, 62 rue du Jarrit (Route St Sauveur à La Meule). Tél. 06 82 89 61 95

Vide maison 21 et 22 juillet de 10h à 18h, 110 rue de la Meule. Vaisselle ancienne, bibelots, vêtements de marine, etc ...

Vide maison jeudi 26 juillet, rideaux, plaids, outils, coupons tissu, housse d'ameublement, coussins, bibelots, canapé ...  
58 rue de la Saulzaie  
10h - 13h30 / 15h30 - 18h30

Vide maison le samedi 28 juillet de 10h à 19h, La Chamade - 86 route du Marais Salé (St Sauveur)

AV 84 numéros du Chasse-Marée, de 57 à 131 (avec quelques manquants), 3 € le numéro ou 200 € le tout (à l'île d'Yeu).  
Tél. 06 83 56 69 41

AV plaque induction mobile (1 feu), marque Brandt, peu servi, 50 €. Tél. 07 70 59 60 73

AV cave à vin Liebherr WK 136, 119 bouteilles, H125xL66xP67 cm, température réglable, ventilation interne, 3 clayettes bois, état neuf, prix neuf 800 €, vendue 400 €. Tél. 06 73 23 87 19

AV vaisselle pour bateau en mélamine blanc : 6 assiettes plates, 6 petites à dessert, 4 creuses, 6 bols, 10 mugs, 10 verres à eau acrylique, 4 verres à pied plexi, 2 coupelles, 1 saladier. 200 € à déb.  
Tél. 06 73 23 87 19

AV table de bateau, hauteur 63x88x44, alu et mélaminé, 50 €. Tél. 06 73 23 87 19

AV miroir reproduction hublot avec porte et rangement à l'intérieur, grande taille.  
Prix : 80 €. Photos sur demande.  
Tél. 07 70 59 60 73

AV prie Dieu Napoléon 3, parfait état, 100 €. Tél. 06 81 08 47 28

AV paire de fauteuils STEINER en cuir noir, en parfait état d'usage, 700 € la paire.  
Tél. 06 12 88 96 63

AV fauteuil de salon 200 €, 1 prie Dieu ancien 100 €, luminaire roue marine 50 €, joug-bœuf 60 €, 3 fauteuils état neuf 35 € pièce.  
Tél. 06 86 78 56 24

AV 2 fauteuils Garden, plastique et métal, in/out, couleur noir, très bon état, 120 € la paire.  
Tél. 06 81 08 47 28

AV 2 meubles cuisine blancs, neufs, 40 €. Tél. 06 62 78 61 12

AV lit superposé et bureau d'enfant assortis, gris azuré, en chêne massif, marque « C'est ma Chambre » (Paris), en parfait état d'usage, 500 €. Tél. 06 12 88 96 63

AV 2 lits Ikea avec ou sans matelas 90x200 cm, 2 canapés Ikea 2 places (couverture toile bleu, bon état), 1 table salle à manger Ikea 8/10 couverts. Tél. 06 63 81 34 79

AV meubles de salle à manger chêne clair stil belge années 40 : vitrine 4 portes à cuir rouge (240x55x105), placard à verres, fenêtres décorées, 2 portes à cuir rouge (125x48x173), table à rallonge (169(+55+55)x94x79), 2 chaises cuir rouge. 1500 €. Tél. 02 51 58 79 13  
ou 09 71 29 72 12

AV portique de sport pour enfants, tube galvanisé, 3 places, 6 crochets, prix modéré.  
Tél. 06 02 14 89 47

AV mezzanine en pin massif, dimension couchage 140, hauteur totale 2.25 m, longueur 2 m, largeur 2m, véritable escalier pour y monter.. 150 € à débattre.  
Tél. 06 71 22 27 88

## Décap'Yeu

Décape (presque) tout ... et ponce  
sans produit chimique

**Bateaux :** Décapage antifouling de coques gel coat/bois/métal.  
Nettoyage basse pression des boudins de Zodiac, teck, inox, etc...

**Meubles :** Bois, métal, PVC - Volets : Bois et aluminium.

**Terrasses :** Bois et pierre - **Décapage de charpentes**

**Métal :** Inox, Cadres vélo, moto, radiateurs fonte, filtres hottes aspirantes.  
Ravalement et nettoyage de murs en pierres apparentes.  
Traitements non chimiques des mousses.

Decapyeu@outlook.fr - Mob.: 06 51 58 13 33  
Facebook.com/decapyeu  
Rue des Bossilles « Pôle économique » - Port Joinville

## Michel GUINET

TOUS TRAVAUX DE PEINTURE  
INTERIEURS & EXTERIEURS  
NEUF & RENOVATION

06 64 50 68 91  
guinet.peinture@gmail.com

Z.A. Le Marêche  
1 rue des Ateliers  
L'île d'Yeu

DECO & PEINTURE INTERIEURE

Julie Sauvion  
ARTISAN PEINTRE  
06 21 10 45 10  
julie.sauvion@orange.fr

Siret 442 722 567 00017



Peinture **AVENARD** Décoration

MOQUETTES - PARQUETS  
PEINTURES SUR BOISERIES ET MURS  
LAVAGE HP - RAVALEMENTS

44 CHEMIN DU JARRY \* ILE D'YEU

☎ 02 51 58 44 14 [avenard\\_max@orange.fr](mailto:avenard_max@orange.fr) ☎ 06 09 82 69 53

SARL **Fradet** Etienne  
Peinture - Décoration

- Intérieur
- Extérieur
- Neuf
- Rénovation
- Béton ciré
- Vitrerie

Tél. 06 80 54 29 39

ZA - Route de la Marèche - 85350 L'île d'Yeu  
Mail : fradetetienne@yahoo.fr

SARL **RIOU FRÈRES**  
ENTREPRISE GÉNÉRALE DE PEINTURE

Mathieu  
RIOU

Intérieur / Extérieur  
Neuf & Rénovation

16 Rue du puits mulet | 85350 Ile d'Yeu  
Tél. : 02 51 58 41 35 | [riou.peinture@gmail.com](mailto:riou.peinture@gmail.com)

NOUVEAU

**EMPELL'ÎLE**  
PEINTURE  
Etienne TARAUD  
PLUS DE 10 ANS D'EXPERIENCE

PEINTURE - DECORATION  
INTERIEUR - EXTERIEUR - NEUF - RENOVATION

ZA - Route de la Marèche 85350 ILE D'YEU  
☎ 06 28 02 09 99  
✉ [embellilepeinture@gmail.com](mailto:embellilepeinture@gmail.com) **f** Embell'île Peinture

**Entreprise de Peinture**

**Cyrille BONNIN**  
entretien – rénovation  
intérieur & extérieur

**NOUVEAU**  
**ARGILE**  
couleurs de terre

Peinture haut de gamme

- Gamme Nature formulée à partir d'huile de tournesol
- Gamme Intérieur

EN VENTE EXCLUSIVE SUR L'ILE

16, rue de Louzigny 85350 Ile d'Yeu  
Tél. 02 51 59 31 68 - Port. 06 81 21 33 01  
[bonnin.cyrille85@orange.fr](mailto:bonnin.cyrille85@orange.fr)

ENTREPRISE GENERALE DE PEINTURE

S.A.R.L.  
**RENAUD-BOBIN**  
21 rue Louzigny - Saint Sauveur  
85350 ILE D'YEU

Ravalement extérieur  
Isolation thermique par l'extérieur  
Démoussage de toitures  
Décoration intérieure  
Revêtements de sols et murs  
Effet de béton ciré  
Relooking de vos meubles  
Vente de peintures professionnelles aux particuliers

**LEC artisan** Pour vos murs intérieurs

Venez découvrir dans notre hall d'expo un large choix d'effet à la chaux

L'entreprise RENAUD-BOBIN = 30 ans d'expérience

[www.bobin-jacques.com](http://www.bobin-jacques.com) ✉ [patrenaud@bobin-jacques.com](mailto:patrenaud@bobin-jacques.com)

**02.51.58.52.93**



## TRAVAUX avec MINI PELLE - TRACTO PELLE MECANIQUE (BRISE ROCHE)

Raccordement à l'égout - Assainissement  
Réalisation d'épandage - Pose fosse toutes eaux - Fondation  
Dessouchage - Nivellement - Démolition - Travaux divers



Méca Océan  
ZA du Marèche - Ile d'Yeu  
Tél. 06 12 19 72 03

DEVIS  
GRATUIT

**CHARLY LE BRIS**

06 78 52 44 86  
lebrischarly@yahoo.fr

ENTRETIEN DE JARDIN  
TONTE - ABATTAGE  
ELAGAGE ...

COOP pour service  
à la personne

## Atout Entretien

### A VOTRE SERVICE

- Entretien de pelouse • Gardiennage de maisons
- Tailles de haies • Élagages • Abattages
- Enlèvements de déchets verts (tontes et branchages)
- Dépannages divers

### LOCATION DE MATERIELS

- Tondeuses & tondeuse herbe haute • Débroussailleuse
  - Nettoyeurs haute pression • Perforateurs
  - Ponceuses à bande • Scies circulaires • Meuleuses
  - Fendeurs de bûches • Groupe électrogène (2300W)
  - Marteau piqueur électrique • Broyeur de branches (maxi. 5 cm)
- Livraison à domicile gratuite

Laurent PENARD  
85350 ILE D'YEU

06 81 71 26 60

## ENT. MOLLÉ JOËL

TERRASSEMENT - TRAVAUX PUBLICS

Réalisation de votre  
assainissement non collectif  
Pour un meilleur respect de notre environnement  
SEULE ENTREPRISE A L'ILE D'YEU  
ADHERANT A LA CHARTE  
DE QUALITE ANC VENDEE



Raccordement au tout-à-l'égout - Confections d'accès stabilisés à vos propriétés  
Creusage et busage de puits, de tranchées - Dessouchage, Démolition  
Vente de remblais, Terre végétale, Remblais terreux, Pierres à bâtir  
Drainages - Mise en terre de vos différents réseaux  
Travaux dans le rocher avec brise roche - Confection et curage fossé

02 51 59 20 41 - joel.molle@wanadoo.fr

Retrouvez La Gazette Annonces sur internet  
[www.gazette-iledyeu.com](http://www.gazette-iledyeu.com)

**HYGIENE  
DE VENDEE**  
EXPERTS EN DESTRUCTION DE NUISIBLES DEPUIS PLUS DE 30 ANS

02 51 46 68 17  
06 80 95 08 54

15 rue du Vieux Moulin  
85150 Saint Georges de Pointindoux  
patrick.simonneau85@orange.fr

Agrément taupes n° 5289 - Agrément ministériel PL00410

SARL HYGIENE DE VENDEE au Capital de 10 000 €  
Siret 51948363000017 - APE 8129A



### TAUPIER

### DESTRUCTION

Guêpes, frelons, frelons asiatiques

### DERATISATION

Particuliers et professionnels, sites  
agro-alimentaires et industriels

### DESINSECTISATION

Blattes, puces, punaises de lit, mouches,  
fourmis, chenilles processionnaires...

### DESINFECTION

Sarcopte de la gale, après décès, bâtiments  
d'élevage, désencombrement de locaux

### PIEGEAGE

# ALCEM TP

ASSAINISSEMENT - TERRASSEMENT  
DEMOLITION - DESSOUCHAGE  
MINERAUX - DALLAGES PIERRES

LOCATION MATERIEL - NACELLE  
UTILITAIRE - MINI PELLE

02 51 58 80 28



55 rue de la Grosse Roche - 85350 L'ILE D'YEU

[alcem@orange.fr](mailto:alcem@orange.fr)



**Aménagements de jardins**  
Plantations - engazonnement  
Constructions de murets - clôtures - dallages  
Arrosage automatique  
Terrasse bois

**Entretien de jardin**  
Suivant contrat annuel - tonte - taille ...

Appelez-nous pour un devis gratuit

**06 09 71 27 43**

idverde - Chemin des Nates - 85350 Ile d'Yeu



**Renaud Barault**  
— paysagiste —  
Un paysagiste diplômé à votre service  
pour embellir votre jardin

**création et entretien de jardins**  
aménagement de jardins - croquis à l'aquarelle  
gazons - aménagement de terrasses en bois - clôtures  
tontes de pelouses - tailles de haies

4 rue de faux girose - 85 350 l'île d'Yeu - renaud.barault@laposte.net  
**Tél : 06 72 87 63 85**

**Jardins**  
Pascal FOURNIER, paysagiste  
**d'Yeu**

**création  
entretien  
aménagement**

25 route de la Vigne à la Croix  
85350 L' ILE D' YEU  
02 51 58 37 36 - 06 07 49 37 63  
[www.jardinsdyeu.fr](http://www.jardinsdyeu.fr)  
mail : [jardinsdyeu@orange.fr](mailto:jardinsdyeu@orange.fr)

Plantations, engazonnement, clôtures, maçonnerie paysagère (murets, dallage...)  
Pour vos travaux de débroussaillage, location avec chauffeur d'un micro tracteur  
équipé d'un girobroyeur, rotavator, enfouisseur, godet chargeur, idéal pour petits et  
grands jardins (pour débroussaillage, fauchage, préparation de sol pour semis...)

## Ô' JARDIN

ET SI O' JARDIN ÉTAIT VOTRE SEUL INTERLOCUTEUR SUR L'ILE

Travaux de jardinage (Tonte, Taille de haie...)

Surveillance de résidence - Ménage

AGRÉÉ SERVICE A LA PERSONNE

Cédric Féliot : 06 30 15 73 07 - [ojyeu85@gmail.com](mailto:ojyeu85@gmail.com)

## ENTREPRISE P.J.G.

**DOUCET David**

Entretien et création de jardin

Entretien - ouverture et fermeture piscine

**06 65 55 10 00**

email : [manue.yeu@hotmail.fr](mailto:manue.yeu@hotmail.fr)

  
**Turbé Mousnier**  
PÉPINIÈRE

Aménagement  
Entretien jardin  
Pépinière  
Maçonnerie  
Clôture

**NOUS PASSONS AUX HORAIRES D'ÉTÉ**  
**OUVERT DU LUNDI AU SAMEDI**  
**10H30 - 12H30 / 15H - 19H**  
(fermé dimanches et jours fériés)

**Arrivage de poteries et de plants fleuris pour l'été**

Route de la Croix - 85350 ILE D'YEU - Paysage 06 24 39 74 88 - Pépinière 06 75 68 69 01

[jean-luc.turbe@wanadoo.fr](mailto:jean-luc.turbe@wanadoo.fr)

# Annonces

AV échafaudage alu, état neuf, dim. Face 1,70 m, H3, 6 m, H. plateau 2,5 m, H. travail 4,70 m, poids 24 kg, 110 €. Tél. 06 25 63 64 19

AV surplus après travaux, bardage sapin marron, neuf, 13 longueurs de 4,50 m x 0,145 (soit 8,50 m²), 100 € (valeur neuf 222 €). Tél. 06 12 34 16 99

AV tondeuse électrique neuve, 55 €. Tél. 06 62 78 61 12

AV broyeur Bosch AXT 25 TC à turbine, pour branches diamètre 45 cm, 2500 W, silencieux, neuf dans son emballage d'origine, jamais servi, 410 €. Tél. 06 73 23 87 19

AV scarificateur Pilote thermique S400H, moteur Honda GC160 4 temps 5 cv, servi 2 fois, largeur 40, bac 50 litres, neuf 400 €, vendu 200 €. Tél. 06 73 23 87 19

AV 4 m3 de pierres de l'île. Tél. 07 81 14 14 53

AV 2 vélos enfant dont 1 avec roues stabilisatrices, 5/7 ans et 6/9 ans. 50 € chacun. Tél. 06 13 09 37 52

AV beau vélo vintage Motobécane, couleur inox, vitesses, bon état, 130 €. Tél. 06 81 08 47 28

AV 2 Solex en état de marche. Tél. 06 16 16 46 11

AV vélomoteur Peugeot Vogue, bon état, 180 €. Tél. 02 51 58 58 03

AV moto 125 SR Yamaha, 11000 km, 500 €. Tél. 06 84 58 68 91

AV remorque Erka 910, charge utile 280 kg, PTC 340 kg, bon état général, 90 €. Tél. 06 44 89 97 71

Recherche Mehari en état ou à restaurer. Faire proposition. Tél. 02 40 13 28 30 ou 06 32 44 37 87

AV Méhari 1986, bon état, contrôle technique ok, 8000 €. Tél. 06 86 48 57 40

AV Renault 4 Clan, blanche, année 1981, pour pièces dont 4 pneus récents (moins de 3 ans et moins de 700 km), attelage. Dans garage clos hors saison, dernier CT août 2016, urgent, non roulante après le 9 août 2018. Prix à débattre. Tél. 06 25 01 16 24

AV R4 Savanne, 1986, bon état, contrôle ok, 157000 km, 4 pneus neufs, peinture 3 ans. Tél. 06 17 57 19 67

AV Citroën Xantia diesel, 67000 km, 1995, ctok, réparations à prévoir (devis 538 €), 500 €. Tél. 06 67 24 10 83

AV annexe état neuf, 150 €. Tél. 06 12 34 16 99

AV pièces bateau : 1 mousqueton à mouillage, 1 main de fer, cordages ... Tél. 06 73 23 87 19

AV Optimist bois, complet, bon état, 100 €. Tél. 06 87 34 57 59

AV canot de survie Plastimo neuf (à contrôler) ISO 4, 500 € (neuf 1330 €). Tél. 06 98 87 43 15 ou 02 51 58 45 15

AV dériveur EQUIP pour initiation ou compétition, solo ou double, 4,25 m, avec trapèze, bon état, remorque de plage, 450 €. Tél. 06 80 30 81 77

AV 470 complet, remorque route et mise à l'eau, grand voile, 800 €. Tél. 06 62 92 83 80

AV bateau Rocca 4,70 m, coque plastique, très stable, pêchant, nombreux coffres rangements + mot Honda 4T 15 cv, hiverné et entretenu par professionnel. 1600 €. Tél. 06 64 84 90 90

AV coque Rocca 3,80m, tbe, bache, moteur Yamaha 9,9 cv 2T tbe, pompe eau neuve, accessoires, remorque galva, 1700 € à déb. Tél. 06 11 49 02 97

AV Quiksilver 340 sport, 2009, Tohatsu 6 cv 30 H, tbe, visible La Croix. 1700 €. Tél. 06 37 69 02 91

AV Cap 4700, 4,70 m + 25 cv Evinrude (2015) + remorque, peu servi. Tél. 06 85 34 27 82

AV bateau Beneteau Capelan 4.50, moteur hors bord Yamaha 8 cv 4 temps, bon état, remorque, 1600 €. Tél. 06 12 34 16 99

AV voilier First 18 QR, tbe, refait en 2010, visible ponton E57, 3500 €. Tél. 06 72 41 56 53

AV vedette Quicksilver 480 Cruiser + Mariner 40 cv 4 temps. Yeu Nautic : 02 51 26 07 13

AV bateau Merry Fisher Marlin 855 x 200 cv Suzuki. Yeu Nautic : 02 51 26 07 13

AV California 5.50 construit en 1990, moteur fixe Volvo 2001 9 cv, antifouling refait à neuf, tableau électrique refait à neuf, manette d'embrayage neuve. Moteur très bien entretenu (révision annuelle), vidange faite, 2 batteries. Grément disponible (emplature à réparer), voiles d'origine (voile génois), génois sur enrouleur. Remorque. 5000 €. Tél. 06 07 05 59 45

AV dériveur Skellig 1, 2007, 4,28 m, voile au tiers couleur tan, bon état, look traditionnel, sécurisant, remorque route, moteur 5 cv, 5000 €. Tél. 06 72 80 55 44

AV Beneteau Californie 580, Mariner 50 cv 4 T, au port de plaisance, équipé 5ème cat, sondeur + GPS. Tél. 06 62 72 93 12



## YEU NAUTIC

VENTE NEUF ET OCCASION  
REPARATION, ENTRETIEN BATEAUX  
GARDIENNEGE - MECANIQUE  
REPARATION BATEAUX  
PNEUMATIQUE (agrée Zodiac)

**PROMOTION MOTEURS SUZUKI :**  
-25% sur les moteurs de 2.5 à 30cv, barre franche

**PROMOTION MOTEURS MERCURY :**  
-25% sur les moteurs de 2.5 à 30cv

**OPERATION REMOTORISATION MERCURY :**  
Jusqu'à 4000 € de reprise sur l'achat  
d'un moteur à partir de 40 cv

Port de Plaisance  
Rue de la Galiote  
Ile d'Yeu  
yeunautic@orange.fr  
**02 51 26 07 13**





# BOURYE

GARDIENNEGE - PLAISANCE



➤

TRANSPORT DE BATEAUX

➤

LAVAGE - CARÉNAGE

➤

PORT À SEC

**Tél. 06 03 92 06 08**

**boury.gp@orange.fr**

Route de la Plage - Port-Joinville - L'Île d'Yeu



## LA ROUE LIBRE

LOCATION / VENTE  
& ENTRETIEN DE CYCLES

vous propose :

- Vente de VELOS NEUFS  
(classiques - VTT - VTC - enfants - vélos électriques)
- Service REPARATIONS de vélos

4 rue Calypso 85350 Ile d'Yeu  
**Tél. 02 51 59 20 70**  
larouelibre@wanadoo.fr







**TRANSPARENCE, SERIEUX, COMPÉTENCE ...**

UNE EQUIPE A VOTRE ÉCOUTE SUR L'ILE D'YEU POUR L'ACHAT OU LA VENTE DE VOTRE BIEN

**EXTRAIT DES EXCLUSIVITÉS DE NOTRE VITRINE AGENCE**



**| TERRAINS A VENDRE**

LES SAPINS, réf. 2172, terrain 2060 m<sup>2</sup>. 320 000 €      KER CHALON, réf. 2176, terrain 1092 m<sup>2</sup>. 172 000 €  
KER VIROUX, réf. 2169, terrain 1857 m<sup>2</sup>. 291 000 €      LA MEULE, réf. 2200, terrain 486 m<sup>2</sup>. 89 250 €  
MARAIS SALÉ, réf. 2187, terrain 1300 m<sup>2</sup>. 270 500 €      KER PIERRE BORNAY, réf. 2192, terrain 398 m<sup>2</sup>. 81 000 €



**422 000 € | CADOUERE      EXCLUSIVITE      Dossier n°2170**  
**MAISON ENTIEREMENT RESTAUREE AVEC DEPENDANCE**

AU COEUR DU VILLAGE DE CADOUERE, MAISON ENTIEREMENT RESTAUREE AVEC GOUT SUR UNE BELLE PARCELLE ARBORE : Maison avec un grand salon/séjour et cuisine ouverte, 3 chambres, 1 SDD et un WC. Dépendance de 25 m<sup>2</sup> avec chambre, mezzanine et SDD, terrasse, jardin et abri à vélo. PARCELLE CONSTRUCTIBLE ZONE UP – 100%.  
-Surf.hab.: 113 m<sup>2</sup>  
-Surf.ter.: 564 m<sup>2</sup>  
-Nb chambres : 4



**846 000 € | LES BROCHES      Dossier n°2198**  
**AU FOND D'UN CHEMIN DE TERRE, AU CALME**

MAISON ENTIEREMENT RESTAUREE ENTOURÉE D'UNE GRANDE PARCELLE. Maison comprenant : salon/SAM avec cheminée, cuisine, arrière cuisine, SDB, SDD, 2 WC, 3 chambres. Dépendance attenante avec une 4ème chambre et SDD. Garage attenant avec SDD. Terrasse orienté Sud. Sur une grande parcelle en Zone N naturelle, construction de 30m<sup>2</sup> attenant possible.  
-Surf.hab.: 119 m<sup>2</sup>  
-Surf.ter.: 4171 m<sup>2</sup>  
-Nb chambres : 4



**642 000 € | SAINT SAUVEUR      EXCLUSIVITE      Dossier n°2165**  
**A COTÉ DE LA PLAGE ! AU CALME DANS UNE IMPASSE**

Proche de SAINT SAUVEUR SUR CHEMIN EN TERRE MAISON AU CALME AVEC UNE PARCELLE JOLIMENT ARBORES JOUXTANT DU NC. Maison comprenant : un salon/SAM cheminée double foyer, cuisine, cellier, 5 CHAMBRES, dont une avec 1 SDD et 3 Indépendantes, 1 SDD/ 1 SDB/ 2 WC. terrasses et un grand terrain constructible à 25 % en zone UHA  
-Surf.hab.: 117 m<sup>2</sup>  
-Surf.ter.: 2400 m<sup>2</sup>  
-Nb chambres : 5



**631 000 € | SAINT SAUVEUR      EXCLUSIVITE      Dossier n°2193**  
**PROCHE SAINT SAUVEUR, CHARMANTE MAISON DE VACANCES**

PROXIMITE DES PLAGES, BELLE MAISON SUR TERRAIN PAYSAGE. Maison principal comprenant : entrée, salon, SAM avec cheminée, cuisine avec cellier, WC, une chambre, une SDB, 2 WC. Dépendance avec terrasse en pierres comprenant : 2 chambres, 1 SDD, 1 WC et garage de 25m<sup>2</sup>. Zone UHa, constructible à 25%  
-Surf.hab.: 105 m<sup>2</sup>  
-Surf.ter.: 1480 m<sup>2</sup>  
-Nb chambres : 3



**539 000 € | KER CHAUVINEAU      EXCLUSIVITE      Dossier n°2137**  
**A VISITER ! DANS LA VERDURE ET IMPASSE**

AUX ABORD D'UN CHEMIN, MAISON DE VACANCES AU CALME, SUR UN TERRAIN ARBORE EN ZONE PRÉSERVÉE / Une entrée, une SAM, un SALON, cellier, douche, 3 chambres, une mezzanine, 1 SDD/BAIN, 2 WC, Un garage, une terrasse, un patio, jardin arboré. Zone A. Agrandissement possible 30 m<sup>2</sup> attenant.  
-Surf.hab.: 140 m<sup>2</sup>  
-Surf.ter.: 1929 m<sup>2</sup>  
-Nb chambres : 3



**699 000 € | SAINT-SAUVEUR      EXCLUSIVITE      Dossier n°2136**  
**PROPRIETE A VOIR, DANS UN ECRIN DE VERDURE**

AUX ABORDS D'UNE PISTE CYCLABLE. MAISON RÉCENTE AU CALME AVEC SON JARDIN ARBORE. Entrée, Salon/SAM, cuisine américaine, cellier, 4 CHAMBRES (dont une indépendante et sa SDD/WC), SDD, WC, terrasse sud, garage, jardin arboré. LE TOUT SUR UNE PARCELLE DE 1577 m<sup>2</sup> - Constructible à 25 %.  
- Surf.hab.: 110 m<sup>2</sup>  
- Surf.ter.: 1577 m<sup>2</sup>  
- Nb chambres : 4