



Footing du Téléthon (Dimanche 1er décembre)



Tee-shirts - Polos - Sweats - Casquettes - Shorts de bain
Sacs - Serviettes de plage - Porte-clés - Pochettes - Coussins
Bracelets argent 925 - Bougies Bio - Savon Bio - Stickers - Etc ...

15, Quai Carnot - ILE D'YEU

 **EOLE**
PERFORMANCE
contact@eoleperformance.com
Marcel & Benjamin DUTREUX
06 51 84 74 30

Un bateau à personnaliser ! **CHANTIER**
Une coque à rénover ! **NAVAL**
Maître d'œuvre de VOS projets
nautiques exigeants :
Peinture - Réparation
Accastillage - Mât - Entretien



SELARL YEU NOTAIRES & PATRIMOINE

Maître Marc RIEU & Maître Sophie RIEU

NOTAIRES ASSOCIÉS

(Etude fondée en 1653)

3, Place La Pylaie 85350 ILE D'YEU

02 51 58 35 41 - Fax : 02 51 58 41 27 - rieu-ile-yeu.notaires.fr

A VENDRE A L'ILE D'YEU

MAISONS

PORT-JOINVILLE



Maison d'habitation se composant d'une salle à manger, d'un salon, d'une cuisine, de trois chambres, d'une salle d'eau, WC. Attenant à la maison une remise avec salle d'eau et WC. Sur une parcelle de 504 m² comprenant une emprise au sol de 90%. Classe énergie : F

Prix HNI : 392 770,00 € dont 3,36 % Hon. TTC charge acq.

Prix Hors Hon. : 380 000,00 €

Réf : R100

ENTRE PORT JOINVILLE ET KER BOSSY



PROGRAMME IMMOBILIER NEUF - Villa de standing en VE-FA, respectant l'habitat traditionnel islais, se composant :

Au rez-de-chaussée : une suite parentale, deux chambres, une salle d'eau, une pièce de vie de 64 m² comprenant une cuisine équipée, un cellier, deux WC.

A l'étage : chambre / dortoir, salle d'eau.

A l'extérieur : garage et jardin, possibilité de piscine en option. Le tout sur une parcelle de 670 m².

Prix HNI : 681 000,00 € dont 3% Hon.

Réf : STE118

SAINT-HILAIRE

Maison d'habitation comprenant : une salle de séjour, une cuisine, trois chambres, une salle de bains, W.C, garage et une remise indépendante.

Le tout sur une parcelle de 1333 m², comprenant une emprise au sol de 70%. Classe énergie : D

Prix HNI : 392 000,00 € dont 3,36 % Hon. TTC charge acq.

Prix Hors Hon. : 380 000,00 €

Réf : L106

PORT JOINVILLE

Garage couvert de 203 m² et local commercial d'une superficie de 64 m².

Le tout sur une parcelle de 315 m². Classe énergie : en cours

Prix HNI : 423 670,00 € dont 3,33 % Hon. TTC charge acq.

Prix Hors Hon. : 410 000 €

Réf : S113

CADOUERE



Maison d'habitation neuve se composant : d'une grande pièce de vie avec cuisine ouverte, trois chambres, une salle d'eau avec WC, une salle de bains, WC,

bureau, buanderie.

Le tout sur une parcelle de 690 m² comprenant une emprise au sol de 70%.

Classe énergie : en cours

Prix HNI : 439 000,00 € dont 3,18 % Hon. TTC charge acq.

Prix Hors Hon. : 425 000,00 €

Réf : M108

KER CHAUVINEAU



Une maison d'habitation comprenant : Une cuisine avec galetas, une pièce de vie avec mezzanine, une salle d'eau, W.C. Une remise indépendante.

Un jardin en face.

Le tout sur une parcelle de 172m², comprenant une emprise au sol de 90%

Classe énergie : E

Prix HNI : 217 600,00 € dont 3,62% Hon. TTC charge acq.

Prix Hors Hon. : 210 000,00 €

Réf : S108

PORT-JOINVILLE

Maison à rénover avec cheminée. Sur une parcelle de 400 m² avec une emprise au sol de 70%.

Classe énergie : en cours

Prix HNI : 258 870,00€ € dont 3,54 % Hon. TTC charge acq.

Prix Hors Hon. : 250 000,00 €

Réf : R99

CADOUERE

Maison d'habitation se composant d'une entrée, d'un salon, d'une cuisine, d'une salle d'eau, d'une chambre, d'un WC.

A l'extérieur un garage à vélo, un local poubelle, un jardin.

Le tout sur une parcelle de 1247 m² avec une emprise au sol de 70%.

Classe énergie : en cours

Prix HNI : 269 170,00 € dont 3,36 % Hon. TTC charge acq.

Prix Hors Hon. : 260 000,00 €

Réf : Q6

TERRAINS

KER DOUCET

Parcelle de terrain à bâtir d'une superficie de 1079 m². Zone UB, emprise au sol de 70%.

Prix HNI : 156 960 € dont 3,90% Hon. TTC charge acq.

Prix Hors Hon. : 151 060,00 €

Réf : H26

Entre PORT JOINVILLE et KER PIERRE BORNAY

Une parcelle de terrain de 1248m² avec une emprise au sol de 70%.

Prix HNI : 207 000,00 € dont 3,66% Hon. TTC charge acq.

Prix Hors Hon. : 199 700,00 €

Réf : M53

Honoraires de négociation TTC :

- de 0 à 45735 € : 6 %
- au dessus de 45735 € : 3 % (TVA au taux de 20%)



SERVICE DE GESTION LOCATIVE A L'ANNÉE OU SAISONNIÈRE

Renseignements : 02.51.58.35.41 - e-mail : marc.rieu@notaires.fr

HORAIRE D'OUVERTURE DE L'ETUDE

Du lundi au vendredi de 9h00 à 12h30 et de 14h00 à 18h00

Réception sur rendez-vous

Les frais d'actes sont fixés par le décret n° 2016-230 du 26 février 2016 applicable à l'ensemble du territoire national (y compris L'île d'Yeu)



Sabias Immobilier



Transaction - Estimation - Conseil

EXCLUSIVITÉ

Opportunité à saisir

Au cœur de "Port Joinville",
Venez découvrir cette maison d'habitation
(surface hab. 68 m²) :
RDC : salon/SAM avec cuisine ouverte,
arrière-cuisine, SDE avec WC ;
Sous-sol : 2 CH, salle d'eau, WC ;
Cour intérieure, local technique et garage
avec galetas.
Le tout sur 74 m². DPE : En cours.
Prix : 319 300 €*
*Hon. inclus charge acquéreur : 3 % TTC
(Prix 310 000 € hors honoraires)
Réf : 480b

EXCLUSIVITÉ

Charme ancien

Prêt à poser ses valises au cœur
de "Port Joinville",
Une maison d'habitation restaurée
(surf. hab. 178 m²) composée de :
Salon/SAM avec cuisine ouverte aménagée,
5 CH dont 1 à l'étage, 2 SDE, SDB, 3 WC ;
Remises et jardin.
Le tout sur 473 m². DPE : Vierge

EXCLUSIVITÉ

Maison familiale

A la sortie de "Port Joinville",
Propriété bâtie (surface utile 149 m²) :
- Salon/SAM, cuisine aménagée et équipée,
buanderie, 3 CH dont une avec placard,
salle de bains, salle d'eau avec WC, WC.
- Garage, patio, deux pièces et terrain
constructible.
Le tout sur plus de 1300 m². DPE : F.
Possibilité d'acquérir la propriété sur une
parcelle de plus de 2000 m².
Prix : 442 900 €*
*Hon. inclus charge acquéreur : 3 % TTC
(Prix 430 000 € hors honoraires)
Réf : 559

A découvrir sans tarder

Dans le village de "Ker Châlon",
Maison d'habitation à rafraîchir (surf. hab. 87m²) :
Salon/SAM, cuisine, trois chambres,
salle d'eau, cabinet de toilette, WC ;
Jardin constructible. Le tout sur 280 m².
DPE : En cours.
Prix : 289 800 €*
*Hon. inclus charge acquéreur : 3,5 % TTC
(Prix 280 000 € hors honoraires)
Réf : 549

EXCLUSIVITÉ

Idéal pied à terre ou 1er investissement

Au cœur de "Port Joinville",
Maison d'habitation (surface hab. 51 m²) :
- RDC : salon/SAM avec cuisine ouverte
aménagée, SDE avec WC.
- A l'étage : deux chambres, WC avec lavabo.
Le tout sur 36 m². DPE : En cours.
Prix : 196 650 €*
*Hon. inclus charge acquéreur : 3,5 % TTC
(Prix 190 000 € hors honoraires)
Réf : 466

A quelques pas de la plage

Calme à l'Est de l'île,
Propriété d'architecte (surf. hab. 233 m²) :
Maison d'habitation : RDC : entrée, salon/SAM,
cuisine, trois chambres, 2 SDB dont une avec
WC, SDE avec WC, WC ;
A l'étage : chambre ;
- Annexe : salle à manger avec cuisine,
chambre avec SDE, WC ;
- Chauffage, garage, terrasse en pierre,
piscine chauffée et terrain constructible.
Le tout sur 4032 m². DPE : En cours.
Prix : 1 545 000 €*
*Hon. inclus charge acquéreur : 3 % TTC
(Prix 1 500 000 € hors honoraires)
Réf : 440

Au cœur de Port Joinville

Juste à poser ses valises pour cette propriété
au calme (surface hab. 119 m²) :
RDC : Salon/SAM, cuisine ouverte, buanderie,
salle d'eau, WC ;
A l'étage : 2 CH, chambre avec SDB et WC,
SDE avec WC ;
Terrasse, remise et cour. Le tout sur 146 m².
DPE : En cours.
Prix : 515 000 €*
*Hon. inclus charge acquéreur : 3 % TTC
(Prix 500 000 € hors honoraires)
Réf : 532

Juste à poser ses valises

Au cœur du village de "Cadouère" au calme,
une propriété bâtie récente (surf. hab. 141 m²) :
Salon/SAM avec cuisine ouverte, buanderie,
trois chambres, salle d'eau avec WC, salle de
bains avec douche, WC, pièce bureau ;
Jardin.
Le tout sur environ 700 m². DPE : En cours.
Prix : 437 750 €*
*Hon. inclus charge acquéreur : 3 % TTC
(Prix 425 000 € hors honoraires)
Réf : 566

EXCLUSIVITÉ

Opportunité à saisir

Dans le village de "La Croix",
au calme sur chemin de terre,
Venez découvrir ce terrain constructible
d'une superficie de plus de 1100 m² avec un
garage.
Emprise au sol de 10 %.
Prix : 258 750 €*
*Hon. inclus charge acquéreur : 3,5 % TTC
(Prix 250 000 € hors honoraires)
Réf : 573

EXCLUSIVITÉ

Calme assuré

A proximité du village de "Saint Sauveur",
Maison d'habitation (surface hab. 140 m²) :
RDC : entrée, salon/SAM, cuisine ouverte
aménagée et équipée, buanderie,
2 chambres dont une avec douche, WC ;
Etage : chambre, SDB avec WC ;
Abri de jardin, terrasse à l'étage, terrasse en
pierre et jardin.
Le tout sur plus de 1700 m². DPE : En cours.
Prix : 772 500 €*
*Hon. inclus charge acquéreur : 3 % TTC
(Prix 750 000 € hors honoraires)
Réf : 554

EXCLUSIVITÉ

Vue sur les toits

Au cœur de "Port Joinville", venez découvrir
cette maison d'habitation (surface hab. 58 m²) :
RDC : Salon/SAM avec cuisine ouverte, SDE
avec WC ;
Sous-sol : 2 CH, SDE, WC ;
Cour intérieure, local technique et garage.
Le tout sur 61 m². DPE : En cours.
Prix : 269 100 €*
*Hon. inclus charge acquéreur : 3,5 % TTC
(Prix 260 000 € hors honoraires)
Réf : 480a

EXCLUSIVITÉ

Opportunité à saisir

Prêt à poser ses valises au cœur
de "Ker Chauvineau",
Charmante maison d'habitation au calme
(surface hab. 67 m²) :
Salon/SAM avec cuisine ouverte aménagée
et équipée, à l'étage avec SDB, CH avec
SDE et mezzanine, WC ;
Jardin exposé Sud.
Le tout sur 92 m². DPE : E.

Laëtitia et Anne-Laure sont heureuses de vous accueillir à l'agence située au
11 rue Calypso (à côté de la boulangerie Au Feu de d'Yeu)

Tél. 02 51 59 09 05 / 06 12 16 68 95 - mail : sabiasimmobilier@gmail.com
Site de l'agence : www.sabias-immo-yeu.fr





Faire plus pour votre bien

Vous souhaitez vendre votre bien, je vous accompagne, depuis l'estimation initiale, jusqu'à la signature de l'acte authentique

Mes engagements :

Une réponse personnalisée à votre dossier

Une large diffusion sur les sites immobiliers professionnels

Mon expertise du marché de l'immobilier à l'île d'Yeu

Une grande visibilité de votre bien pour les acquéreurs potentiels



Francine HAUPERT

Conseillère Immobilier à l'île d'Yeu

07 60 75 86 14

Site web : francine.haupert.capifrance.fr

Mail : francine.haupert@capifrance.fr



Faire plus pour votre bien

**À vendre
en Exklusivité**

Maison T6 à L'île d'Yeu

Rare - belle et franche vue mer

Proche Plage des Vieilles

Idéalement située sur secteur prisé de l'île

Pour plus de renseignements, me contacter au 07 60 75 86 14



Aude BENETEAU

06 78 89 33 55

a.beneteau@proprietes-privees.com



En cette fin d'année voici ma sélection :

N°172 977
EXCLUSIVITE
SAINT SAUVEUR

Beau bâtiment de 553m² emprise au sol de 30%

VENDU



N°182 839
PORT JOINVILLE

Au cœur du port, appartement disposant d'une vitrine pour commerce au rez-de-chaussée. Une cuisine, un WC, une pièce à aménager. A l'étage, deux belles chambres et une salle d'eau avec WC.

DPE: NS
176 700€ FAI

N°209 448
PORT JOINVILLE

Proche du Port, parcelle de 295 m². Emprise au sol 70%. Eau, électricité et tout à l'égout sur rue.

69 990€ FAI

N°209 447
PORT JOINVILLE

Proche du Port, parcelle d'environ 375 m². Emprise au sol 70%. Eau, électricité et tout à l'égout sur rue.

88 990€ FAI

N°209 468
PORT JOINVILLE

Proche du Port, parcelle d'environ 420 m². Emprise au sol 70%. Eau, électricité et tout à l'égout sur rue.

98 990€ FAI

N°184 851
PORT JOINVILLE

Au cœur du port, parcelles commerciales avec mezzanine à aménager.

SOUS COMPROMIS

N°174 581
KER BOSSY

Authentique maison de pêcheur en pierre composée d'une partie vie avec coin cuisine, deux chambres, une salle d'eau et un WC. Attenant, quatre belles pièces en pierres sèches à aménager. L'ensemble sur un beau jardin ensoleillé bordant la zone naturelle.

DPE: En cours
351 900€ FAI

N°178 251
KER DOUCET

Maison traditionnelle composée d'une cuisine, une pièce de vie, trois chambres, une salle d'eau et un WC. Au sous sol, une pièce de vie, deux chambres et une salle d'eau. Un garage et un jardin clos.

DPE: F
363 900€ FAI

N°203 243
SAINT SAUVEUR

A deux pas du bourg, maison en parfait état, composée au rez-de-chaussée d'une pièce de vie, une cuisine, un bureau, un WC et un garage. A l'étage, trois chambres, une salle d'eau avec WC. L'ensemble sur un jardin ensoleillé avec terrasse.

Juste à poser vos valises.
DPE: En cours
377 775€ FAI

N°210 936
KER BORNAY

Au calme d'une rue, maison sur belle parcelle de plus de 1300m², composée d'une pièce de vie avec cheminée, une cuisine, trois belles chambres, une salle de bain et un WC. Un garage. Dans le jardin, atelier à aménager et patio. Beaux projets en perspective.

DPE: D
393 300€ FAI

N°186 897
SAINT SAUVEUR

Beau potentiel pour cette maison composée d'une belle pièce de vie avec cuisine, trois chambres, une salle de bain, WC et un garage. Jardin clos. Annexe indépendante composée d'une pièce de vie, une chambre, une salle d'eau, un WC et une terrasse.

DPE: F

VENDU



N°213 678
EXCLUSIVITE
PORT JOINVILLE

En exclusivité, au cœur du port, authentique maison soigneusement rénovée, composée d'une belle pièce de vie, une cuisine équipée, une chambre donnant sur la terrasse, un dressing, une salle de bain, un bureau pouvant servir de lit d'appoint, un WC et une buanderie. Une terrasse ensoleillée toute la journée, un petit jardin absolument charmant clôturé de murs de pierres sèches.

DPE: En cours
490 000€ FAI

N°202 747
PORT JOINVILLE

Au calme d'une venelle, maison en parfait état composée d'une pièce de vie avec insert, une cuisine équipée, une salle d'eau, une buanderie et un WC. A l'étage, une belle chambre, une chambre avec salle de bain/WC et une chambre avec salle d'eau/WC. Ensoleillée toute la journée, une terrasse joliment arborée. Calme et sérénité assurés.

DPE: D
517 500€ FAI

N°210 172
PORT JOINVILLE

Au cœur du Port, ensemble immobilier composé d'une salle de restaurant pouvant accueillir 80 places assises, une cuisine, une salle de plonge et un WC. A l'étage, un appartement.

DPE: G
621 000€ FAI

N°179 109
EXCLUSIVITE
KER BOSSY

Maison soignée composée d'une entrée, une pièce de vie avec cuisine équipée, trois chambres, une à l'étage, une salle d'eau, une salle de bain, une buanderie, un garage et un atelier en pierres. L'ensemble sur un beau jardin clos.

VENDU



JOYEUSES FETES et BONNE ANNEE 2020

En cette fin d'année, je souhaite vous remercier pour la confiance que vous m'avez témoignée.

La nouvelle année qui arrive sera pour certains, l'année d'un beau projet immobilier... Pour que tous les projets puissent se concrétiser, je suis en constante recherche des biens idéaux.

Si vous souhaitez faire estimer ou vendre votre maison ou si vous connaissez des vendeurs, n'hésitez pas à me contacter.

Belle continuation et à très vite

Aude BENETEAU
06 78 89 33 55

PROPRIETES-PRIVEES, carte prof. n° 1725 T&G, préf. 44 - RCS 487624777



Proprietes-privees.com

L' AGENCE DE L'ILE

*Vente
Maisons et terrains
Estimations - conseils*

*Sophie et Vanessa
Vous accueillent
7, rue Gabriel Guist'Hau
(Zone piétonne)
85350 ILE D'YEU
Tél : 02.51.58.37.45*

AGENCE DE L'ILE
VENTE — ESTIMATION
Tél. 02 51 58 37 45 - www.agencedelile.com

**Confiez nous votre bien ou votre
recherche, nous vous
accompagnerons dans vos
démarches.**

**E-mail : immobilier@agencedelile.com
Site : www.agencedelile.com**

Votre Agence:



16 rue de la république 02.51.58.48.48
85350 Ile d'Yeu oya.immobilier@yourmail.fr
www.oya-immobilier.fr

Vente-Estimations-Conseils

Ouvert du lundi au vendredi
de 9h à 12h30 et de 14h30 à 18h00
Le samedi sur rendez-vous

07 88 93 68 37
david.augereau@megagence.com

DAVID AUGEREAU
L'ILE D'YEU

meg gence

consultants immobiliers

ACHAT-VENTE-CONSEIL-ESTIMATION



Venez découvrir les biens sur le site



www.megagence.com/votre-consultant/david-augereau/1639
david.augereau@megagence.com

Conseil municipal du 15 octobre

Attribution de marchés

- **Hôtel de ville** : les marchés de travaux pour la restructuration et l'extension de l'hôtel de ville tardent à aboutir. Au mois de mai, le conseil municipal n'avait pu attribuer que les lots de déconstruction et de gros œuvre pour un montant de 907 036 € HT. Lors de sa séance du 15 octobre, il a validé l'attribution des lots couverture-zinc, ITE-ravalement, serrurerie / métallerie, plâtrerie / cloisons sèches, plafonds suspendus, peinture-revêtements muraux, ascenseur, nettoyage, électricité et plomberie-sanitaires pour un montant de 824 112 € HT. Faute d'entreprises intéressées ou de propositions acceptables, il reste encore 8 lots à attribuer, mais les travaux peuvent désormais avancer. « **Avant le démarrage des travaux, il faudra bien veiller à ce que les entreprises voisines de la mairie puissent être livrées** » rappelait le conseiller municipal Henri Arquillières.

- **École du Ponant** : il y a 2 ans déjà, la commune décidait d'agrandir l'école du Ponant qui doit pouvoir accueillir une classe supplémentaire, mais les travaux n'ont toujours pas commencé. Deux appels d'offres partiellement infructueux ont obligé la commune à avoir recours à une procédure négociée. Le 15 octobre, les élus ont validé l'attribution des lots aux entreprises Id Verde (VRD et aménagements extérieurs), Sika Roger (gros oeuvre), JD Espaces Bois (charpentes et murs à ossature bois, bardage), Nourry Couvertures (couverture tuile et étanchéité), Serrurerie Challandaise (menuiseries extérieures alu), Bonnisol (menuiseries), Sika Roger (chapes et

revêtements céramique), ECCS (électricité, chauffage, plomberie, ventilation) pour un montant total de 191 443 € HT. Aucune entreprise n'ayant répondu à l'appel d'offres pour les travaux de peinture, ils seront réalisés par les services communaux.

- **Vieux Château** : les travaux de reprise de joints de maçonnerie ont été confiés aux Compagnons de Saint Jacques, une entreprise spécialisée dans la restauration de patrimoine ancien. La commune devrait bénéficier de 80 % de subvention pour ces travaux, dont le coût s'élève à 95 176,12 € HT.

- **La zone d'activités de la Marèche** fait l'objet d'un projet d'extension, qui lui permettra d'accueillir de nouvelles entreprises. Le marché d'assistance à maîtrise d'œuvre pour la réalisation et le suivi des travaux d'aménagement prévus a été attribué à la société Artelia Ville et Transport pour un montant de 33 210 € HT.

- **Patinoire** : pour la 3^e année, la commune mettra en place une patinoire synthétique à l'occasion des fêtes de fin d'année. Celle-ci sera mise à disposition par la société Xtraice pour un montant de 17 990 € HT.

Redevance et contrôle de l'assainissement

En 2020 la redevance pour l'assainissement collectif augmentera de 3 %. Le montant de l'abonnement passera à 96,778 € HT par an et la part variable à 3,04468 € HT/m³. « **Cette hausse est liée à la création**

des bassins tampons du Cours du moulin et du quai Carnot, ainsi qu'à l'ajout du traitement au phosphore qui nous a été imposé à la station d'épuration. Ces nouveaux dispositifs nécessitent un travail de gestion supplémentaire de la part de la SAUR, (NDLR la société qui assure l'assainissement collectif pour la commune) qui a augmenté ses tarifs de 17 % pour 2020. Afin de limiter cette hausse, la commune a choisi de diminuer sa part de redevance » expliquait Michel Bruneau à ses collègues lors du conseil municipal du 15 octobre.

Le coût du raccordement d'un logement augmentera quant à lui de 1,3 % en 2020. Pour un nouveau logement il s'élèvera à 4 363,93 €. Pour le raccordement d'un logement existant ou l'ajout d'un branchement à une construction déjà raccordée, le coût sera de 1 570,75 € HT.

Par ailleurs, il est rappelé que lors de la mise en vente d'un bien immobilier, le propriétaire doit faire contrôler à ses frais son installation d'assainissement par un représentant de la commune. En cas de non-conformité, il doit mettre l'installation en conformité, puis la faire reconstruire. Pour les installations d'assainissement collectif, le coût de ce second contrôle est inclus dans la prestation fournie par la commune à ses usagers et n'est donc pas facturé au propriétaire. En revanche pour les installations d'assainissement individuel, ce second contrôle est facturé 150 € HT au propriétaire. Enfin, en 2020 le dépôt par un vidangeur déclaré de matières de vidange à la station d'épuration sera facturé 38,59 € HT / m³, soit une augmentation de 1,3 %.

Augmentation du foncier agricole

Dans le but de favoriser l'implantation et le développement d'activités agricoles, la commune s'est associée à la SAFER des Pays de la Loire, qui a été missionnée pour préempter les parcelles agricoles dignes d'intérêt lors de leur mise en vente. Le conseil municipal a validé le rachat à la SAFER d'une parcelle de 1 365 m² que la SAFER avait acquise 258 jours plus tôt. Le montant de la transaction s'est élevé à 2 892,89 €, dont 1 044,09 € de frais de stockage et de rémunération de la SAFER. Plusieurs conseillers municipaux se sont étonnés du montant destiné à la SAFER. « **Les frais dépendent de la durée pendant laquelle la SAFER a détenu les parcelles. Pour qu'ils soient moins élevés, il faudrait que nous rachetions les parcelles plus rapidement après leur préemption** » a répondu le maire Bruno Nourry.

Gestion des espaces naturels sensibles (ENS)

Propriétaire de la Côte Sauvage et du Bois de Pierre Levée qui sont des espaces naturels sensibles, le Département en confie la surveillance, l'entretien, la gestion et la protection à la commune de l'île d'Yeu. En contrepartie, le Département verse une participation financière aux coûts des travaux de gestion quotidienne et d'entretien réalisés. Une nouvelle convention a été signée entre le Département de la Vendée et la commune de l'île d'Yeu pour les années 2020 à 2022.

Viviane Klemm

ANNUAIRE

Numéros utiles :

Mairie : 02.51.59.45.45
Office du Tourisme : 02.51.58.32.58

Numéros d'urgences

Cabinet médical : 02.51.59.39.00
Urgence du soir et week-end : 02.51.44.55.66
Urgence vitale : **15** (SAMU)
Gendarmerie : **17**
Pompiers : **18** ou **112**
Crossa Etel : 02.97.55.35.35 ou **196**
Sémaphore : 02.51.58.31.01

la
gazette
annonces
Journal Gratuit

2, place de la Norvège
85350 Ile d'Yeu
Année de création : 1997
N° Siret : 412 211 484 00016
Directeur de publication :
Stéphane GUERINEAU
Tél. 02 51 59 46 00

*Les annonceurs et auteurs
d'articles sont seuls
responsables de leurs textes.*

FLORIAN MAISTRELLO
ARCHITECTE
Architecture et Maitrise d'oeuvre sur l'Ile d'Yeu
contact@florianmaistrello.fr 07.60.45.45.03
www.florianmaistrello.fr

Émilie Roy - architecte
Maisons et rénovations à l'Ile d'Yeu
www.emroy-architecte.com
06 71 00 77 77 • cohroy@wanadoo.fr

AFFICHEZ-VOUS
- Marquage adhésif sur tous véhicules
- Enseignes non électrifiées-PVC-Aluminium
NAUTISME
- Covering total ou partiel de coque
- Bandes de flottaison, déco tte marque
Olivier Penard : 06-98-41-85-66 - o.penard@covering-solutions.com

Dépannage, Formation, Assistance Informatique
06-21-57-05-83
Aloha PC (Alexandre)
Intervient dans les plus brefs délais!
50% déductibles de vos impôts sur les revenus
SERVICES à la personne

ALL BOX
20 ans d'expérience
06 32 24 07 31
allbox44@gmail.com
44680 SAINTE PAZANNE
Nantes — Sainte Pazanne — Fromentine
LOCATION
Garde-meubles
A partir de **29€**ttc par mois
NOUVEAU : LOCATION DE CAMION 20 m3 (permis B)
www.all-box-location44.com
ACCES 24H/24 - 7J/7

COMPAGNIE vendéenne
L'île d'Yeu
au départ de :
Fromentine (Canton de Maché)
Barbâtre (île de Noirmoulin)
Saint-Gilles-Croix-de-Vie
www.compagnie-vendeenne.com
02 51 40 11 60

imago **Diagnostics Immobiliers**
CERTIFIE Bureau Veritas • Tarif compétitif • Rapports sous 24H
02 51 39 85 48 PRESENT SUR L'ILE DEPUIS 2003
e-mail : contact@imago-diag.com • site : www.imagodiag.com
BUREAU DE CONTRÔLE AGREE COFRAC
INSPECTION PERIODIQUE
- Electricité
- Gaz
- Engin de levage
Hôtel
Camping
Usine
Etc ...

GÉOUEST
DES EXPERTS POUR DES CONSEILS SUR MESURE
INGÉNIERIE
GÉOMÈTRE-EXPERT
TOPOGRAPHIE
www.geouest.fr
LA ROCHE-SUR-YON
TÉL. 02 51 37 27 30
LA ROCHELLE
TÉL. 05 46 27 14 97
OLONNE-SUR-MER
TÉL. 02 51 23 85 52
MARANS
TÉL. 05 46 27 14 97
L'ILE-D'YEU
TÉL. 02 51 37 50 07

neptune fm
sur le 91,9 et sur le net
www.neptunefm.com
Tél. 02 51 58 58 22

DU LUNDI AU VENDREDI 7H / 10H - LA MATINALE Philippe - Infos, jeux 10H / 11H30 - BONJOUR Un animateur différent chaque jour Infos locales, météo marine, petites annonces 12H15 - J'VOUS DIS PAS Roland - Magazine d'informations locales 19H15 - J'VOUS DIS PAS Roland - Magazine d'informations locales Rediffusion de 12H15	JEUDI 15H / 17H - PHIL'S MUSIC ¹ Avec Phil (Musique des 70's, 80's, 90's : disco, funk, rock) 17H15 / 17H45 QUESTIONS POUR UN CHAMPION Avec l'association islaise "Question pour un champion" (jeu) 18H10 / 19H LA MAIRIE VOUS REPOND ¹ Avec les élus de l'Ile d'Yeu (actualités municipales). Chaque 1er jeudi tous les 2 mois 21H / 22H - FURIE DE TEMPS ¹ José - Hard rock, métal, punk
LUNDI 21H / 22H - ASIAN BUBBLE ¹ Lolly - Musique et culture asiatique	VENDREDI 16H / 19H - PARLONS-EN ¹ Avec Océane et son équipe (débat / libre-antenne) Une semaine sur deux 18H30/19H CORDIALEMENT GEEK ¹ Avec Lolly Actu jeux vidéos et nouvelles technologies
MARDI 16H / 17H - UN CHEVEU SUR LA LANGUE, UN POIL DANS LA MAIN ¹ Yves Cadou & Jean-Yves Chansons francophones 17H15 / 17H45 QUESTIONS POUR UN CHAMPION Avec l'association islaise "Question pour un champion" (jeu)	SAMEDI 8H / 9H - PROGRAMMATION 100% FRANÇAISE 9H30 / 10H30 - PHIL 'S JAZZ ¹ Avec Phil - Jazz 11H / 12H - STRUJENN HALEG ¹ Paskal - Culture Celtique 14H15 / 14H30 UN TEMPS POUR SOI ¹ Avec Jessica - Bien-être
MERCREDI 15H / 17H - CHANSONS D'HIER ET D'AUJOURD'HUI Roger, Simone, Christiane, Charline Les auditeurs chantent en direct 20H / 21H - 100 POUR SAMPLE ¹ Avec Julien - Hip-hop, sampling	DIMANCHE 8H / 9H - PROGRAMMATION 100% FRANÇAISE 10H30 / 12H ACCORD D'ACCORDÉON Guy - Accordéon

Informations nationales et internationales avec RFI
5h, 6h, 7h, 8h, 9h (sauf dimanche)
12h (sauf week-end) - 12h30 (week-end) 13h, 13h30, 14h, 18h, 19h, 20h
¹ : Emission à retrouver en podcast sur www.neptunefm.com

Conseil municipal du 25 novembre

Tarifs communaux 2020

Prévu le 19 novembre, le conseil municipal a été reporté au 25 novembre faute de quorum.

Une partie du conseil municipal a été consacrée à la validation des tarifs communaux pour 2020. On peut noter que les prix des tickets de cinéma et des tickets de bus restent stables. La plupart des autres tarifs (locations diverses, prestations environnement, dépôts de déchets non ménagers, opérations funéraires, fourrière, aéro-drome etc...) subissent une augmentation qui peut atteindre 2,5 %. Au camping les augmentations sont comprises entre 0 et 4 %, mais des tarifs promotionnels font leur apparition (milieu de semaine, dernière minute, durées longues...), de même que des tarifs spécifiques pour les associations islaïses.

Modification des budgets de dépenses et d'investissement

- Budget de la Régie de Transport public : pour faire face à des imprévus, les dépenses de fonctionnement vont augmenter de 35 000 €. **« Nous avons dû embaucher du personnel supplémentaire pour assurer le service des bus. Nous avons aussi dû faire face à un problème électrique lié au compteur Linky, qui a altéré les composants du bus électrique et nécessité 6 interventions du technicien pour sa réparation. Le problème ayant été résolu par Énedis, nous sommes en train de négocier un dédommagement avec eux »** expliquait la 1^{ère} adjointe Sylvie Groc. En matière d'investissement, la Régie de Transport public va continuer à remplacer les bus thermiques qui sont vieillissants. Après un appel d'offres infructueux en 2018, elle a fini par trouver sur le marché un bus électrique d'occasion adapté à l'île. L'investissement d'un montant de 100 000 € va être financé au moyen d'un emprunt.

- Budget général de la commune : pour financer le fonctionnement du guichet unique de rénovation des habitations, 15 000 € supplémentaires vont être prélevés sur la section « dépenses imprévues ». En matière d'investissement, 30 000 € supplémentaires sont nécessaires pour clôturer le financement de 2 études sur le Plan climat air énergie territorial (PCAET) et sur le réseau de chaleur. Un investissement non réalisé pour l'ancienne poste permettra de financer ces 30 000 €. Par ail-

leurs, les travaux de rénovation et d'extension de la mairie nécessiteront 300 000 € supplémentaires, qui seront financés au moyen d'un emprunt.

- Régie à autonomie financière du Service de collecte des ordures ménagères : le maire Bruno Noury a aussi annoncé le recours à une ligne de trésorerie de 600 000 € durant 273 jours, pour pallier temporairement le manque de trésorerie. **« Il est lié au passage à la redevance incitative, qui entraîne un décalage entre les encaissements des recettes (factures semestrielles des particuliers) et les dépenses »** a précisé le maire.

Convention pour la restauration scolaire

Le conseil municipal a approuvé la convention qui lie le Département, la commune et le collège des Sicardières pour la fourniture des repas aux 2 écoles de l'île. Depuis 2017, les élèves de maternelle de l'école du Ponant déjeunent sur place, alors que ceux des classes élémentaires se rendent au restaurant scolaire du collège des Sicardières. À l'école Notre-Dame du Port, ce sont les élèves des classes maternelles et élémentaires qui déjeunent sur place, dans une salle spécialement aménagée à cet effet. Les repas sont identiques à ceux des élèves déjeunant au collège des Sicardières. Ils sont livrés sur place par la commune. **« Cette solution est confortable aussi bien pour les enfants des écoles qui ne sont plus obligés de se déplacer, que pour les élèves qui déjeunent au collège avec moins de bruit. En plus le restaurant scolaire peut à nouveau accueillir plus de monde »** constatait la conseillère municipale et départementale Carole Charuau.

Aide au commerce et à l'artisanat

Dans le cadre du dispositif d'aide au commerce et à l'artisanat, la Sarl Les Bafouettes va bénéficier d'une aide de 22 500 € HT pour ses travaux de rénovation. Avec ce dispositif, le montant de l'aide octroyée représente 30 % du coût des travaux, mais il est plafonné à 22 500 € HT. La commune prend en charge 6 % du montant des travaux (soit au maximum 4 500 € HT) et le Groupe d'Action Locale Nord-Ouest Vendée 24 % (soit au maximum 18 000 € HT). Le budget de la commune pour ce dispositif est limité à 12 000 € HT par an jusqu'en 2020.

Vente de matériel technique

La commune va céder à 2 entreprises un chariot Manitou MRT 1840 Easy et un tracteur Reform Mounty 100V des Services techniques, pour un montant total de 86 500 € TTC.

Subventions aux associations

En 2020, les 5 associations culturelles Les Berniques, Escales Lyriques, Oya Films, Viens dans mon Île et Yeu en Scène se répartiront 14 500 € de subventions de la Région et 13 500 € de la commune, qui consacreront aussi 58 097 € à 25 autres associations. En 2019, la commune avait alloué 11 000 € à 4 associations subventionnées par la Région et 49 905 € à 25 autres associations.

Restauration du Dolmen des Petits Fradets

Classé monument historique depuis 1887, le Dolmen des Petits Fradets a malheureusement vu sa couverture brisée en 2014. Une étude préalable à sa restauration doit être réalisée. Elle a été confiée à la Sarl AAPP Patricia Jaunet. Son coût de 17 868 € HT sera financé à hauteur de 40 % par la DRAC. Les 60 % restants seront également répartis entre la Région, le Département et la commune.

Gestion du foncier

La recherche des propriétaires de 7 parcelles situées à Malterre, l'Ouche de l'Église, la Tonnelle, les Grands Prés et au Chemin des Petits Vergers s'est avérée infructueuse. Toutes les démarches légales ayant été effectuées, ces parcelles « sans maître » vont donc pouvoir être intégrées dans le domaine communal.

Par ailleurs, plusieurs parcelles du domaine public communément appelées « délaissés de voirie » vont être désaffectées et déclassées afin d'être revendues à des personnes ou SCI, qui ont manifesté leur souhait de les acquérir.

Mises au point du maire

Avant de clôturer la séance, Bruno Noury a souhaité apporter quelques précisions concernant 2 affaires juridiques, ainsi que le nouveau bâtiment construit face à la station-service.

1. Concernant l'affaire de la SCI Du Moulin, le Courrier Vendéen indiquait dans son édition du 21 novembre 2019 : **« Des habitants de l'île d'Yeu (Vendée) ont demandé**

mardi au tribunal administratif de Nantes d'annuler le permis de construire « tacite » qui avait été accordé en août 2016 par le maire de la commune à la transformation d'un atelier en cinq logements, sur un total de 580 m², rue du Moulin-Maingourd. Ce permis de construire « tacite » était en fait né du silence du maire de l'île d'Yeu : Bruno Noury avait fait savoir à la société civile immobilière (SCI) du Moulin que le délai d'instruction de sa demande de permis était porté à cinq mois, car il nécessitait l'accord préalable du ministère de la Défense en raison de la proximité du sémaphore de l'île d'Yeu. La SCI s'était alors « inquiétée à juste titre » du silence de l'élu, a raconté mardi à l'audience du tribunal administratif de Nantes, et avait sollicité en conséquence l'octroi de ce permis « tacite » auprès de la municipalité. Chose peu orthodoxe, selon le magistrat... ».

Le maire Bruno Noury tient à préciser qu'à cette époque les demandes de permis de construire étaient instruites par la DDTM, et qu'en principe le maire suit les préconisations de la DDTM. Or concernant cette demande de permis de construire, la DDTM n'avait pas respecté le délai d'instruction, ce qui avait obligé la mairie à donner un permis de construire « tacite ».

2. La seconde affaire concerne le hangar délabré des Poudrettes, qui est situé en zone Natura 2000 et pour lequel le propriétaire avait déposé une déclaration de travaux en 2012, travaux auxquels le maire s'était opposé en 2013. À l'issue de plusieurs années de procédure judiciaire, le Conseil d'État qui agissait en dernière instance vient de confirmer la décision du maire. **« C'est une bonne nouvelle, car ainsi nous sommes assurés de ne pas voir un nouveau hangar reprendre forme à cet endroit ».** Mais pour l'heure, l'ancien bâtiment est toujours présent et dans un état de plus en plus inquiétant. Affaire à suivre...

3. Ayant été interpellé par de nombreux administrés concernant le nouveau bâtiment construit dans la zone située en face de la station-service, Bruno Noury tenait à préciser que si cette zone est surtout destinée à servir de parking, dans le PLU de 2014 elle a bien été classée en « zone artisanale maritime ».

Viviane Klemm

3,7 milliards d'euros d'aide de l'État pour le projet éolien offshore Yeu-Noirmoutier

Pour les 6 projets de parcs éoliens en mer attribués en 2012 et 2014, l'État apportera une aide financière de 22,3 milliards d'euros sur 20 ans, dont 3,7 milliards d'euros pour le projet Yeu-Noirmoutier. Fin juillet, la Commission européenne estimait que le soutien prévu était conforme aux règles de l'UE.

Fin juillet, la Commission Européenne entérinait le dispositif de soutien envisagé par l'État français pour les 6 projets de parcs éoliens offshore attribués à l'issue des appels d'offres de 2011 et 2013, dont celui de l'île d'Yeu-Noirmoutier. Le soutien de l'État s'élèvera à 22,3 milliards d'euros sur 20 ans. « **Chacun des six parcs bénéficiera d'une mesure d'aide destinée à compenser la différence entre les coûts de production de l'électricité produite à partir de l'énergie éolienne en mer (y compris les coûts d'amortissement des investissements supplémentaires pour la protection de l'environnement) et le prix de marché de l'électricité** » précise le rapport établi par la Commission Européenne.

22,3 Mds d'aide financés par la TICPE

Pour chacun des 6 parcs, l'État s'est engagé sur un tarif d'achat garanti de l'électricité produite. Après renégociation par le président Emmanuel Macron, ce tarif d'achat se situe entre 131 € et 155 €/MWh suivant les parcs (il est de 137 € pour celui de l'île d'Yeu/Noirmoutier). Or le prix de marché de l'électricité pour les 20 années d'exploitation concernées est estimé à 51 €/MWh. L'aide de l'État permettra de compenser la différence entre ce prix de marché et le tarif d'achat renégocié et s'élèvera à 22,3 milliards d'euros sur 20 ans, dont 3,668 milliards d'euros pour le parc de l'île d'Yeu-Noirmoutier. Cette aide sera financée par le budget de l'État, à partir du compte d'affectation spéciale « Transition Énergétique », qui est alimenté par une partie des recettes des taxes intérieures de consommation sur les produits énergétiques (TICPE) et les houilles, lignites et cokes (TICC). La TICPE s'applique notamment aux produits pétroliers, aux carburants et aux hydrocarbures. Elle est due

par les professionnels gérant leur production, importation et/ou stockage. La valeur de la TICPE concernant le carburant est ensuite répercutée sur le prix du carburant.

Coût élevé et moindre rentabilité pour 2 % de la production d'électricité

La Commission relève toutefois le niveau élevé des coûts de production de l'éolien en mer en France, qui sont liés aux caractéristiques géologiques et météorologies des sites sélectionnés. « **Ainsi la côte française présente les particularités suivantes par rapport aux sites éoliens en mer existant en Europe : vents plus faibles en comparaison des sites en mer du nord baltique ou mer d'Irlande et une nature de sol plus complexe (sols rocheux carbonatés au lieu de sols sableux ou argileux)** ». Mais les autorités françaises ont mis en avant les nombreuses incertitudes existant au moment de la soumission des offres et subsistant encore actuellement, du fait qu'en France aucun parc éolien en mer n'est encore opérationnel à ce jour.

La Commission note également la moindre rentabilité de ces 6 parcs français, qui utiliseront des turbines de 6 à 8 MW, alors que les autres parcs construits simultanément en Europe utiliseront des turbines de 10 à 12 MW voire davantage, qui seront plus modernes et d'une durée de vie supérieure. « **Ce point est par ailleurs confirmé par les offres soumises dans le cadre de l'appel d'offres de Dunkerque** ». Ce à quoi les autorités françaises ont répondu « **qu'il était indispensable de poursuivre ces six projets afin de lancer la filière de l'éolien en mer posé en France et de débiter effectivement la réalisation de ces six parcs** ». La Commission observe enfin que la part d'électricité produite par ces 6 parcs ne représentera que 2 % de la production totale annuelle d'électricité en France et que de fait, cela ne devrait guère perturber pas les échanges entre les États membres

Viviane Klemm

Un projet démesuré pour NENY

Pour l'association NENY qui est opposée au projet de parc éolien Yeu-Noirmoutier qui bénéficiera de 3,668 Mds € d'aide de l'Etat, « **ce chiffre vient une nouvelle fois confirmer la démesure de ce projet prévu à moins de 12 km des côtes de l'île d'Yeu et à 17 km de l'île de Noirmoutier (...)** Comment la France peut-elle allouer autant d'argent public à une source d'énergie aussi peu productive, intermittente, détruisant les fonds marins, condamnant la pêche côtière et altérant le paysage » ? L'association s'étonne une nouvelle fois que l'État persiste à concrétiser ces 6 projets qui « **ne serviront en rien à lutter contre le réchauffement climatique, alors que la production française d'électricité est déjà largement décarbonée** ». Pour NENY, il existe d'autres options plus pertinentes. « **Les mêmes sommes dépensées massivement dans l'isolation des maisons ou dans des pompes à chaleur seraient bien plus pertinentes pour lutter contre le réchauffement climatique. Selon certains experts, cela éviterait même à la France d'importer annuellement 400 TWh de pétrole et de gaz, pour une économie d'environ 5 à 7 milliards d'euros par an pour le gaz, et 8 à 10 milliards d'euros pour le pétrole, et de réduire de l'ordre d'un quart les émissions de CO2 du pays** (source : <https://jancovici.com/transition-energetique/electricite/50-ou-50/>) ». L'association n'entend pas baisser les bras, puisqu'elle a déposé 4 nouveaux recours depuis le début de l'année.



Tee-shirts - Polos - Sweat-shirts - Casquettes
Serviettes de plage - Stickers
Porte-clés - Pochettes ...

Homme Femme Enfant Bébé

YE COLLECTION

15, Quai Carnot - 85350 ILE D'YEU

Un nouveau contrat local de santé pour l'île d'Yeu

Un nouveau contrat local de santé a été conclu jusqu'en 2022 entre la commune de l'île d'Yeu et l'Agence Régionale de Santé des Pays de la Loire (ARS). Il met l'accent sur le renforcement de l'offre de soins existante, sur la prévention, le bien vieillir et la coordination entre tous les professionnels locaux de la santé.

En 2013, l'île d'Yeu était le premier territoire vendéen à avoir mis en place un contrat local de santé (CLS). Il avait alors pour objectif de stabiliser l'offre de soins de base en tenant compte des spécificités locales et de l'insularité. « **Le nouveau CLS va plus loin encore, avec la coordination de tous les acteurs de la santé, le développement des actions de prévention, l'accent mis sur le bien vieillir et le renforcement de l'offre de soins spécialisés. Il concerne toutes les tranches de vie, toutes les situations et même l'alimentation** » expliquait le maire Bruno Noury, à l'occasion de la signature du CLS 2019-2022, qui s'est déroulée le 10 octobre en présence de Jean-Jacques Coiplet, le directeur général de l'ARS des Pays de la Loire et d'une partie de ceux qui ont contribué à son élaboration. Bruno Noury et le Jean-Jacques Coiplet ont chaleureusement remercié tous ceux qui se sont investis pour l'élaboration du nouveau CLS.

Des objectifs partagés

Les contrats locaux de santé sont conçus pour répondre aux enjeux de santé globaux, en soutenant les dynamiques locales et en respectant les compétences des collectivités, ainsi que les objectifs du Projet Régional de Santé. Pour la période 2018-2022, le Projet Régional de Santé a pour ambition d'améliorer et préserver la santé, tout en veillant à ce que le système de santé soit sûr, de qualité, mieux coordonné et innovant. Il s'articule autour de deux enjeux majeurs : réduire les inégalités de santé et améliorer l'expérience de l'utilisateur dans son parcours de santé.

Une coordinatrice du CLS

« **Le CLS 2019-2022 est le résultat de plusieurs mois de travail commun entre l'Agence Régionale de la Santé des Pays de la Loire (ARS), le Centre national de l'expertise hospitalière (CNEH), le Centre communal d'action social (CCAS), les services municipaux de l'île d'Yeu, les professionnels locaux de santé, les établissements scolaires, ainsi que des représentants d'associations et de la population locale** » expliquait Anouk Guinchart Bonmort du CCAS. Nommée coordinatrice du CLS, son rôle consiste à assurer le lien entre tous les acteurs du CLS et à s'assurer de la réalisation des actions prévues.

ÉTAT DES LIEUX DEMOGRAPHIQUE ET SOCIO-SANITAIRE POUR L'ÎLE D'YEU

À la demande de l'ARS, le CNEH (Centre National d'Expertise Hospitalière) a réalisé un état des lieux de la situation socio-sanitaire et démographique de l'île d'Yeu. Il a aussi recensé les attentes et besoins des professionnels de santé, des acteurs du secteur médico-social et des élus.

- **Démographie** (INSEE) : quasi stable depuis 1968, la population de l'île est vieillissante
Les moins de 30 ans ne représentent que 28 % de la population pour 36 % au niveau national



Signature du contrat local de santé entre l'ARS et la commune

Les plus de 60 ans représentent 34 % (Vendée 29 %, France 24 %) et les plus de 75 ans 12 % (France 9 %)

L'indice de vieillissement (= nb personnes plus de 60 ans / nb personnes moins de 20 ans) en 2013 était de 140 % sur l'île (France 72 %)

Des projections réalisées par l'INSEE indiquent que dans la zone MAIA Nord Littoral Vendée, d'ici 2044 plus d'un habitant sur deux aura plus de 60 ans, et plus d'un sur quatre aura plus de 75 ans.

- **Chômage** : à l'île d'Yeu, le taux de chômage général s'établit à 13 % (France 12 %). Pour les 55-64 ans, il est de 14,8 % (France 10,7 %).

- **Mortalité** : d'après les indices comparatifs de mortalité (ICM), à l'île d'Yeu on meurt davantage (indice 107 pour 100 au niveau national), surtout chez les moins de 65 ans (indice 158 pour 100). Les causes de décès « évitables » (cancer du poumon ou des voies aérodigestives supérieures, psychose alcoolique, maladie alcoolique, cirrhose du foie, suicide...) pèsent très lourd chez les moins de 65 ans (indice 189 pour 100 au niveau national).

- Maladies

L'île d'Yeu compte plus de 700 personnes atteintes d'ALD (Affections de Longue Durée)

Des problèmes d'addictions sont relevés, avec de nombreuses poly-addictions et un déficit de compétences médicales en lien

Entre 30 et 50 patients sont atteints de troubles psychiatriques

Sur le territoire MAIA Nord Littoral Vendée 6,5% des plus de 60 ans sont atteints de la maladie d'Alzheimer (source : étude PAQUID).

- Offre de soins sur l'île

Hôpital Local Dumonté : 4 lits de médecine dont 1 pour les soins palliatifs, 6 lits de soins de suite et de réadaptation, 1 unité de dialyse, des équipements d'imagerie, 1 accueil des urgences, plusieurs consultations spécialisées

(cardiologie, gériatrie, diététique, ophtalmologie, gynécologie)

Le centre de santé

2 EHPAD rattachés au CCAS, qui vont être restructurés en un seul EHPAD (101 places dont 3 en accueil journalier)

1 SSIAD (service de soins infirmiers à domicile) pour 12 personnes âgées et 2 personnes handicapées

Professionnels de santé libéraux : infirmiers à domicile (dont 1 puéricultrice), psychologue, psychomotricien, kinésithérapeutes etc...

Présence du SAMSAD (Service d'accompagnement médico-social à domicile ex-CLIC) et de la MAIA (Maison de l'autonomie et de l'intégration des malades Alzheimer) sur le territoire.

AXES STRATÉGIQUES DU CLS 2019-2022 ET ACTIONS À METTRE EN OEUVRE

S'appuyant sur l'état des lieux réalisé par le CNEH et les axes stratégiques définis collectivement, les groupes de travail ont décliné 33 actions, pour lesquelles ils ont déterminé le public ciblé, les différents intervenants et partenaires concernés, les moyens à mettre en œuvre et le calendrier prévu. Chaque année le CLS fera l'objet d'un bilan et pourra être amendé en cas de besoin.

Axe stratégique 1 - Prévention et Promotion de la santé

- 1.1 **Soutien à la parentalité** : mise en place par le Point Info Familles d'ateliers, rencontres et actions destinés à consolider la relation parents-enfants.
- 1.2 **Promotion de l'allaitement** : informer et former parents, professionnels de santé et en charge d'enfants à l'intérêt de l'allaitement maternel et à sa mise en œuvre.
- 1.3 **Améliorer les compétences psychosociales des jeunes et réduire les conduites à risque** : ateliers de sensibilisation aux conduites à risques et de développement de l'estime de soi pour les élèves de 4^e/3^e ; conférences pour les parents.

- 1.4 **Réduire les risques liés à la prise de substances psychoactives en milieu festif** : présence nocturne du service jeunesse en prévention/sensibilisation sur le port et au Festival Viens dans mon île en été.
- 1.5 **Actions collectives de prévention seniors** : organisation par le CCAS d'animations à destination des seniors pour promouvoir une bonne alimentation, le bien-être, l'acceptation de soi, pour lutter contre l'isolement, prévenir les chutes et addictions etc...
- 1.6 **Prévention et repérage précoce du handicap** : intervention d'une psychomotricienne lors d'ateliers et rencontres enfants, parents, professionnels de l'enfance afin de détecter le handicap chez les jeunes enfants, informer, former et échanger.
- 1.7 **Faciliter les déplacements des personnes à mobilité réduite et l'accès de tous à tout** : proposer des services de transport et balade à la demande pour les personnes handicapées, âgées et à mobilité réduite.
- 1.8 **Sensibiliser les élèves de l'école du Ponant au handicap** : interventions de professionnels et spécialistes du handicap auprès des élèves ; sensibilisation par le sport.
- 1.9 **Actions collectives d'accompagnement des publics en situation de précarité et de fragilité** : proposer aux personnes vulnérables (agents du chantier collectif d'insertion, bénéficiaire des colis alimentaires, usagers du CCAS etc...) et professionnels concernés des ateliers et formations sur la santé, l'hygiène, l'estime de soi, la prévention des conduites addictives en milieu professionnel, une bonne alimentation etc...
- 1.10 **Faisabilité d'un travail d'accompagnement de proximité auprès des publics en situation de précarité et de fragilité** : identifier les besoins en matière d'accompagnement et les difficultés rencontrées par les professionnels de santé et les personnes concernées (Islais adultes en situation de précarité ou dans une démarche de soins) afin d'étudier une solution.
- 1.11 **Mise en place d'un « café papote » autour des maladies chroniques** : organisation dans un café de rencontres entre malades chroniques et proches. Ces rencontres seront animées par un « patient expert », qui pourra évoquer sa propre expérience, donner des conseils, rassurer etc....
- 1.12 **Mise en place d'un dispositif d'Éducation Thérapeutique Asalée** : organiser des consultations et rendez-vous individuels ou collectifs avec des professionnels et associations de santé, pour aider les patients atteints de maladie chronique à comprendre et mieux vivre avec leur maladie.
- 1.13 **Sensibiliser la population au risque lié au radon et à l'importance de la qualité de l'air intérieur pour la santé** : informer et sensibiliser la population, les responsables d'ERP, les professionnels du bâtiment et le personnel communal ; organiser une campagne de mesures sur l'île avec la participation de la population.
- 1.14 **Moins gaspiller pour mieux manger au restaurant scolaire, promouvoir l'idée du « manger, bouger = santé »** : continuer à identifier les leviers d'améliora-

tion de la qualité des repas et de réduction du gaspillage ; former l'équipe du restaurant scolaire ; sensibiliser enfants et parents au bien manger, au gaspillage et à la pratique du sport.

- 1.15 **Terres Fertiles = promouvoir l'agriculture biologique** : continuer à soutenir l'installation d'agriculteurs et le développement des exploitations existantes, pour augmenter l'autonomie alimentaire de l'île et favoriser les circuits courts.
- 1.16 **Pour une île sans pesticides** : poursuivre le travail du Collectif Agricole visant à éliminer l'usage des pesticides dans les jardins des particuliers et les espaces publics de l'île d'Yeu.
- 1.17 **Lutte contre l'habitat indigne** : continuer à accompagner les propriétaires dans la rénovation des logements, grâce au « guichet unique » de rénovation de l'habitat ; sensibiliser les associations et professionnels à l'habitat indigne et les former à repérer les fragilités ; sensibiliser les Islais aux bonnes pratiques de santé dans le logement.
- 1.18 **Adhérer au Programme Nutrition Santé** : mise en place d'ateliers et actions visant à améliorer les habitudes alimentaires (PIF, CCAS, crèche, collège des Sicardières, EHPAD), afin de limiter l'obésité et le risque de maladies liées à une mauvaise alimentation.

Axe stratégique 2 – Pérenniser et renforcer l'offre de soins

- 2.1 **Développer les pratiques en télémédecine** : développer les possibilités de consultations à distance pour tous les patients de l'île, hospitalisés ou non ; mettre en place un plateau d'analyse de biologie pour permettre de réaliser localement des analyses urgentes et pour augmenter la fiabilité des analyses de sang.
- 2.2 **Étude de faisabilité de la mise en place d'un transport sanitaire sur le territoire** : faute d'ambulance sur l'île, les transports sanitaires sont assurés par le centre de secours (service payant depuis le mois de juin) lorsque c'est possible => étude d'une solution alternative.
- 2.3 **Pérenniser les consultations de spécialistes à l'hôpital Dumonté** : l'offre actuelle de consultations spécialisées n'est pas suffisamment durable (dépend de la volonté des praticiens de poursuivre leur activité sur l'île, risque de départs en retraite non remplacés...) => étude de solutions alternatives par le biais de l'hôpital.
- 2.4 **Étude de faisabilité de la création d'un habitat protégé et partagé** : il n'existe pas de structure d'accueil pour adultes handicapés non autonomes, alors que plusieurs cas sont recensés sur l'île.

Axe stratégique 3 – Bien vieillir sur le territoire

- 3.1 **Recenser et améliorer l'offre d'aide à domicile du territoire** : recenser les personnes en CESU ou bénévoles intervenant auprès des seniors pour les former à repérer les fragilités, ainsi que pour faire connaître l'offre existante d'aide à domicile.
- 3.2 **Diagnostic de besoins et expérimentation d'un service d'intervention nocturne au domicile des seniors sur l'île**

d'Yeu : recensement des besoins en matière d'interventions de nuit chez les seniors, puis en fonction des résultats, réalisation d'un test avec du personnel des Chênes Verts pendant un an.

- 3.3 **Étude de faisabilité d'un accueil de jour** : il n'existe pas de structure permettant d'accueillir en journée les personnes présentant des troubles Alzheimer ou apparentés, alors que les besoins sont réels.
- 3.4 **Restructuration des EHPAD** : regroupement des 2 EHPAD aux Chênes Verts avec création d'une extension, réhabilitation et mise aux normes des installations existantes et ajout de services. Capacité d'accueil prévue : 5 places d'hébergement permanent, 3 places d'accueil temporaire et 3 places d'accueil de jour. Fin des travaux prévue pour 2025-2026.

Axe stratégique 4 – Coordination des professionnels œuvrant pour la bonne santé du territoire

- 4.1 **Restructuration des réunions mensuelles de coordination pluriprofessionnelles de l'hôpital** : ces réunions regroupant des professionnels de santé, du paramédical et du social permettent d'informer, d'échanger et de prendre des décisions. Pour maximiser leur efficacité, ces réunions doivent être davantage cadrées.
- 4.2 **Mieux communiquer autour de la santé** : mettre en place des outils de communication à destination des professionnels médico-sociaux d'une part et du public d'autre part.
- 4.3 **Diffuser une lettre d'information santé** : information sur l'actualité médico-sociale et sur des sujets thématiques à destination du public
- 4.4 **Mise en place d'un Collectif de prévention petite enfance** : création d'une instance destinée à coordonner les actions mises en place pour la petite enfance, afin de répondre au mieux aux besoins des familles, professionnels et associations concernés et afin de faciliter la communication et l'information.
- 4.5 **Mise en place d'un Collectif de prévention seniors** : création d'un collectif constitué de professionnels de la santé et du social intervenant auprès des seniors, de représentants d'associations et d'usagers, afin de recenser les besoins et de déterminer les actions à mettre en place en matière de prévention et de maintien de l'autonomie.
- 4.6 **Mise en place d'un comité de pilotage de prévention islais** : le comité de pilotage a pour objectif de mieux cerner les besoins du territoire en matière de prévention, de cibler les actions, de coordonner les différents acteurs et d'évaluer les actions mises en œuvre.
- 4.7 **Regroupement des professionnels de santé** : 2 projets sont en cours. Regroupement des kinésithérapeutes et infirmiers libéraux dans un nouveau local sous 2 ans. Transfert du centre de santé à l'hôpital Dumonté sous 3 ans. En parallèle, étude de faisabilité pour la création d'un Pôle de Santé Pluridisciplinaire sur un même site regroupant l'ensemble des acteurs médicaux et paramédicaux du territoire.

Viviane Klemm

Recensement de la population du 16 janvier au 15 février à l'Île d'Yeu

Le prochain recensement de la population par l'INSEE se déroulera du 16 janvier au 15 février pour l'Île d'Yeu. Ses résultats conditionnent notamment les aides de l'État, c'est pourquoi la mairie rappelle aux habitants qu'il est impératif d'y participer ou de lui signaler au préalable son absence. Explications.

Le recensement de la population mené par l'INSEE permet de savoir combien de personnes vivent en France et de définir la population officielle de chaque commune. Les données collectées par foyer sont strictement confidentielles et utilisées de manière anonyme à des fins statistiques. « **Participer au recensement est un acte citoyen, auquel chacun doit participer** » rappellent le maire Bruno Noury et l'adjoint au développement économique Michel Charuau. Il s'agit d'ailleurs d'une obligation légale et le refus d'y participer est répréhensible. Le prochain recensement de la population de l'Île d'Yeu se déroulera du 16 janvier au 15 février 2020. Or à cette période de l'année une partie des habitants en profite pour s'absenter plusieurs semaines, voire plusieurs mois. « **Nous ne sommes pas en mesure de connaître précisément le nombre de personnes absentes, mais nous sommes sûrs que la population réelle de l'île est supérieure au chiffre communiqué par l'INSEE** ».

Un enjeu important pour la commune

Le nombre officiel d'habitants établi par l'INSEE conditionne la participation de l'État au budget de la commune. En clair, plus la commune est peuplée, plus l'aide de l'État est importante. Par ailleurs, avec une population totale de 4 891 (chiffre INSEE 2016 incluant la population comptée à part), l'Île d'Yeu n'est pas loin du seuil des 5 000 habitants, qui lui permettrait de percevoir directement les droits de mutation à

titre onéreux liés aux transactions immobilières, plutôt que ceux-ci soient versés au département qui les répartit ensuite à sa manière. Le recensement permet aussi de connaître les caractéristiques de la population (âge, profession, logement, moyen de transport...) et donc d'orienter les décisions en matière de services, d'infrastructures et d'équipements (logements, écoles, santé, transports...).

Internet pour remplacer les déclarations papier

Le recensement était traditionnellement réalisé au moyen de questionnaires papier remis à chaque foyer par un agent recenseur. Depuis plusieurs années déjà, il est possible de se faire recenser sur internet (site <https://le-recensement-et-moi.fr/>). Il suffit de disposer des codes d'accès individuels qui sont communiqués par l'agent recenseur lors de son passage durant la période de recensement. Cette solution est préconisée par l'INSEE, car elle est moins coûteuse pour l'État et car elle est très souple pour les usagers, qui peuvent remplir le questionnaire sur internet au moment qui leur convient. 60 % des personnes recensées en 2019 auraient d'ailleurs utilisé internet.

Que faire en cas d'absence ?

En cas d'absence prévue durant toute ou partie de la période de recensement, il faut impérativement se rendre à la mairie de l'Île d'Yeu avant le départ, pour le signaler.

Le recensement en pratique

Le recensement est une opération menée par l'INSEE, mais mise en œuvre par la mairie de l'Île d'Yeu. Le recrutement de 13 agents recenseurs est en cours. Ils seront formés, recevront une liste des foyers à recenser et agiront sous la responsabilité d'Élisabeth Bétus et de Nelly Groisard, qui sont en charge du bon déroulement du recensement. Lors de leur visite, les



Nelly Groisard et Elisabeth Bétus sont en charge du bon déroulement du recensement

agents recenseurs présenteront une carte officielle permettant de les identifier et remettront soit les codes d'accès et une notice permettant de remplir le questionnaire sur internet, soit le questionnaire papier qu'ils viendront rechercher ultérieurement. Ils répondront également aux différentes questions qui leur seront posées et pourront montrer aux usagers comment procéder pour le recensement sur internet. En cas d'absence, ils laisseront un n° de téléphone où il sera possible de les contacter pour convenir d'un rendez-vous.

Viviane Klemm

Contact :

Mairie de l'Île d'Yeu - tél. 02 51 59 45 45

LE MARCHÉ FLEURI

INTERFLORA

Spécial fêtes

Ouvert le lundi 23 et 30 décembre
Attention ! Ouvert le 24 et le 31 déc. de 9h30 à 19h
 Fermé le 25 décembre et le 1er janvier

Place du Marché - Port Joinville
 02 51 59 25 25 - marche-fleuri@orange.fr

★ INTERFLORA et Vente Par Correspondance
 Didier, Mohana, Manon, à votre service

OUVERT : du lundi au samedi : 9h30 - 12h30 / 15h30 - 19h00
 le dimanche : 10h00 - 13h00

Ets ISLAIS MARTIN

POMPES FUNÈRES ISLAISES

5 Rue Georges Clémenceau

-20% sur les modèles d'expositions (hors pose)

Contrat obsèques par des professionnels du funéraire

OUVERT DU LUNDI AU VENDREDI de 10h00 à 12h00
En cas de décès 9h30 - 12h30 / 15h30 - 18h30 du lundi au samedi
Tél : 02 51 58 40 41 pf.islaimartin@orange.fr
 Didier, Antoine, Isabelle, à votre service sur rendez-vous.
 Habilitation Préfectorale 96-85-122

ENTRETIEN - RENOVATION

VENTE MONUMENT GRANIT à partir de 1355 € hors pose / gravure / et transport
CREATION DE TOMBE BLANCHE
 « C'est le printemps » pensez à nous contacter pour peindre vos tombes blanches
 Contrat d'entretien à l'année ...

Recensement de la population du 16/01 au 15/02/2020

Le recensement de la population est une enquête d'utilité publique obligatoire. Il permet de connaître le nombre de personnes vivant en France et donc de déterminer la population officielle dans chaque commune. Ces résultats sont utilisés pour calculer la participation de l'Etat au budget de la commune : plus une commune est peuplée, plus cette participation est importante.

Par ailleurs lors d'une transaction immobilière, l'acquéreur verse une taxe appelée «droits de mutation» :

. Pour les communes de plus de 5000 habitants, cette taxe est versée directement à la commune.

. Pour les communes de moins de 5000 habitants, cette taxe est versée au Département qui la répartit ensuite entre-elles, selon le barème.

La différence entre le montant du versement à la commune, selon qu'elle atteint ou pas le cap des 5000 habitants est important : entre 200 000 et 300 000€ par an. Or la population officielle de l'Ile d'Yeu selon le recensement de 2015 serait très proche de ce cap des 5000 habitants.

Ces données servent également à comprendre l'évolution démographique de notre territoire et permettent d'ajuster l'action publique aux



besoins de la population en matière d'équipements collectifs : écoles, maisons de retraite, programmes de rénovation de l'habitat pour la création de lotissements y compris HLM...

Il aide également les professionnels à mieux connaître leurs marchés et leurs clients, et les associations leur public. Il permet ainsi de mieux répondre aux besoins de la population. C'est pourquoi votre participation est essentielle. Elle est rendue obligatoire par la loi, mais c'est avant tout un devoir civique.

Si vous êtes absent de l'Ile d'Yeu entre le 16 janvier et le 15 février, vous pouvez néanmoins vous faire recenser.

Guichet unique

Premier bilan positif pour le guichet unique de la rénovation de l'habitat, 9 mois après son ouverture.

Le guichet unique de la rénovation de l'habitat a été mis en place le 1^{er} avril dernier pour une durée de 3 ans. Ce dispositif a pour objectif d'accompagner les propriétaires privés dans leur projet de rénovation de leur logement et de les aider à obtenir les aides financières les plus adaptées à leur situation.

Le guichet unique permet à un bailleur, propriétaire de résidence secondaire ou principale, quelque soit ses ressources, de bénéficier de conseils et de subventions afin de rénover son logement pour que celui-ci devienne moins énergivore.

Le guichet a également l'ambition de rendre le logement adapté en cas de perte d'autonomie et de handicap.

Depuis 9 mois, le guichet unique, animé par des spécialistes de la rénovation de l'habitat a rencontré un grand succès. Ainsi plus de 60 personnes ont été rencontrés en RDV individuels, 30 logements ont été visités et 12 dossiers de demandes de subvention ont été déposés.

N'HESITEZ PAS A PRENDRE RDV QUE CE SOIT POUR DE LA RENOVATION ENERGETIQUE OU DE L'ADAPTATION DU LOGEMENT A LA PERTE DE MOBILITE

Contact : 02 51 08 82 27 - yeu.guichet.habitat@gmail.com
Lieu : pôle économique, Rue des Bossilles
Date : 1^{er} jeudi ou 3^{ème} mercredi du mois sur RDV
Coût : gratuit

Voirie

Circulation perturbée rue de Ker Borny

Travaux sur les canalisations d'eau potable du 18 novembre 2019 jusqu'à fin février 2020

Tri du papier

LE PAPIER
je le trie
DANS LES COLONNES BLEUES

Journaux, magazines, cahiers, livres, enveloppes, modes d'emploi, ...



Trivaou

Un doute, une question ?
TÉLÉCHARGEZ L'APPLICATION !

 **Trivalis**
ENSEMBLE VALORISONS NOS DÉCHETS

L'écolabel « Pêche durable » pour le Mammouth et le Marial

Alors que la saison du thon rouge touchait à sa fin, les 2 bateaux de pêche au large Mammouth et Marial ont appris qu'ils avaient décroché le label « Pêche durable » pour le thon rouge. Ce label dont ils sont les seuls à bénéficier pour l'instant sur la côte atlantique, est synonyme de « poisson de qualité pêché de manière responsable et éthique ».

Les 2 bateaux islais proposent en effet du thon rouge de grande qualité et très frais, qu'ils pêchent dans le Golfe de Gascogne au moyen d'un engin sélectif (la palangre) en respectant la ressource, les autres espèces et l'environnement. L'obtention de ce label est l'aboutissement d'une démarche commune entre l'Organisation des Producteurs (OP) de Vendée, les marins pêcheurs concernés, la criée des Sables-d'Olonne (où le poisson est débarqué) et les 4 mareyeurs qui achètent l'essentiel de ce poisson. « Le processus a été long pour des raisons administratives, mais la plupart des critères imposés pour l'obtention du label étaient déjà respectés par les 2 bateaux. L'audit réalisé par Certipaq, un organisme accrédité par le COFRAC, a permis de s'en assurer. Nous avons obtenu le label pour 5 ans, mais chaque année un audit de contrôle sera réalisé » précise Alexandre Girard, qui a géré le dossier pour l'OP Vendée.

Qu'est-ce que l'écolabel « Pêche durable » ?

On pourrait se dire « encore un label » ! Mais la pêche ne ressemble à aucun autre métier et elle n'a pas forcément une bonne image auprès du public. C'est pourquoi la filière pêche a souhaité mettre en place l'écolabel « Pêche durable », qui est géré par France Agrimer et a pour but de valoriser les pratiques de pêche responsable et durable.



Le Marial et le Mammouth ont reçu le label « Pêche durable » pour 5 ans

La certification peut être demandée par un producteur ou par un ensemble de producteurs. Elle concerne obligatoirement 1 espèce + 1 engin de pêche + 1 zone de pêche (exemple : le thon rouge pêché à la palangre dans le Golfe de Gascogne) et implique toute la filière, du producteur (celui qui pêche) jusqu'au consommateur. Elle se décline en 2 volets, le premier pour la production et le second pour la commercialisation. Pour obtenir l'écolabel, la filière candidate doit satisfaire 36 critères relatifs à l'écosystème, l'environnement, le social et la qualité. Ils portent notamment sur l'état des stocks de l'espèce concernée, les captures accidentelles d'espèces non ciblées, l'impact des activités de pêche sur les habitats marins, les économies d'énergie à bord des navires, la qualité et la fraîcheur des poissons, les conditions de travail à bord des navires, la sécurité et la formation des équipages, la

gestion des déchets, l'étiquetage et la traçabilité des produits.

Respect, qualité et traçabilité du poisson

Si la labellisation du thon rouge est arrivée un peu tard pour pouvoir porter immédiatement ses fruits (NDLR en fonction de la météo, la saison du thon démarre en juillet et se termine en septembre), tous espèrent que les premiers effets se feront ressentir dès la prochaine campagne de pêche. L'objectif visé est bien sûr une meilleure valorisation du poisson, car la différence de cours entre le thon rouge pêché à la palangre par les 2 bateaux islais et le thon rouge pélagique est faible.

Que ce soit à bord du Marial ou du Mammouth, le thon rouge est en effet traité avec beaucoup de respect et de soin. « Dès que nous le sortons de l'eau, nous le tuons en utilisant une méthode japonaise qui limite son stress et préserve la

qualité de sa chair. Le thon est ensuite saigné, puis emballé dans une poche qui évite que sa peau soit marquée. Il est conservé entre 2 couches de paillettes de glace jusqu'à son débarquement à la criée des Sables-d'Olonne, 3 à 4 jours plus tard » explique Alain Voisin, le patron de pêche du Marial. « Comme le thon rouge est un poisson lourd (NDLR il pèse en moyenne près de 80 kg), à la criée nous utilisons des palettes à fond plat pour le stocker, car elles ne marquent pas la peau » ajoute Sylvain Ravon, le directeur de la criée des Sables-d'Olonne. L'écolabel « Pêche durable » n'est pas qu'un gage de qualité et d'éthique, il garantit également la traçabilité du poisson jusqu'au consommateur. « Le thon rouge du Marial et du Mammouth est identifié de manière à pouvoir être suivi tout au long de sa commercialisation ».

Viviane Klemm

Du thon rouge de meilleure qualité que celui des senneurs de Méditerranée

Certains se souviennent peut-être de l'émission « Cash investigation » d'Élise Lucet diffusée sur France 2 le 5 février passé. Elle avait fait grand bruit parce qu'elle dénonçait le business du thon rouge en Méditerranée. Mais que l'on ne s'y trompe pas, la qualité du thon rouge du Mammouth et du Marial est bien supérieure à celle du poisson pêché depuis plusieurs décennies de manière industrielle par les senneurs de Méditerranée et qui est destiné au marché japonais (NDLR pour la préparation des sushis).

Depuis la mise en place en 2008 des quotas par la Commission Internationale pour la Conservation des Thonidés de l'Atlantique (ICCAT), c'est la pêche industrielle qui reste privilégiée, avec en moyenne 80 % des quotas français. L'émission « Cash investigation » a levé le voile sur cette situation inacceptable. Ainsi pour l'année 2019, la France s'est vu attribuer un quota de 5 458 tonnes, dont 4 858 tonnes (soit 89 %) ont été allouées à la zone Méditerranée, 546 tonnes (10 %) à la zone Atlantique et 54 tonnes (1 %) à la plaisance. En Méditerranée, les nombreux bateaux de petite taille qui pêchent à la ligne, à la canne ou à la palangre doivent se répartir 472 tonnes, alors que 22 gros bateaux senneurs disposent de 4366 tonnes (soit près de 90 % du quota), sachant qu'ils ne travaillent que durant 1 mois pour atteindre ce volume, tant la senne est une technique de pêche productive. Une fois capturé leur thon rouge est mis dans des parcs situés en mer, où il est engraisé jusqu'à atteindre la taille nécessaire pour pouvoir être vendu au Japon.

« À l'heure où la filière pêche se veut plus responsable, ne faudrait-il pas soutenir davantage la pêche artisanale plus vertueuse et qui profite à l'économie locale » se demandent beaucoup de professionnels ?

Comment se prémunir des risques liés au gaz radon ?

Comme l'essentiel de la Vendée, l'Île d'Yeu est potentiellement très exposée aux émanations de radon. Ce gaz généralement inoffensif peut présenter des risques sanitaires, si sa concentration est trop forte. Une réunion publique a permis aux habitants de l'Île d'Yeu de s'informer sur les risques liés au radon et sur la manière de s'en prémunir.

À l'image de toute une partie de la Vendée et des Pays de la Loire, l'Île d'Yeu est classée en zone 3, c'est-à-dire « à potentiel radon fort », mais cela ne signifie pas que tous les bâtiments ont une forte concentration en radon. Pour y voir plus clair, dans le cadre de son contrat local de santé la commune de l'Île d'Yeu a organisé le 23 octobre une réunion publique d'information sur les risques sanitaires liés au radon et sur la manière de s'en prémunir. Elle était animée par Jean-Marc Di Guardia de l'Agence Régionale de Santé pour les Pays de la Loire (ARS), ainsi que par Gérard Allard et Jean-Pierre Sarrazin, deux bénévoles de l'association UFC Que choisir, qui a été missionnée par l'ARS des Pays de la Loire pour faire de la sensibilisation auprès des collectivités locales.

Un potentiel radon fort en Vendée

Le radon est un gaz difficile à détecter, car il est incolore, inodore, et sans goût. Il provient des sous-sols rocheux, surtout granitiques et volcaniques. On le trouve donc davantage dans des régions comme la Bretagne, la Corse, le Massif Central ou les Vosges. « **Dans des conditions normales de température et de pression le radon est inoffensif, car sa concentration à l'air libre est faible (de 5 à 15 Becquerel par m3). Mais il présente un risque sanitaire dans les mines souterraines, les caves et les sous-sols non ventilés, car il peut s'y accumuler** ». Le radon

peut également être présent dans l'eau, mais à l'air libre il se dissout rapidement dans l'atmosphère, car il est volatil. « **Il suffit de dégazer l'eau, en la laissant séjourner quelques instants à l'air libre pour la débarrasser du radon** ».

3 000 décès par an en France

Lorsque la concentration en radon est trop forte, son inhalation sur une longue période conduit à augmenter le risque de cancer du poumon. Or ce risque est proportionnel à l'exposition cumulée tout au long de sa vie, c'est pourquoi il convient d'agir pour réduire le plus possible le niveau de radon auquel on est exposé chez soi. « **En France, chaque année 3 000 décès seraient dus au radon et il serait la deuxième cause de mortalité par cancer du poumon après le tabac. Par ailleurs, dans les mêmes conditions d'exposition au radon, le risque pour les fumeurs serait 25 fois supérieur à celui pour les non-fumeurs** ». Plusieurs organismes internationaux dont l'Organisation Mondiale de la Santé ont émis des recommandations pour la gestion du risque lié à l'exposition au radon. « **Les autorités françaises ont ainsi retenu 300 Bq/m³ comme valeur de référence en dessous de laquelle il convient de se situer** ».

Comment faire un diagnostic ?

Si les particuliers n'ont aucune obligation d'effectuer un diagnostic radon pour leur habitation, certains établissements recevant du public (ERP) sont contraints de mesurer leur exposition au radon avant le 1er juillet 2020. Qui plus est, à l'occasion de chaque transaction immobilière dans une commune située en zone 3 (potentiel radon fort), le document « État des risques et pollutions » destiné à l'acquéreur ou au nouveau locataire doit désormais mentionner cette information.

« **Pour savoir à quel niveau de radon on est exposé chez soi, il suffit de faire soi-même un**



Technique de réduction du radon (source : IRSN)

diagnostic ou de demander à un organisme agréé de le faire ». La solution la plus économique (à partir de 25 € frais d'analyse inclus) consiste à se procurer sur internet un ou plusieurs dosimètres provenant d'un fabricant agréé par l'Autorité de Sécurité Nucléaire (exemples de sites : analyse-radon.fr, santé-radon.com, radonova.fr). Il suffit ensuite de suivre les indications fournies avec le dosimètre. Moyennant un coût plus élevé, il est également possible de demander à un organisme agréé de niveau 1 de faire le nécessaire (liste disponible sur le site internet de l'Autorité de Sécurité Nucléaire www.asn.fr).

Viviane Klemm

Utile : plus d'informations sur les sites internet de l'ARS (<https://www.pays-de-la-loire.ars.sante.fr/>) et de l'Institut de Radioprotection et du Sûreté Nucléaire (<https://www.irsn.fr/>).

Les habitants de l'Île d'Yeu peuvent également s'informer auprès du CCAS - 38 Rue du Puits Neuf - L'Île-d'Yeu - tél. 02 28 12 91 34.

Un diagnostic en cours à l'Île d'Yeu

Afin de se faire une idée de la situation réelle sur l'île, la cinquantaine de participants à la réunion du 23 octobre s'est vu remettre un « dosimètre » numéroté. Ce petit dispositif à mettre en place durant 2 mois dans une pièce de vie non humide (salon, chambre à coucher ou autre) permet de mesurer la concentration du radon. À l'issue des 2 mois, chacun devra envoyer le dosimètre à l'association UFC Que choisir, qui le transmettra de manière anonyme à un laboratoire. À réception des résultats d'analyse, l'association contactera chaque usager pour lui communiquer les informations le concernant et le conseiller en cas de besoin. Les résultats seront également communiqués (sans mention des propriétaires ou locataires) à la commune et à l'ARS à des fins statistiques.

Comment réduire la concentration en radon ?

Si la concentration en radon s'avère trop élevée, il faut mettre en place des actions correctives.

- Entre 0 et 300 Bq/m³, il suffit d'aérer quotidiennement et de ventiler correctement son logement.
- Entre 300 et 1000 Bq/m³, il faut mettre en place des actions simples et peu coûteuses pour réduire le niveau de radon.
- Au-delà de 1000 Bq/m³ le risque est important. Il faut agir rapidement en faisant appel à des professionnels qui interviendront sur le bâtiment.

Les actions à mettre en place sont de 2 types :

1. Éliminer le radon présent dans le bâtiment : il faut améliorer le renouvellement de l'air intérieur, en aérant tous les jours pendant une dizaine de minutes le matin et en début de soirée, en renforçant l'aération naturelle (grilles sur les fenêtres...), en installant une ventilation mécanique adaptée.

2. Limiter l'entrée du radon : il faut renforcer l'étanchéité entre le sol et le bâtiment (colmatage des fissures et des passages de canalisations, pose d'une membrane étanche...).

Pour compléter ces 2 types d'actions, il est aussi possible de mettre en surpression l'espace habité ou en dépression la partie basse du bâtiment (sous-sol ou vide sanitaire) ou le sol lui-même.

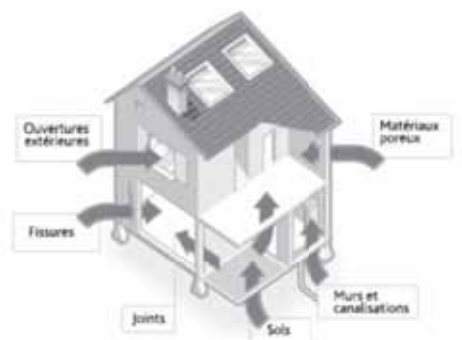

Voies d'entrée du radon dans une maison (source : IRSN)

Vent d'Ouest



Décoration d'intérieur
Bijoux d'exception
Accessoires de mode
Cadeaux pour tous



-50 %

SUR LES
**BIJOUX ARGENTS
ET FANTAISIES**

SUR LE PORT

OUVERT DU 14 DECEMBRE AU 4 JANVIER

BONS CADEAUX

CHEQUES CAD'OYA

Grand jeux des papillotes de Noël



L'association des artisans créateurs
de La Fabrique vous accueille

10h-12h30 et 15h30-19h
Les vendredis et samedis
Du mardi au samedi pendant les vacances

14 rue des Usines à Port-Joinville
www.lafabriqueyeu.com
02 51 26 56 79



Fermeture annuelle le 5 janvier
ouverture des portes le 7 février



AUDITION BRESSOLLETTE

Etudes et Solutions Prothétiques Adultes et Enfants



**+ de 100 points de Qualité
et de Services Certifiés !**

- Études financières Personnalisées
- **GRATUIT**: Garantie 4 ans Panne*
- Possibilité Garantie Perte/Vol/Casse

*sous réserve du renvoi du questionnaire satisfaction

Nos Services :

- Vérification et Nettoyage **GRATUITS** de votre appareillage
- **BILAN** Auditif non médical **GRATUIT**
- **ESSAIS**** dans la vie courante sans engagement
- Présentation des nouvelles technologies

Frédéric BRESSOLLETTE
Audioprothésiste DE
DU Audiologie
DU Audiophonologie de l'Enfant

**sur prescription médicale

ROCHE S/YON 02 51 36 92 92
17 rue du Mal. Joffre

CHALLANS 02 51 55 07 07
2 Pl. de l'Hôtel de Ville

MEUBLES RAD'YEU

Elisabeth ROUET

À L'ÉTAGE
DU MAGASIN
DE CUISINES
VILLARBU

LITERIE - MEUBLES
SALON - DECO
MOBILIER DE JARDIN ...

EN RAISON D'UN SINISTRE
LE MAGASIN EST ACTUELLEMENT FERMÉ.
NOUS NE SAVONS PAS QUAND NOUS
POURRONS REPRENDRE NOTRE ACTIVITÉ...
EN ESPÉRANT AU PLUS VITE...
NOUS VOUS SOUHAITONS DE BONNES
FÊTES DE FIN D'ANNÉE ...

NOUS AVONS DE LA LITERIE DISPONIBLE
DANS DES DÉPÔTS EXTÉRIEURS

NOUS SOMMES JOIGNABLES
AU 02 51 26 52 17

Rue du Nord 85350 Ile d'Yeu

eureka
ma maison



Quincaillerie
Droguerie **Cosca**

Place "La Pylaie" - Ile d'Yeu
Tél. 02 51 58 30 38

COMMANDEZ EN LIGNE
24H/24
www.eureka-liledyeu.fr

Clés

Nous reproduisons
toutes vos clés :
Habitat - Automobile
Sécurité ...

ASTRAL - SIGMA

2 MACHINES A TEINTER POUR MIEUX VOUS SERVIR
NOUS CREONS LA COULEUR QU'IL VOUS FAUT !

Solderie
Le Bric

à

Maison Déco
Loisirs Cadeaux

Brac

Sur 100 m² tout pour la maison

HORAIRE D'OUVERTURE :

Du LUNDI au SAMEDI de 9h30 à 12h30 et de 15h à 19h

VENEZ DECOUVRIR LES NOUVEAUTÉS SPÉCIALES
"FÊTES DE FIN D'ANNÉE"

Déco de Noël, sapins artificiels, automates, carrousel,
Guirlandes électriques et solaires,
Projecteur pour l'extérieur animé, cotillons ...

Des idées cadeaux pour les grands comme les petits ...

A bientôt au BRIC à BRAC !

114 rue Pierre Henry - KER CHALON - 02 28 11 61 41

CARTE DE FIDÉLITÉ
-20% sur le 10^e achat

Chèque

CAD'OYA

OUVERT
TOUTE
L'ANNÉE

PAS D'IDÉES ?!
PENSEZ AUX BONS
D'ACHAT
DU BRIC A BRAC

Transat Jacques Vabre

Que du bonheur pour Benjamin Dutreux !

La Transat Jacques Vabre était une première pour le Benjamin Dutreux et Thomas Cardrin qui naviguaient à bord de l'Imoca Water Family. Le 12 novembre, au bout de 16 j 19 mn et 18 s d'une course synonyme de bonheur, ils ont franchi la ligne d'arrivée à Salvador de Bahia.

« **Que du bonheur** » ! Voilà ce que Benjamin Dutreux et Thomas Cardrin déclaraient ressentir en franchissant la ligne d'arrivée de la Transat Jacques Vabre le 12 novembre, au bout de 16 jours 19 minutes et 18 secondes de course. C'est sûr, Benjamin Dutreux a tout lieu d'être satisfait de cette course, qui le rapproche de la sélection pour le Vendée Globe 2020. Mais la Transat Jacques Vabre fut aussi une aventure riche en découvertes et en émotions, pour le skipper de l'île d'Yeu, son coéquipier Thomas Cardrin et toute leur équipe.

Une aventure inoubliable

« **Nous avons dû franchir des montagnes pour être au départ de la Transat. Mais grâce à l'implication et à la complicité de toute l'équipe nous y sommes parvenus. Avec Tho-**



Photos : Jean-Louis Carli/Alea

mas on a fait une belle traversée et beaucoup appris. Ça soude davantage encore les liens au sein de l'équipe ». Avec une 19^e place (sur 29) face à des skippers plus expérimentés et des bateaux plus récents et performants avec leurs foils, le duo vendéen peut être fier de sa première transatlantique et première course en Imoca. « **Nous sommes contents de notre classement, car nous ne recherchions pas la performance dans cette course. Notre objectif était de finir et nous l'avons fait dans de bonnes conditions. Mieux que ça, nous avons pu nous bagarrer avec un groupe de bateaux (La Mie Câline - Artipôle, Time for Oceans et La Fabrique), c'était vraiment sympa, car nous restons avant tout des compétiteurs** ».

Soucieux de ne pas provoquer de casse à bord de Water Family, durant toute la course les 2 navigateurs ont dû réfréner leur envie de lâcher les chevaux. « **Le plus difficile, c'était sûrement de trouver le juste milieu entre aller vite et ne rien casser. Sur ces bateaux qui sont des Formule 1, la moindre erreur de manœuvre peut être fatale** ». Cette course leur a aussi permis de vivre des expériences inoubliables. « **Franchir l'équateur, c'est une aventure humaine incroyable ! Quant au Pot au noir, c'est un sacré sujet. Là on voit bien que c'est la nature qui décide** » !

Gros coup dur avant le retour

À peine remis de ses émotions, Benjamin Dutreux qui se préparait à reprendre la mer dans l'autre sens a dû faire face à un coup dur, puisqu'un bateau de plaisance est venu percuter son Imoca amarré au ponton, perforant le flan tribord. Impossible de quitter Salvador de Bahia dans ces conditions. Passé l'incompréhension et la colère, Benjamin Dutreux et son technicien Arthur Dahringer n'ont eu d'autre choix que de se retrousser les manches pour effectuer une réparation provisoire eux-mêmes. Solidaires dans la difficulté, d'autres équipes de



Photos : Jean-Louis Carli/Alea

la course n'ont pas hésité à leur prêter du matériel. C'est ainsi que le 22 novembre, le skipper a enfin pu mettre les voiles en direction des Sables d'Olonne et relever ainsi un nouveau défi, sa première transatlantique en solitaire. « **Je vais y aller tranquille, continuer à découvrir et créer ce lien important avec mon bateau, mon compagnon de route** ». Arrivée prévue vers le 10 décembre si la météo est de la partie.

Viviane Klemm



TOUS VOS DEPLACEMENTS SUR L'ILE ET CONTINENT
Forfaits liaisons gares et aéroports

RENDEZ-VOUS MEDICAUX CONTINENTAUX
TRANSPORT DE MALADE ASSIS

2 Véhicules conventionnés : 1 véhicule sur l'île / 1 véhicule sur le continent
Prise en charge de votre domicile, ou de Fromentine, bateau ou hélicoptère,
à votre lieu de consultation ou hospitalisation et retour
Accompagnement dans vos démarches administratives



www.taxijoinville.fr

06
07
68
53
96



206 ROUTE DES SAPINS - 85 350 ILE D'YEU 02.51.26.86.03
LEPTITSALENDSEVERINE@OUTLOOK.FR



ÉMARD OPTIQUE

**NOUVELLES
COLLECTIONS 2020**

Clémence & Margaux - Rip Curl
Star Wars - Reine des Neiges

vous accueille TOUTE L'ANNEE

Mardi au vendredi : 9H30 - 12H / 15H - 19H
Samedi : 9h30 - 12H / 15 - 18H

ICI TOUTES LES MUTUELLES REMBOURSENT

22, rue de la République - 02 51 58 70 62
emard-optique.fr

 emardoptique

Entre Parenthèses
INSTITUT & SPA

VOUS SOUHAITE DE JOYEUSES FÊTES!!

*Besoin d'une idée cadeau, envie de faire plaisir,
pensez aux bons cadeaux et
venez découvrir nos coffrets produits...*

Soins du visage et du corps
Beauté des mains et des pieds - Maquillage
Massages - Pierres Chaudes - Réflexologie Plantaire Thai
Massage du visage (Kobido)

JACUZZI - SAUNA -HAMMAM

Du Lundi au Samedi de 10H à 12h30 - 15h à 18h
Fermé le mercredi et jours fériés

contact@entreprentheses-yeu.com
11 Bis rue des Quais
85 350 Ile d'Yeu

02 51 58 40 80
www.entreprentheses-yeu.com

DECLÉOR

INSTITUT DE BEAUTÉ



HAMMAM-SAUNA-JACUZZI

PAYOT



La boutique de Ludy

MODE ÉTHIQUE & BEAUTÉ BIO

◇ STYLISTE ONGULAIRE ◇

*Venez faire votre liste de Noël
Le Père Noël ne se trompera pas!!!
Et pensez aux cartes Cadeaux*

13 RUE DU COIN DU CHAT - PORT-JOINVILLE
PRISE DE RENDEZ-VOUS : 06.51.67.37.34
OUVERT À L'ANNÉE - LA BOUTIQUE DE LUDY



« PAR NATURE »

un Concept dans l'air du Temps vous propose
dans un nouvel Espace Bio et Naturel,
des produits à la pointe de la recherche
dans le domaine de la Micronutrition,
des gammes Cosmétiques
parmi les plus innovantes,
ainsi qu'une ligne d'articles pour bébé,
respectueuse de leur Confort et de leur Santé.

OUVERT DU LUNDI AU SAMEDI : 9H30 - 13H / 15H30 - 20H

Rue du Nord (Parking Super U)

Tél. 02 28 11 67 79



1 253 000 € de la Région pour accompagner les projets de l'Île d'Yeu

Avec le Contrat Territoires-Région 2020 mis en place par la Région des Pays de la Loire, la commune de l'Île d'Yeu va bénéficier d'une aide de 1 253 000 € destinée à accompagner ses projets prioritaires.

Afin d'accompagner les différents territoires ligériens dans leur développement et leurs mutations, la Région des Pays de la Loire a choisi de mettre en place un Contrat Territoires-Région (CTR) avec 68 communautés de communes et d'agglomération, ainsi qu'avec l'Île d'Yeu, seule commune insulaire de la région, pour un budget total de 150 M€. Elle a également décidé de consacrer 30 M€ au Contrat de Développement Métropolitain pour Angers, Le Mans et Nantes.

Ces contrats sur mesure ont été élaborés en concertation avec les élus, dans un souci de proximité, d'équité et de liberté. Les thématiques et projets soutenus ont été choisis pour chaque territoire en fonction de ses besoins et de ses priorités. Les dotations quant à elles, prennent désormais en compte la situation financière de chaque territoire en plus de la densité de population.

L'insularité prise en compte par la Région

Inscrit dans les tablettes depuis plusieurs mois déjà, le CTR 2020 pour l'Île d'Yeu a été signé le 29 octobre par la présidente de Région Christelle Morançais et le maire Bruno Noury. L'Île d'Yeu va



Christelle Morançais et Bruno Noury ont signé le Contrat Territoires-Région 2020

ainsi bénéficier d'une aide de 1 253 000 €, qui inclut une bonification de 950 000 € au titre de l'insularité. **« Nous sommes reconnaissants à la Région qui abonde notre enveloppe par rapport aux autres territoires, car tout coûte plus cher sur notre île. Nous nous sentons mieux épaulés »**. Ce montant va contribuer au financement des travaux d'amélioration de l'assainissement déjà réalisés (200 000 € pour les 2 bassins tampons et le traitement du phosphore de la station d'épuration), des travaux de rénovation énergétique et

d'extension de la mairie (300 000 €), ainsi que de la construction de l'équipement public du Petit Chiron (400 000 €), du nouveau centre technique municipal (200 000 €) et d'une recyclerie à la Marèche (153 000 €).

La présidente de Région en a profité pour rappeler que dans le cadre du Pacte Régional pour la Ruralité, la commune s'était également vu attribuer une aide de 73 354 € (23 354 € pour la construction d'une nouvelle salle de classe à l'école du Ponant et 50 000 € pour l'aménagement du front de port). Par ailleurs, depuis

2017 la Région finance le service assuré par la Régie Yeu Continent, qui **« représente un budget de 5 M € par an, auquel s'ajoutent les 20 M€ pour le bateau qui remplacera l'Insula Oya 2. Les appels d'offres ont été passés. Il devrait être livré mi-2022. Je serai vigilante quant au respect de ce délai »**.

Viviane Klemm

Un développement équilibré de tous les territoires

Christelle Morançais a rappelé ne pas vouloir **« d'une région à deux vitesses »**. C'est pourquoi la Région agit en faveur d'un développement équilibré des territoires, en accompagnant les entreprises, en favorisant l'emploi, en soutenant les collectivités et en valorisant les bénévoles. **« Au niveau des entreprises, quelle que soit leur taille il y a un enjeu sur la transmission. Il faut un accompagnement au quotidien et pour le futur »**. La présidente de Région a également rappelé l'existence du dispositif « Commerce du Futur », destiné aux commerçants. Concernant la difficulté de recruter dans la région, **« nous travaillons avec les collectivités et Pôle Emploi sur des sujets comme la formation, la mobilité, l'hébergement et la garde des enfants »**.

Au niveau collectivités, la Région accompagne les départements pour le développement des réseaux routier et numérique (très haut débit). Elle soutient les communes au moyen du Contrat Territoires-Région, ainsi que du Pacte Régional pour la Ruralité, qui s'adresse plus particulièrement aux petites communes rurales. Enfin, pour valoriser l'action des 700 000 bénévoles ligériens, la Région a décidé de créer une Fondation du Bénévolat.

Collège des Sicardières. Départ en retraite de Vital Chauviteau

Seize ans après avoir intégré l'équipe du collège des Sicardières en tant qu'agent d'entretien, Vital Chauviteau a raccroché son tablier pour une retraite bien méritée. « **Jamais je n'aurais imaginé travailler dans un collège** » se souvient l'intéressé auquel la vie a joué un drôle de tour. Lorsque son médecin lui a annoncé il y a seize ans qu'il ne pourrait plus continuer à exercer son métier de maçon et carreleur, le ciel lui est tombé sur la tête. Mais ne dit-on pas que la chance sourit aux audacieux ? Au hasard d'une conversation il a appris que le collège des Sicardières recherchait un agent d'entretien. « **Pourquoi pas ?** » s'est-t-il dit avant de postuler. Affaire conclue ! Vital Chauviteau est rapidement devenu le « Mac Gyver » du collège. Qu'un élève l'appelle au secours pour réparer son casier ou pour récupérer un ballon parti se nicher dans un endroit improbable, qu'une porte refuse de s'ouvrir ou de se fermer, que l'installation électrique se montre capricieuse, ou qu'on ait besoin de quelqu'un en urgence pour donner un coup de main au restaurant scolaire, pas de problème, Vital a toujours répondu présent, et avec le sourire s'il vous plaît !

Le 17 octobre, toute l'équipe du collège s'est réunie pour lui souhaiter une bonne retraite. « **Il y a quelques jours encore, alors qu'il venait de se coucher il s'est souvenu qu'il avait oublié de sortir les poubelles du collège. En dépit de l'heure tardive il y est retourné avec Dorothée. Joignant l'utile à l'agréable, le couple a prolongé sa promenade nocturne par un petit tour autour de la Norvège** » racontait alors Eric Albiero, le principal du collège. « **Nous aimons**



Soirée de départ pour Vital Chauviteau... et son sosie

bien nous y promener » lui a simplement répondu l'intéressé. Il est comme ça Vital Chauviteau, il voit toujours le verre à moitié plein. Et quand de nouveaux enseignants arrivaient du continent pour travailler sur l'île, il se mettait en quatre pour les aider à s'acclimater et à régler des problèmes matériels. « **Sans vous, Vital, le collège des Sicardières ne sera plus le même** » concluait le principal.

Des collègues lui ont ensuite interprété une chanson qu'ils avaient composée pour l'occasion. La soirée s'est poursuivie autour d'un joyeux repas sénégalais préparé par le profes-

seur de mathématiques récemment arrivé sur l'île. En attendant que le remplaçant de Vital Chauviteau soit nommé, l'équipe du collège qui ne manque pas d'humour avait créé son sosie. Pas sûr qu'il soit aussi efficace...

Une nouvelle vie vient donc de commencer pour Vital, qui n'aura pas le temps de s'ennuyer, entre la pêche, la plongée pour attraper des araignées, le bricolage, la course à pied et tout le reste. Pour le voir, le mieux sera d'aller se promener vers la Côte sauvage où il aime particulièrement courir.

Viviane Klemm

Souvenirs, souvenirs...

« **Ces seize années furent vraiment de belles années. Elles ont changé ma vie. Mon travail était varié et m'a permis d'avoir beaucoup de contacts avec l'équipe du collège et avec les élèves. J'en garderai plein de bons souvenirs** » résume Vital Chauviteau, qui n'est pas du genre à faire des longs discours. Son meilleur souvenir ? Sans hésiter il cite l'hommage que lui ont rendu ses collègues et les élèves il y a quelques mois, avec le film « Super Vital » projeté dans le cadre du 3^e festival du court-métrage « Rien que pour (vos) Yeu ». L'émotion avait été très forte ce jour-là.

Et quand on lui demande quel est son plus mauvais souvenir, il réfléchit longuement, très longuement... « **Ça y est, j'ai trouvé !** » finit-il par s'exclamer. « **C'était 2 jours avant le passage de la commission de sécurité. Le système de sécurité est subitement tombé en panne, alors qu'il n'y avait jamais eu de problème. C'était incompréhensible ! Il nous a fallu un moment avant d'en trouver la raison. Mais finalement ce n'était pas grave du tout, car il ne s'agissait que d'un problème de fusible** ».

Ye Joue ferme le rideau

Odile suspend son activité pour des raisons médicales et familiales. Avec Michel, elle remercie la population islaïse et les vacanciers qui les ont soutenus depuis l'ouverture de Ye Joue. Population qui lui avait déjà témoigné sa confiance au Comptoir à ID, et qui la suit dans ses projets depuis 15 ans. Touchée par sa fidélité, elle lui exprime ici sa reconnaissance et sa gratitude. Elle regrette de fermer une salle à laquelle nombre d'Islais, des jeunes enfants aux anciens, sont attachés pour organiser leurs fêtes familiales. Mais le moment est venu de prendre du repos et de s'occuper d'elle en priorité. Elle est heureuse d'avoir pu apporter à celles et ceux qui venaient « chez Odile » des produits et des services qui leur manquaient. Pas d'inquiétude à avoir sur l'avenir, ce n'est qu'une page qui se tourne. Odile a déjà plein d'idées qui lui trottent dans la tête. Mais ce sera une prochaine étape. Pour l'heure, elle entame avec soulagement une grande plage de respiration.



« Fermes Ouvertes » au Verger Patrimonial

Alors que les prévisions météo n'étaient pas brillantes, c'est pourtant sous un beau soleil automnal, que le public a pu participer aux « Fermes Ouvertes » proposées le 20 octobre par le Collectif Agricole. Plusieurs centaines de

visiteurs, petits et grands, en ont profité pour faire le tour du Verger Patrimonial avec ses nouveaux aménagements, découvrir le champ de safran, discuter avec les représentants des différentes associations présentes, déguster

un repas campagnard ou des foués, écouter la musique, participer à l'atelier de peinture naturelle ou à la discussion sur l'impor-

tance de l'agriculture insulaire l'agriculture sur les îles...

VK



Un atelier de peinture au naturel était proposé aux enfants



Cornemuse et bouzouki avec les Bréhatins Marion Régler et François Le Tron

Du safran cultivé à l'Île d'Yeu grâce à Gilles Le Puil

On l'appelle l'or rouge, il a un arôme complexe et puissant très apprécié des gastronomes et il donne une belle couleur jaune orangée aux plats. Il s'agit du safran bien sûr, cette épice que l'on trouve souvent dans la cuisine méditerranéenne ou indienne. Grâce à Gilles Le Puil, un jeune retraité qui rêvait d'en produire, depuis 2 ans l'Île d'Yeu a son safran. Dans le cadre de la journée « Fermes Ouvertes », il a fait découvrir la safranière et son activité aux curieux. Précédé par un duo de maraîchers musiciens venus de l'Île de Bréhat et jouant de la cornemuse et du bouzouki, le cortège de visiteurs s'est rendu à la safranière, où il a découvert avec surprise des rangées de cro-

cus mauves en fleur. Le printemps semblait de retour...

Le safran est la seule épice provenant d'une fleur, en l'occurrence le *crocus sativus*. « Il s'agit de la seule variété de *crocus* qui fleurisse en automne » précise Gilles Le Puil. Le safran est aussi l'épice la plus chère au monde. « Son prix élevé s'explique par le fait que toutes les opérations permettant d'aboutir au safran sont manuelles et qu'il faut environ 150 fleurs pour produire 1 gramme de safran ». Chaque fleur comporte en fait un pistil rouge constitué de 3 stigmates reliés entre eux à leur base. Ce sont ces 3 stigmates qui deviennent les « filaments » de safran.

Les bulbes sont plantés en été, période de dormance des *crocus sativus*. Ils restent en terre pendant plusieurs années avant d'être remplacés par de nouveaux bulbes. La floraison qui dure 4 à 5 semaines en fonction de la météo et de la situation géographique, débute dès le mois d'octobre qui suit la plantation. Chaque matin s'il ne pleut pas, il faut se dépêcher de cueillir les fleurs pendant qu'elles sont encore fermées. Une fois la cueillette du jour terminée,



Gilles Le Puil a fait visiter la safranière

il faut émonder les fleurs. « Cela revient à prélever les stigmates de chaque fleur. Cette opération est un peu délicate, car il faut veiller à ne pas séparer les 3 stigmates. À ce stade, leur parfum reste encore très discret ». Dans la foulée le safran doit être déshydraté. Pour lui retirer les 80 % d'eau réglementaires, Gilles Le Puil utilise un petit séchoir électrique. Il met ensuite le safran séché dans de petits bocaux en verre, qui sont fermés herméti-

quement et conservés dans un endroit sec à l'abri de la lumière. « Il faut patienter 2 à 3 mois pour que le safran révèle pleinement ses arômes. Il doit être consommé dans les 3 à 4 années suivantes ». Avec les 600 m² de surface dont il dispose, Gilles Le Puil réussit à produire environ 600 g de safran qui est vendu sur l'île, au marché ainsi que dans quelques magasins.

Viviane Klemm



Le « *crocus sativus* » ou *crocus* cultivé ou encore *crocus* à safran

Les Papillotes de Noël

REPEREZ CE STICKER
DANS LES VITRINES DES PARTENAIRES

TENTEZ DE GAGNER :

1110 € de CHEQUES CAD'OYA

et 111 GROS LOTS SURPRISE

271 GAGNANTS ASSURÉS

Les papillotes de Noël

du 5 au 31 décembre
organisées par l'UCA

ici à gagner :

LE GROS LOT DE VOTRE COMMERÇANT

et des chèques CAD'OYA



COMMERÇANTS PARTICIPANTS :

Océan Tech - Super U - Pro & Cie - L'Île au Courant - Oya Hélicoptères
Electro-Marine - Maison de la Presse - Vent d'Ouest
Quincaillerie Cosca - Le Marché Fleuri - Chez Fredo - Sea Bel
Entre Parenthèses - La Royale - Conserverie de l'Île d'Yeu
Aux ciseaux Malins - Le Bric à Brac - Esprit Caillou

En rose contre le harcèlement scolaire

À l'occasion de la 5^e journée nationale de lutte contre le harcèlement scolaire qui s'est déroulée le 7 novembre, l'équipe enseignante et les élèves de l'ensemble scolaire Notre-Dame du Port avaient choisi de porter du rose. D'où vient cette drôle d'idée ? Le « Pink shirt day » (journée de la chemise rose) est un mouvement international de lutte contre le harcèlement scolaire, qui a été lancé au Canada en 200 après un incident survenu dans un collège. Pour soutenir un de leurs camarades harcelé pour avoir porté une chemise rose le jour de la rentrée scolaire, les autres élèves sont venus le lendemain à l'école avec un tee-shirt rose.

C'est en découvrant cette histoire avec leur professeur d'anglais Claire Menin, que les élèves de 3^e du collège Notre-Dame du Port ont aussi eu envie de manifester leur opposition au harcèlement scolaire. « **Cette histoire nous a touchées. Alors nous nous sommes dit pourquoi pas nous** » expliquent 3 adolescentes. Avec leurs camarades de classe, elles sont allées à la rencontre des autres élèves du collège et de l'école élémentaire, pour leur expliquer leur projet. Si certains n'ont pas trouvé de tee-shirt rose dans la garde-robe familiale, tous ont en revanche été sensibilisés une nouvelle fois au harcèlement scolaire et beaucoup d'entre eux en ont profité pour évo-



Élèves et enseignants ont porté du rose pour s'opposer au harcèlement scolaire

quer le sujet avec leurs parents. « **On fait attention aux autres, on se respecte et on ne laisse personne de côté** » leur a rappelé leur directrice Anne-José Barré ce jour-là.

En parallèle, la section théâtre du collège a choisi comme thème de l'année le harcèle-

ment scolaire. Grâce aux saynètes qu'ils préparent sur ce sujet, les apprentis comédiens espèrent bien continuer à sensibiliser les élèves et les familles.

VK

BRICO **MARCHÉ**

Pouvoir tout faire Moins cher

RUE DES ARTISANS (à côté de la déchetterie) - CHALLANS

LIVRAISON DE PELLETS

A partir de 2 palettes de pellets
(Soit 144 sacs à 4,20 € pièce)

votre Bricomarché vous offre la livraison
jusqu'à l'embarcadère de Fromentine.

LIVRAISON POSSIBLE
A L'EMBARCADERE
DE FROMENTINE
OU PAR LA POSTE

NOUVEAUX HORAIRES
MAGASIN : DE 9H À 12H30 ET DE 14H À 19H
BÂTI : DE 7H30 À 12H30 ET DE 14H À 19H

2 fois
+

DE SURFACE 7200 M²
DE CHOIX
DE NOUVEAUTÉS

BÂTI COUVERT

Mr. Bricolage

On peut compter sur lui.



RUE NEPTUNE 85350 ILE D'YEU - Tél. 02 51 58 51 90

PREPAREZ VOTRE HIVER ... CONSOMMABLES CHAUFFAGE

Palettes bois de chauffage

(chêne - charme - hêtre)

Palette en 33 cm - 1,7 stères (1,2m) - 259 €

Palette en 50 cm - 1,5 stères (1,2m) - 229 €



Bois de chauffage

(chêne - charme - hêtre)



Bûchettes
d'allumage



Filet
de bûches

Bûches de bois densifié

Pellets



Photos non contractuelles

DU LUNDI AU SAMEDI DE 9H00 A 12H30 ET DE 15H00 A 18H30

FERME LE DIMANCHE ET JOURS FERIES

Une carte géante de l'Île d'Yeu pour les amateurs de coloriage

Alors que le coloriage continue à faire des adeptes pour ses vertus relaxantes, Agathe Facq, une jeune femme d'origine islaise a choisi de lancer « Coloroya », une carte géante de l'Île d'Yeu, à colorier seul ou à plusieurs.

Bien qu'Agathe Facq (la petite fille de René Poiraud dit « le Christ ») ait posé ses valises sur une île paradisiaque située à des milliers de kilomètres de l'Île d'Yeu, elle reste très attachée à l'Île d'Yeu où elle est née (si si !) et où elle a vécu jusqu'à son adolescence. Elle y revient dès que l'occasion se présente. « **Je rêve de me balader sur la côte et de boire un chocolat chaud devant un feu de cheminée** » confie-t-elle en souriant, consciente que beaucoup rêveraient d'habiter à Saint-Barth où il fait en permanence près de 30°C. C'est cet amour pour son « caillou » et son goût pour le coloriage, qui l'ont incitée à créer une carte de l'Île à colorier seul, en famille ou entre amis. « **Il s'agit d'un projet de cœur que j'avais en tête depuis un moment déjà. J'ai décidé de le concrétiser pour me faire plaisir et pour faire plaisir aux amoureux de l'île qui aiment dessiner** ».

Agathe Facq a alors fait appel à Jérôme Rapin, un artiste peintre qui avait réalisé un projet

similaire à Saint-Barthélemy. « **Je me suis inspirée de la carte de l'Île d'Yeu dessinée par Georges Braive en 1938, que beaucoup d'Islais possèdent. Comme Jérôme ne connaissait pas l'île, je l'ai briefé des heures durant et lui ai expliqué ce que je souhaitais voir apparaître, les noms des villages et plages, la faune, la flore et bien sûr les différents sites, sachant qu'il n'était pas possible de tous les représenter** ». Pendant plusieurs semaines, Jérôme Rapin a ensuite laissé libre cours à son inspiration. En parallèle, Agathe Facq a cherché un imprimeur en mesure de réaliser ce poster de 108 x 76 cm, ainsi que des points de vente sur l'île. Elle a aussi créé un site internet (<https://www.coloroya.com>) dans le but de présenter son projet « Coloroya » et de vendre le poster par correspondance en France et partout ailleurs.

Depuis, elle reçoit régulièrement des messages et photos d'artistes en herbe de tous âges occupés à colorier l'Île d'Yeu. « **Recevoir ces témoignages et découvrir de quelle manière les gens illustrent la carte me fait vraiment plaisir** ». Certains laissent parler leur imagination, alors que d'autres essaient de se rapprocher de la réalité. Au final, « Coloroya » est



Agathe Facq avec sa carte à colorier qui révèle de jolies surprises

non seulement un moyen agréable de passer le temps, mais aussi une manière différente de poser son regard sur l'Île d'Yeu.

Viviane Klemm

Utile : carte à colorier « Coloroya » (108 x 76 cm), 20 €, tout public. En vente sur www.coloroya.com, ainsi qu'à la Coopérative Maritime de l'Île d'Yeu, chez Lungta à Port-Joinville et chez Bissemo à Saint-Sauveur. Contact email : info@coloroya.com.



MARCHÉ DE NOËL

16 au 24 décembre

Grand choix de décoration de Noël

Photo et pêche à la ligne avec le Père Noël

le samedi 21 décembre
de 10H00 à 12H30
de 16H00 à 18H30

OUVERT EN CONTINUE LE 24 et 31 DECEMBRE DE 9H00 A 18H30

SUPER U

PHOTOS PÈRE NOËL

AVEC LE **SAMEDI 14 DECEMBRE**
de 10H00 à 12H00
et de 16H00 à 18H00

JEUDI 19 DÉCEMBRE
un coffret 3 sapins décoration OFFERT
dès 50 € aux clients CARTE U

VENDREDI 20 DECEMBRE (10H30 à 12H)
Dégustations de fruits exotiques

Rayon Boucherie
Grand choix de gibiers et de préparations bouchères
Pour un meilleur service... pensez à passer vos commandes...

HORAIRE D'OUVERTURE
MARDI 24 et MARDI 31 DECEMBRE
JOURNÉE CONTINUE DE 9H00 A 18H30

rue du Nord (100 m après La Poste) - 02 51 58 36 35

LIVRAISON A DOMICILE

Saveurs Islaises

Traiteur de la mer
Conserverie artisanale



*vous propose ses menus de Noël :
plats cuisinés aux saveurs de l'océan,
mais aussi les huîtres,*

langoustines, gambas ...

*Notre équipe reste à votre écoute
afin de personnaliser vos soirées
gastronomiques : plateau dégustation,
verrines et bouchées apéritif...*

Venez découvrir notre carte de Noël

A partir du 1er décembre
Calendrier de l'aveut :
Tirage de la tombola tous les soirs
jusqu'au réveillon de Noël

5, rue de la Plage

Et sur le marché à partir du vendredi 20 déc.

Tél/Fax : 02 28 11 49 98

Nos infos sur facebook :
<https://facebook.com/Saveurs-Islaises>



Pâtisserie - Salon de thé

GATO SUR L'O

(vue sur la mer)

Pâtisseries fines, macarons, viennoiseries,
gâteaux secs, chocolats ...

Réceptions, mariages, anniversaires, baptêmes
confiez nous la réalisation de vos desserts !

Toutes nos pâtisseries, viennoiseries,
chocolats sont garantis « Fait maison »

Glaces « maison »
réalisées sur place par Guillaume
Possibilité bacs 1/2 litre ou litre à emporter (sur commande)

*Fêtes de fin d'année,
bûches et chocolats "maison"*

Epiphanie : galettes des rois "maison"

Betty et Guillaume vous accueillent tous les jours
de 8h à 18h30 en continu (fermé le lundi et mardi hors vacances)

13 quai de la Mairie

Tél. 09 51 37 87 39

mail : bettyraballand85@gmail.com
Site : patisserie-iledyugatosurlo.123siteweb.fr



POISSONNERIE HENNEQUIN

★ POUR LES FÊTES LA POISSONNERIE VOUS PROPOSE

★ **SES INCONTOURNABLES** plateaux de fruits de mer

★ **BONS CADEAUX.** Faîtes plaisir autour de vous ...

★ **BROCHETTES** de cuisses de grenouilles fraîches (sur commande)

★ **GRAND CHOIX** d'huîtres et de crustacés (ouvertes et cuits sur commande)

★ **POISSONS** nettoyés selon votre envie

PASSEZ VOS COMMANDES AU PLUS VITE !

Poissonnerie Port 02 51 58 53 88

Poissonnerie Super U 02 51 26 00 63

NOUS ACCEPTONS LES TICKETS RESTOS ET LES CHÈQUES DÉJEUNERS

Nous sommes ouverts tous les jours toute l'année y compris les dimanches et jours fériés

Poissonnerie Port Joinville : du mardi au dimanche

Poissonnerie Super U : du lundi au samedi

(sauf le 25 décembre et le 1er janvier)

Les Bafouettes



Restaurant - Traiteur

Plats à emporter Noël et St Sylvestre 2019
Commandes au 02 51 59 38 38 - lesbafouettes@orange.fr
jusqu'au 22 décembre pour Noël et jusqu'au 29 décembre pour la St Sylvestre

Les Entrées

- Terrine de foie gras de canard vendéen aux agrumes, brioche gourmande : 14,00 €
- Poêlée de cuisses de grenouilles aux cèpes, crème d'aïl et chlorophylle : 12,00 €
 - Feuilleté de St. Jacques et gambas, sauce champagne : 14,00 €
 - Coquille St. Jacques lutée aux truffes : 16,00 €
- Poêlée de chiitaké et noisettes, queues de langoustines, sauce homardine : 14,00 €
- Gaufre de pomme de terre et saumon fumé, crème de raifort et caviar de hareng : 14,00 €

Les Plats

- Caille jumbo (180g) désossée et farcie au foie gras de canard, sauce crémée au porto : 18,00 €
 - Suprême de pintade fermière aux langoustines, purée truffée : 19,00 €
- Filet de bœuf en croûte façon Rossini (200g), jus au Banyuls et romarin, roulé de pointes vertes au lard : 23,00 €
 - Risotto aux cèpes et parmesan, gambas royales, jus court de homard, poêlée de légumes du soleil : 29,00 €
 - 1/2 langouste (200g) gratinée à la mousseline d'oursin, riz vénéré : 45,00 €
 - Filet de biche sauce grand veneur, poêlée de légumes oubliés, gâteau de pomme de terre : 22,00 €
 - Cotriade de bar, lotte, langoustines, moules, minis légumes et vitelotte : 22,00 €
 - Cari de morgate et grosses crevettes aux épices douces, riz sauvage : 19,00 €
 - Rôti de lotte farci au foie gras, crème de morilles : 19,00 €
 - Dinde farcie aux marrons et aux raisins, sauce foie gras, gratin dauphinois (8 personnes) : 85,00 € / la part : 13,50 €
 - Chapon farci aux pommes et chorizo, sauces girolles et gratin dauphinois (8 personnes) : 91,00 € / la part : 14,00 €

Les Desserts

- Bûche Piña, mangue et ananas
- Bûche caramel au beurre salé, Crumble aux pommes façon tatin
- Bûche chocolat noir, brownie, gelée orange et noix de pécan
 - Bûche mille-feuille à la vanille coulis de framboise
 - Bûche façon citron meringué

La Bûche 6 Pers : 28 € - La part : 5,00 €

Les Bafouettes - 8 rue Gabriel Guist'hau - Ile d'Yeu - 02 51 59 38 38
lesbafouettes@orange.fr
www.lesbafouettes.com



LA ROYALE

DE L'ART ET DU COCHON AU TRAVERS DU PORT

Carte des Fêtes 2019

Elaborée par nos « Tites » mains !

APERÔ 20€00

Briochine surprise (24 clubs) : Saumon fumé & crabe OU thon fumé & foie gras

ENTRÉES FROIDES 8€00

Foie gras de canard en cuisson douce, navette briochine maison, Chutney à la bière des Fou Brassant
Tartare aux deux saumons, façon Mojito
Maraîchère de crabe & homard aux saveurs exotiques

ENTRÉES CHAUDES 8€00

Clafoutis Landais, magret, foie gras & poire caramélisée, crumble de noix
Coquille St Jacques Périgourdine

PLATS DE VIANDE 12€00

Tournedos de canard Rossini et son escalope de foie gras, gratin dauphinois
Chapon en 2 façons ; ballottine à la langoustine et cuisse braisé en Parmentier
Souris de cerf, confite en carbonnade, cannelloni de petits légumes & foie gras

PLATS DU POISSONNIER 14€00

Lotte aux morilles, au vin jaune & légumes d'antan
Navarin de homard & coquillages, légumes d'hiver au safran de l'Île d'Yeu

PRIX en FORMULES

1 entrée + 1 plat = 18€ / 2 entrées + 1 plat = 25€
(supp 1€50 si plat de poisson)

POUR NOËL, OFFREZ DES BONS GOURMANDS, DES POIVRES DU MONDE

JEU DES PAPILOTES DE NOËL : UN LOT À GAGNER PAR JOUR

NOUS ACCEPTONS LES CAD'OUYA

Commandes par : sarllaroyale@hotmail.fr / 07.50.58.04.61 / au marché

Jusqu' aux dimanches précédents le 25 ou le 31

Suivez nous sur facebook  www.facebook.com/laroyaleyeu



CCAS

Une « Semaine Bleue » sur les problèmes visuels et auditifs

Cette année, les animations organisées par le CCAS du 2 au 4 septembre dans le cadre de la « Semaine Bleue », avaient pour thème les troubles auditifs et visuels après 60 ans. Plus d'une cinquantaine de personnes ont assisté au Théâtre-Forum le mardi, à l'après-midi de conférence et dépistage le mercredi et à la projection du film « Chambouloutout » au Ciné Islais le jeudi.

Mardi après-midi, la compagnie de théâtre « Rachel MademoiZelle », dont la prestation avait été très appréciée en 2018, a fait son retour au Casino. Les comédiens ont repris la formule du Théâtre-Forum qu'ils avaient proposée en 2018. Trois cas réalistes ont servi de trame au débat sur les problèmes de vision et d'audi-

tion chez un proche :

- un parent malentendant s'isole du reste de sa famille, car il ne peut plus participer aux conversations et qu'il n'envisage pas de se faire soigner ou aider

- une personne âgée ne veut plus conduire de nuit, car elle ne voit plus bien et n'a pas de correction visuelle

- 2 amis doivent aller couper du bois. L'un des 2 est malentendant et refuse de se faire prendre en charge. Le second a oublié son casque de protection sonore. Une discussion de sourds s'engage...

Après quelques minutes d'hésitation, l'assistance s'est montrée très participative. De nombreuses solutions déjà vécues ont été proposées pour chacun des problèmes évoqués.



Théâtre-Forum avec la compagnie Rachel MademoiZelle

Le Théâtre-Forum c'est quoi ?

Le Théâtre-Forum est une formule qui amène des comédiens à échanger avec le public pour débattre d'un problème et trouver des solutions en s'appuyant sur l'expérience du public.

Dans un Théâtre-Forum les comédiens présentent une saynète évoquant un problème de la vie courante en lien avec le thème choisi.

--> Exemple : lors d'une discussion autour de la table en famille, la maman qui est déjà âgée ne comprend rien de ce qui se dit et a l'air totalement absente.

Après leur saynète, les comédiens demandent au public de réagir et de proposer des solutions pour régler le problème.

--> que faudrait-il faire pour que la maman qui est malentendante puisse participer à la conversation ?

La ou les personnes du public qui ont des solutions à proposer sont alors invitées à monter simultanément ou successivement sur scène et à exprimer leur proposition lors de la saynète.

--> la personne issue du public joue le rôle de la fille. Elle propose à sa maman malentendante de se faire faire un bilan auditif.

Du coup les comédiens font évoluer la suite de la saynète en s'adaptant à l'argumentaire de la personne issue du public (la fille dans l'exemple). La saynète prend alors une autre tournure et permet de poursuivre le débat avec la salle, de manière à trouver d'autres solutions pour régler le problème. Chaque personne qui le souhaite peut ainsi faire part de sa propre expérience et contribuer au débat.

Mercredi après-midi, le public du Casino a pu assister à une conférence très instructive de Vincent Brouard. Plein d'humour et très pédagogue, cet intarissable spécialiste des problèmes de vision et d'audition de la Mutualité Française d'Angers a su captiver l'assistance pendant près de 3 heures. Il a présenté les principaux défauts visuels et auditifs, les solutions médicales, ainsi que les différentes aides permettant d'améliorer le quotidien et de conserver le plus longtemps possible son autonomie. Il a notamment expliqué qu'à l'île d'Yeu la forte luminosité était à l'origine de nombreux problèmes de cataracte. Il a aussi appelé les personnes atteintes de troubles de la vision et de l'audition à se faire prendre en charge médicalement, car « la perte visuelle ou auditive n'est pas une fatalité » !

À l'issue de cette présentation, les personnes qui le souhaitaient pouvaient faire un test auditif avec Frédéric Bressolette (Audition Bressolette) et découvrir les équipements pour personnes malvoyantes proposés par Samuel Richeux (Emard Optique).

Viviane Klemm

Utile : renseignements au CCAS - 38, rue du Puits Neuf - L'île d'Yeu - tél. 02 28 12 91 36



Le public a pu découvrir le matériel pour personnes malvoyantes avec Samuel Richeux

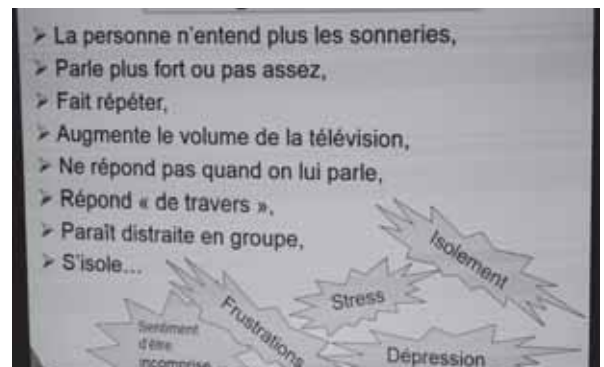

Les principaux signes de surdité (conférence de Vincent Brouard)

Offrez
des cadeaux
de fin d'année
locaux et originaux.

Le Safran de l'île d'Yeu

Un produit d'exception sur un lieu d'exception

Safran et produits safranés - coffrets gourmands

VENTE EN DIRECT DU PRODUCTEUR

Du 21 au 31 décembre inclus : HALL du Supermarché CASINO
Dimanche 22 - 29 & mercredi 25 décembre sur le marché du Port.

Marché Paysan chaque vendredi soir de 17h à 18h30 à la Ferme d'Emilie

... et toujours disponible à l'année

À LA FERME D'EMILIE - Chemin de la Messe - Ker Poiraud

À LA BERGERIE - 1, chemin de la Bergerie

aux dates et heures d'ouverture des boutiques

sur rendez-vous auprès du producteur au :

06 41 72 32 69 - mail : le-puil.gilles@orange.fr



LA FERME D'EMILIE



Boutique de la Ferme

Vacances de Noël :
décembre au 3 janvier
de 16h à 18h (sauf les dimanches)

Hors saison : vendredi de 16h30 à 18h30

Marché paysan
les vendredis de 17h à 18h30

Plus d'informations sur
www.lafermedemilie.fr
Réservation : sagemilie@hotmail.com

Chemin de la Messe - Ker Poiraud



LA FERME DU COQ A L'ÂNE

VENTE DIRECTE de POULETS FERMIS
poulets élevés à l'île d'Yeu (Réservation appréciée)

Visites pédagogiques des animaux de la ferme
(alpage, cochon, basse-cour ...)



Location de chèvres pour éco-pâturage / Location de poules pondeuses

Réservations, commandes, renseignements auprès de la productrice :
Lionelle 06 74 17 64 74 - Ker Bossy, rue de ker doucet

Retrouvez nos produits au Supermarché Casino (rayon boucherie)

Marché Paysan chaque vendredi soir de 17h à 18h30 à la Ferme d'Emilie

LE MILLE PÂTES PIZZAS · TAPAS

NOUVEAUTÉ
PIZZA DU MOIS

LES PIZZAS BASE TOMATE

TOUTES PRÉPARÉES AVEC PULPE DE TOMATE, EMMENTAL, MOZZARELLA & ORIGAN

	taille uni que
MARQUERITE	7,50 €
MINI jambon	8,00 €
REINE	8,00 €
3 FROMAGES	9,00 €
BOLD	9,00 €
PHYSAINE	9,00 €
MILLE PÂTES	9,50 €
SPECIAL BARMAN	10,00 €
TI-BIEUF	10,00 €
SICILIENNE	9,50 €
VÉGÉTARIENNE	9,50 €
SPRINGFIELD	12,50 €
NAPOLETAIN	9,00 €
VERA NAPOLETANA	12,50 €
SAURON	9,50 €
ABOMIA	12,50 €
RHIE	12,50 €
ESPECIALE	12,50 €
POISSONS QUI FUMENT	12,50 €

LES PIZZAS BASE CRÈME FRAÎCHE

TOUTES PRÉPARÉES AVEC EMMENTAL, MOZZARELLA

LIBANAISE	8,50 €
PROCESSE	8,00 €
FLAMANDE	9,00 €
OURS BRUN	10,00 €
NORVÉGIENNE	12,50 €
TIT-SIRÈNE	12,50 €
THOU THOU	12,50 €
UYAVERIENNE	12,50 €

*Selon arrivage (Droits à emporter)

Service sur place ou à emporter. 02 51 58 79 79

Ouvert du mardi au dimanche Midi et soir

Le mille pâtes you 9 Place de la Norvège 85350 Ile d'Yeu

PIZZAS À EMPORTER

Oya Pizza

A découvrir au magasin : sandwiches, tacos, frites...

100% ARTISANALE
DIAM. 29 CM ENVIRON

QUAI CARNOT - L'ÎLE D'YEU
02 51 59 68 53

Suivez-nous sur OYA PIZZA YEU

Agenda

Ce calendrier est donné à titre indicatif, d'autres événements peuvent s'y ajouter, et des dates peuvent être annulées.
Par précaution surveillez l'affichage et renseignez auprès de l'Office de Tourisme. Pensez aussi à consulter notre site : www.gazette-iledyeu.fr

Patinoire éphémère

• Du 13 décembre au 4 janvier.
Patinoire éphémère (Port Joinville). Nocturnes dès 19h30 organisées par les associations Islaises : vin chaud, ventes de gâteaux et animations diverses.

• • •

VENDREDI 6 DÉCEMBRE

• **Défilé d'ouverture du Téléthon** organisé par l'association Frédéric A partir de 18h sur le Port.

SAMEDI 7 DÉCEMBRE

• **Discu-thés à la bibliothèque municipale du Ponant.**
Thème: « A cup of tea ». Venez discuter en anglais autour de livres et d'une tasse de thé.
A 15h30. Plus de renseignements au 02 51 59 03 40.

SAMEDI 7 DÉCEMBRE

• **Théâtre: « Mes meilleurs ennus » une comédie délirante de Guillaume Melanie organisée par l'association Théâtrale Islaise.**
Tarif plein : 8 €
Tarif réduit (- de 15 ans) : 5 €
Au Casino 21h00 - Places limitées, réservation auprès de l'Office de Tourisme.

DIMANCHE 8 DÉCEMBRE

• **Théâtre: « Mes meilleurs ennus » une comédie délirante de Guillaume Melanie organisée par l'association Théâtrale Islaise.**
Tarif plein : 8 €
Tarif réduit (- de 15 ans) : 5 €
Au Casino
2 séances : 15h et 21h.
Places limitées, réservation auprès de l'Office de Tourisme.

DIMANCHE 8 DÉCEMBRE

• **Loto** organisé par l'Amicale des Canotiers.
14h - Chapiteau de la Citadelle

VENDREDI 13 DÉCEMBRE

• **Marché de Noël** organisé par l'école privée Notre Dame du Port. 17h00

SAMEDI 14 DÉCEMBRE

• **Conte numérique** à la bibliothèque municipale du Ponant pour les enfants de 4 à 8 ans. Thème : Noël. Entrée gratuite et inscription auprès de la Bibliothèque Municipale au 02 51 59 03 40.
15h30 à 17h.

SAMEDI 14 DÉCEMBRE

• **Concert « Les rockeurs ont du Coeur »** organisé par l'association Nord Watts. L'ensemble des jouets et des fonds collectés seront remis aux Restos du Coeur. Tarif d'entrée : 1 jouet neuf d'une valeur minimum de 10 €).

Concerts : 4 Pichets pour une va-reuse, Sweet Sleepy Slap, 6 Feet down. 20h30. Au Casino

DIMANCHE 15 DÉCEMBRE

• **Concert de Noël Chorale Chœur Joie Yeu accompagnée des musiciens de l'Harmonie Saint Amand** 16h00. Eglise Notre Dame du Port
Entrée libre et joyeuse.

MERCREDI 18 DÉCEMBRE

• **Soirée découverte de jeux de société** au café de l'Escadrille organisée par l'Association «Mille Sabords». Gratuit, tout public. De 19h30 à 23h.

VENDREDI 20 DÉCEMBRE

• **Tournoi de palets** organisé par le Hand Ball Oya Club à la Citadelle.
20h30

SAMEDI 21 DÉCEMBRE

• **Conte numérique** à la Bibliothèque Municipale pour les enfants de 6 à 7 ans : « Et si les objets se mettaient à parler ? Que pourraient-ils bien dire ? A toi de l'imaginer ». Renseignements et inscriptions au 02 51 59 44 76.
15h30 à 17h.

SAMEDI 21 DÉCEMBRE

• **Après-midi jeux de société** à la bibliothèque municipale pour les familles. Entrée gratuite plus d'informations au 02 51 59 03 40.
16h30

SAMEDI 21 DÉCEMBRE

• **Concert de Michael Jones** 21h00. Au casino
(COMPLET)

JEUDI 26 DÉCEMBRE

• **« Saint Sauveur sous les étoiles ».** Visite nocturne à pied. RDV place de l'église près de l'ancre.
Tarif plein (à partir de 6 ans) : 4,50 €.
Gratuit pour enfant de 6 ans.
Places limitées, réservation auprès de l'Office de Tourisme.
De 18h à 19h

LUNDI 30 DÉCEMBRE

• **Concours de Casin organisé par le Billard Club.** 14h30 à 18h. Salle 26 à la Citadelle.
Gratuit. Renseignements : 06 85 98 27 26 ou 06 71 22 27 88

MARDI 31 DÉCEMBRE

• **Soirée dansante** à l'occasion de la St Sylvestre. A partir de 1h00 au Casino.

• • •

Sports

Calendrier championnat football (district D4)

Dimanche 20 octobre

Falleron Froidfond 2 / Ile d'Yeu : 1-5

Dimanche 10 novembre

Notre Dame de Riez / Ile d'Yeu : 1-4

Dimanche 24 novembre

St Gilles-St Hilaire 2 / Ile d'Yeu : 4-2

Match retard (à programmer)

Soullans 2 / Ile d'Yeu

Dimanche 8 décembre

Ile d'Yeu / Noirmoutier (match retard)

Dimanche 15 décembre

Ile d'Yeu / St Maixent 2

Dimanche 19 janvier

Commequiers / Ile d'Yeu

Dimanche 26 janvier

Ile d'Yeu / Bouin Bois de Cené

Dimanche 9 février

Le Fenouiller 2 / Ile d'Yeu

Dimanche 1er mars

Ile d'Yeu / Beauvoir

• • •

Calendrier championnat Volley-Ball (Régional A)

Samedi 9 novembre

Ile d'Yeu / Ste Florence : 3-1

Dimanche 24 novembre

Bougenais / Ile d'Yeu : 3-0

Dimanche 1er décembre

Ile d'Yeu / Coueron : 2-3

Dimanche 8 décembre

Aizenay / Ile d'Yeu

Dimanche 15 décembre

Coupe de Pays de la Loire

Dimanche 22 décembre

Les Landes Genusson / Ile d'Yeu

Dimanche 5 janvier

St Herblain / Ile d'Yeu

Dimanche 19 janvier

Ile d'Yeu / Vendrennes

Dimanche 2 février

Aizenay / St Nazaire

• • •

Calendrier championnat handball (3è div. dép)

Dimanche 10 novembre

Les Achards / Ile d'Yeu : 15-24

Dimanche 17 novembre

HB Michelais / Ile d'Yeu : 14-53

Dimanche 1er décembre

St Pierre / Ile d'Yeu : 21-30

Dimanche 8 décembre

Ile d'Yeu / La Jaudonnière

Dimanche 15 décembre

Les Sables / Ile d'Yeu

(à programmer)

Ile d'Yeu / Luçon

(à programmer)

La Bruffière / Ile d'Yeu

(à programmer)

Ile d'Yeu / Benet

• • •

Voir aussi

- **Cinéma** : pages 36 et 37 cineislais.cine.allocine.fr
 - **Infos municipales** : p. 15
 - **Associations** : page 50 voir aussi divers articles au fil des pages
 - **Bar de l'Escadrille (soirée Cabaret)** : voir page 35
 - **Les Visites du Patrimoine**
- Programme sur : www.ile-yeu.fr

Seconde vie en Mauritanie pour le mobilier scolaire

Parce que du mobilier scolaire inutilisé peut être d'une grande utilité dans les pays émergents, l'ensemble scolaire Notre-Dame du Port de l'Île d'Yeu a fait don des anciens bureaux et chaises à Phénix Humanitaire International (PHI), une organisation non gouvernementale de la Chapelle-sur-Erdre, qui va les acheminer en Mauritanie où les besoins sont importants. « **L'idée est venue d'une discussion avec des amis, dont l'un fait partie de cette ONG** » explique Nicolas Martin, le dirigeant de la société Marco Paulo qui assure le transport scolaire à l'Île d'Yeu. Une chaîne de solidarité s'est alors mise en place pour livrer le mobilier à PHI.

Jeudi 9 novembre, avec l'aide de personnel et d'élèves du collège Notre-Dame du Port, Nicolas Martin a chargé le camion mis gracieusement à disposition par la société de déménagement Fortin Preneau. « **L'idée de donner une seconde vie à ce mobilier nous a tout de suite plu. Nous remercions tous ceux qui nous ont aidés à la concrétiser et notamment la société Fortin Preneau, qui a fourni le camion et livré gratuitement la marchandise à l'association, ainsi que la régie Yeu Continent qui nous a accordé un tarif spécial pour la traversée du camion** » indiquait Anne-José Drouet, la directrice de l'ensemble scolaire. D'ici peu Phénix Humanitaire International acheminera ce mobilier avec un autre chargement destiné à la Mauritanie.

Viviane Klemm



Des élèves ont aidé Nicolas Martin (à g.) à charger le camion avec le mobilier scolaire

Phenix Humanitaire International, une ONG de soutien médical et scolaire

À l'initiative de l'ophtalmologiste Marcel Savourel-Lebreton, Phenix Humanitaire International a été créée pour apporter un soutien aux professionnels de santé des pays émergents, qui manquent cruellement de matériel médical et chirurgical. Au fil des ans, l'ONG a également choisi d'aider les écoles. Afin d'adapter leur aide aux besoins réels, des bénévoles de PHI se rendent sur le terrain et y effectuent une mission d'évaluation. En France, ils récupèrent du matériel dans les hôpitaux, cliniques, maisons de retraite, cabinets médicaux... Ils le vérifient et le remettent en état si nécessaire, avant de l'acheminer sur place et de former les professionnels locaux à son utilisation. Ils ont récemment transformé un minibus en ambulance destinée à effectuer du dépistage visuel au Bénin. Il y a quelques mois, Phenix Humanitaire International s'est aussi donné comme nouvel objectif de lutter contre la cécité au Bénin, car celle-ci touche un nombre important d'habitants.

Char à voile
et Stand Up Paddle

📍 Ile Évasion Yeu
Location / Séances

Plage de l'Her Chalon (Char)
Plage des Vieilles (SUP)

Séances
sur réservation

06 64 48 30 00

L'ESCADRILLE
Le bar cabaret de l'Île d'Yeu sur le port

Programmation musicale
(à l'apéro de 18h30 à 20h, et à partir de 22h30)

S 21 Décembre : Les Purples (rock)
V 27 / S 28 Décembre : Necy Rock
(rock-pop-country)
D 29 / L 30 Décembre : Les Teddy's
(rock n'roll)

Quai Carnot (sur le port) 85350 ILE D'YEU
Tél. 02 51 58 13 85 - e-mail : escadrille@yourmail.fr
Site internet : www.lescadrille.net



**PROGRAMME
DU MERCREDI 04 DÉCEMBRE
AU MAR 17 DÉCEMBRE 2019**

**VEN 13/12 20H30
OYA CINE CLUB ENTRÉE 5€**

EMBRASSE MOI IDIOT vo

26 septembre 2003 / 2h 05min / Comédie, Romance
Date de reprise 14 mars 2018 - Version restaurée De
Billy Wilder Avec Dean Martin, Kim Novak, Ray Walston

Dino, un chanteur de charme sur le retour, tombe en panne de voiture dans une petite ville du Nevada. Il tente de séduire l'épouse du professeur de piano Orville Spooner qui l'accueille chez lui. Mais rien ne se passe comme prévu...



LES MISÉRABLES

20 novembre 2019 / 1h 42min / Policier, Drame De
Ladj Ly Avec Damien Bonnard, Alexis Manenti,
Djebriil Didier Zonga

Stéphane intègre la Brigade Anti-Criminalité de Montfermeil, dans le 93. Il fait la rencontre de ses nouveaux coéquipiers et découvre les tensions entre les différents groupes du quartier. Alors qu'ils se trouvent débordés lors d'une interpellation, un drone filme leurs moindres faits et gestes...



LE MEILLEUR RESTE A VENIR

4 décembre 2019 / 1h 57min / Comédie dramatique De
Matthieu Delaporte, Alexandre De La Patellière Avec
Fabrice Luchini, Patrick Bruel, Zineb Triki

Suite à un énorme malentendu, deux amis d'enfance, chacun persuadé que l'autre n'a plus que quelques mois à vivre, décident de tout plaquer pour rattraper le temps perdu.



MER 4/12	16H LA FAMEUSE INVASION DES OURS EN SICILE 20H30 À COUTEAUX TIRÉS
JEU 5/12	18H LES MISÉRABLES 20H30 JOYEUSE RETRAITE
VEN 6/12	20H30 LES MISÉRABLES
SAM 7/12	18H À COUTEAUX TIRÉS 20H30 LA REINE DES NEIGES 2
DIM 8/12	16H LA REINE DES NEIGES 2 18H JOYEUSE RETRAITE 20H30 JOKER vf
LUN 9/12	20H30 LES MISÉRABLES
MAR 10/12	20H30 À COUTEAUX TIRÉS
MER 11/12	16H LA REINE DES NEIGES 2 20H30 LE MEILLEUR RESTE À VENIR
JEU 12/12	18H LE MEILLEUR RESTE À VENIR 20H30 LE MANS 66
VEN 13/12	20H30 EMBRASSE-MOI IDIOT
SAM 14/12	16H LA REINE DES NEIGES 2 18H LE MANS 66 21H JOYEUSE RETRAITE
DIM 15/12	16H LA FAMEUSE INVASION DES OURS EN SICILE 18H LE MEILLEUR RESTE À VENIR 20H30 PAPICHA vo
LUN 16/12	20H30 LE MANS 66
MAR 17/12	18H J'AI PERDU MON CORPS 20H30 LE MEILLEUR RESTE À VENIR

À COUTEAUX TIRÉS

27 novembre 2019 / 2h 11min / Policier, Comédie,
Drame De Rian Johnson Avec Daniel Craig, Chris Evans

Célèbre auteur de polars, Harlan Thrombey est retrouvé mort dans sa somptueuse propriété. L'esprit affûté et la mine débonnaire, le détective Benoit Blanc est alors engagé afin d'élucider l'affaire.



LA REINE DES NEIGES 2

20 novembre 2019 / 1h 44min / Animation, Aventure De Jennifer Lee, Chris Buck Avec Emmylou Homs, Charlotte Hervieux, Dany Boon

Pourquoi Elsa est-elle née avec des pouvoirs ? La jeune fille rêve de l'apprendre, mais la réponse met son royaume en danger. Avec l'aide d'Anna, Kristoff, Olaf et Sven, Elsa entreprend un voyage aussi périlleux.



JOKER vf

9 octobre 2019 / 2h 02min / Drame De Todd Phillips Avec Joaquin Phoenix, Robert De Niro, Zazie Beetz

Le film, qui relate une histoire originale inédite sur grand écran, se focalise sur la figure emblématique de l'ennemi juré de Batman. Il brosse le portrait d'Arthur Fleck, un homme sans concession méprisé par la société.



LA FAMEUSE INVASION DES OURS EN SICILE

9 octobre 2019 / 1h 22min / Animation De Lorenzo Mattotti

Tout commence le jour où Tonio, le fils du roi des ours, est enlevé par des chasseurs dans les montagnes de Sicile... Profitant de la rigueur d'un hiver qui menace son peuple de famine, le roi décide alors d'envahir la plaine où habitent les hommes.



A partir de 6 ans

LE MANS 66

13 novembre 2019 / 2h 33min / Biopic, Drame De James Mangold Avec Matt Damon, Christian Bale

Basé sur une histoire vraie, le film suit une équipe d'excentriques ingénieurs américains menés par le visionnaire Carroll Shelby et son pilote britannique Ken Miles



J'AI PERDU MON CORPS

6 novembre 2019 / 1h 21min / Animation De Jérémy Clapin Avec Hakim Faris, Dev Patel, Victoire Du Bois

À Paris, la main tranchée d'un jeune homme s'échappe d'une salle de dissection, bien décidée à retrouver son corps. Au cours de sa cavale semée d'embûches à travers la ville, elle se remémore toute sa vie commune avec lui, jusqu'à sa rencontre avec Gabrielle.



JOYEUSE RETRAITE

20 novembre 2019 / 1h 37min / Comédie De Fabrice Bracq Avec Thierry Lhermite, Michèle Laroque

L'heure de la retraite est enfin arrivée pour Philippe et Marilou ! Ils s'appêtent à réaliser leur rêve : partir vivre sous le soleil du Portugal. Au revoir le travail, au revoir la famille, au revoir les emmerdes ! Ils pensaient enfin être tranquilles...



TARIFS : 8€ / -20 ANS 6€ / -12 ANS 4,5€
Réservations : cineislais.cine.allocine.fr
Le film débute à l'heure indiquée



Aimée Carrier la première femme médecin de l'île s'en est allée

Amoureuse de l'Île d'Yeu, Aimée Carrier s'y est installée en 1966. Première femme médecin de l'île, elle a également été présidente de l'association « les Amis de l'île » et adjointe au maire. Le 18 juillet passé, elle s'en est allée discrètement, laissant derrière elle le souvenir d'une femme passionnée, qui s'est engagée pour l'île d'Yeu et ses habitants.

C'est sûr, la vie d'Aimée Carrier aura été tout sauf banale et ce, dès sa naissance. Elle a été mise au monde en 1926 à Véron (89), par le docteur Petiot qui est devenu maire, puis conseiller général de Villeneuve-sur-Yonne, avant de se transformer en tueur en série dans les années 40. De son enfance elle a gardé un bon souvenir, reconnaissante à ses parents d'avoir pu bénéficier d'une éducation peu commune pour l'époque, avec beaucoup de liberté et de nombreux amis. À 9 ans déjà, elle a su qu'elle deviendrait médecin, rêve qu'elle a concrétisé à la faculté de médecine à Paris, à une époque où les étudiantes en médecine étaient encore peu nombreuses.

Une femme médecin infatigable...

En 1955 elle a effectué 2 remplacements à l'île d'Yeu, durant lesquels elle est tombée amoureuse de l'île, mais c'est dans le Pas-de-Calais qu'elle a vraiment débuté sa carrière. Taraudée par l'appel du large, en 1966 elle est venue s'installer sur l'île avec sa sacoche de médecin, sa 4 L et ses chats (déjà !). Elle y a ouvert son cabinet rue de l'Argenterie. Malgré un flux estival déjà important, il n'y avait alors que 2 médecins sur l'île, qui avaient leur propre patientèle et étaient donc de garde 24 h sur 24. Dans son livre « Femme médecin à l'île d'Yeu » (Éditions Transversales, 2007), Aimée Carrier raconte quelques souvenirs épiques d'interventions, d'accouchements à domicile et d'évacuations sanitaires avant qu'il y ait l'hélicoptère. Durant 17 ans elle a exercé son métier sur l'île sans jamais compter ses heures. « **Elle avait un vrai sens clinique et savait faire de bons diagnostics. Par ailleurs, elle n'hésitait pas à retourner chez ses patients pour prendre des nouvelles. Quand on était une jeune remplaçante, travailler avec elle était rassurant, car elle savait déléguer et être un vrai soutien** ». Son énergie et sa santé de fer - en



Aimée Carrier en 2016 - Photo A. Girod

dépité d'une grosse consommation de cigarettes - lui ont été d'un grand secours. Mais en 1983, Aimée Carrier a choisi d'aller exercer ses compétences ailleurs, parce qu'elle aimait aussi le changement. Après un passage de 6 mois en Mauritanie pour Médecins Sans Frontières, elle est revenue en France où elle a effectué plusieurs remplacements, à l'île d'Yeu notamment, avant de terminer sa carrière à Melun en 1994, en tant que médecin du travail. Une fois en retraite, elle partageait son temps entre l'île d'Yeu et Paris.

Une femme de caractère et libre...

Les prises de position de cette femme au caractère bien trempé, parfois colérique, ne lui ont pas valu que des amitiés. En parallèle de son activité professionnelle, elle s'est investie au sein de l'association de sauvegarde de l'environnement « Les Amis de l'île d'Yeu », car elle était amoureuse de l'île et redoutait son urbanisation. Elle en a assuré la présidence de 1973 à 1983, puis de 1994 à 2002, « **regrettant que l'association n'attire pas davantage d'islais** ». Durant ces années là, l'association a fait annuler 2 fois le POS (plan d'occupation des sols). À la même époque elle a fait un passage éclair d'une année au conseil municipal, en tant qu'adjointe. Elle en a claqué la porte fin 1976 en pleine séance, après avoir été désavouée par ses collègues, qui avaient d'abord soutenu le projet de « la Maison islaise » (un musée des pêches anciennes doublé d'un centre culturel), avant de le refuser au dernier moment. Dans les années 70, elle s'est aussi fait remarquer lors de l'assignation à résidence sur l'île des Basques. Comme d'autres habitants, elle

s'est battue contre l'implantation d'une centrale nucléaire à Brétignolles-sur-Mer et davantage encore contre la fermeture de l'usine Saupiquet de l'île. Sa fermeture définitive quelques années plus tard fut une vraie déception.

Une femme sensible...

Sous ses airs de femme un peu froide et distante, Aimée Carrier cachait une grande sensibilité. Elle était attachante et fidèle en amitié. « **Bonne cuisinière, elle aimait beaucoup recevoir ses amis autour d'un bon repas** ». Elle était aussi passionnée par les plantes et fleurs et avait aménagé son jardin tel un « jardin de curé » aux couleurs raffinées et aux senteurs subtiles. Elle s'y ressourçait en jardinant ou en lisant, partageant son intimité avec ses fidèles compagnons les chats. Les années passant, ses amis se sont faits plus rares, car beaucoup étaient moins vaillants qu'elle. « **Mais pour ses 90 ans, cela ne l'a pas empêchée d'organiser une belle fête** ». Atteinte de DMLA depuis quelque temps, elle n'y voyait plus grand chose et ne sortait plus guère. Mais plutôt que d'aller vivre dans une résidence à services, elle s'est battue jusqu'au bout pour rester chez elle, s'appuyant sur des amis qui lui apportaient de l'aide pour le quotidien, ainsi que sur ses chats qui lui assuraient une présence permanente et discrète. Aimée Carrier s'est éteinte le 18 juillet à son domicile de l'île d'Yeu. Elle laisse derrière elle le souvenir d'une femme libre et hors du commun, qui s'est beaucoup investie pour l'île d'Yeu et ses habitants.

Nota : cette courte biographie a pu être réalisée avec l'aide de François-Xavier Dubois, Bernard Gasgnon, Alain Girod, Marie-Hélène et Alain Griffond, Paul Henry, Marie et Bernard Lecluselle, Marie-Anne et Gérard Sage.

Viviane KLEMM

NOTES BIOGRAPHIE A. CARRIER

*Née en 1926 à Véron (Yonne), par Dr Petiot
enfance libre pour l'époque, avec beaucoup d'amis. Liberté => côté rebelle ;
Envie de devenir médecin dès 9 ans. obtint bac de latin nécessaire*

pour entrer à la fac de médecine de paris. Diplôme de dentiste en passant, mais voulait devenir généraliste à la campagne.

Externe à l'hôp de la roche. Première mission à Yeu en 1955 pour un remplacement du Dr R (cure de désintox). Arrivée à Yeu, qq heures avec R avant qu'il s'en aille en lui laissant son chien. 1^{re} femme médecin à Yeu. Pas de contact avec le DR P qui l'a ignorée.

Son livre raconte des anecdotes de son bizutage par marins islais. Durée du remplacement 1 mois. Puis nouveau remplacement d'1 mois.

Après internat, 10 ans dans le Pas de calais. Médecin des mines, puis généraliste. Une famille patients avec maison à Yeu. Thèse => aussi médecin du travail. Mise en place service médical chez Rosy. Expérience très enrichissante sur conditions de travail difficile pour ouvriers hommes et femmes. Ne se laissait pas faire.

Mon caractère colérique a pu m'être reproché, mais c'est lui qui m'a fait avancer

L'océan me manquait. En septembre 1965, vacances à Yeu. R. recherche un successeur. Elle accepte.

Début juillet 66, arrivée à Yeu, dans maison rue Argenterie, avec ses chats et sa 4L blanche. Toujours rivalité avec Dr P

À cette époque, évasans par bateau régulier et canot sauvetage (sur rails, à marée haute).

Beaucoup d'accouchements à domicile sur l'île

Début années 70 -> évasans par hélico

Que 2 médecins sur l'île, malgré les 18 000 personnes l'été

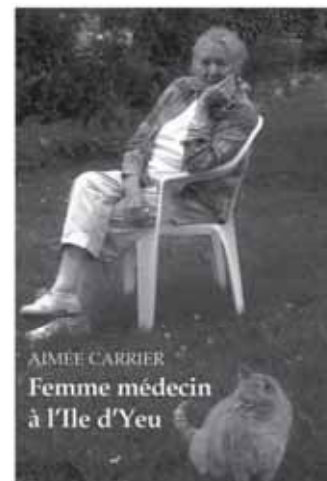

Ouvrage publié par Aimée Carrier en 2007 (Éditions Transversales)

1973 présidente de l'assoc de sauvegarde de l'environnement « Les amis de l'île d'Yeu ». Investissement dans assoc pendant 30 ans. 2 recours contre POS Pâce de 73 à 83, puis de 94 à 2002 à distance

1975 adjointe pendant un peu plus d'1 an. Demission car conseil municipal a voté contre projet de « La maison islaise ». S'est occupée médicalement des Basques assignés à résidence dans les années 70 ;

contre projet centrale Bréti-gnolles,

En 1980 comme beaucoup à l'île d'Yeu, s'est battue contre fermeture de Saupiquet. Usine a réouvert pour l'été mais revendue l'année suivante et fin qq années plus tard. Mais fermeture définitive qq années plus tard.

1983 a quitté Yeu pour ne pas prendre des habitudes de vieux. Formation médecin de tourisme. Puis a trouvé job médecin de travail.

1985 partie en Mauritanie pour 6 mois avec Médecins sans frontières. Expérience éprouvante (conditions matérielles, et impuissance devant maladies infantiles) mais très enrichissante humainement. Puis des remplacements à Paris et ailleurs et yeu en 86-87.

1994 retraite. Etait médecin du travail à Melun. Revenue à Yeu rue de l'argenterie et location d'un pied-à-terre à Paris. 7 mois à Yeu le reste à Paris.

À fait partie de l'histoire de nombreuses familles (mis au monde des enfants qui ont aussi donné naissance à des enfants). Fuyait la foule et se baignait tranquillement pointe Nord de l'île. Avait la nostalgie de l'île qu'elle avait connue jadis. Vision de l'île avec les volets fermés est très pénible pour ceux qui les ont connus ouverts

Aimer tailler, planter dans son jardin, un jardin aux multiples senteurs, grâce aux plantes qu'elle y a savamment positionnées ; lire dans son jardin. Considérée comme une emmerdeuse par beaucoup de gens.

Viviane Klemm



Extrait de la BD « Yeu existe ! Yeu l'ai rencontrée ! » de D. Rocher (Oya Nouvelles)

Chanson

« La Beauté en salade » le nouvel album très touchant de Patricia Prévost

Peu connue à l'île d'Yeu où elle vient très souvent, Patricia Prévost est une artiste discrète et passionnée. Passionnée par la chanson française à laquelle elle se consacre depuis des années dès que son emploi du temps de médecin et de maman le lui permet, passionnée aussi par l'île d'Yeu dont elle est tombée amoureuse il y a 15 ans et où elle vient se réfugier le plus souvent possible, « car c'est le seul endroit où j'arrive à déconnecter ». Certains ont déjà pu apprécier son talent sur Neptune FM qui diffuse régulièrement ses chansons, ou le 19 août passé au Casino, alors qu'elle chantait avec Yves Cadou lors de la soirée proposée par l'association « Une île... Des Auteurs ». Son second album « La beauté en salade » est sorti il y a quelques semaines seulement.

Artiste à fleur de peau, Patricia Prévost a toujours été passionnée par la chanson. « **Enfant déjà je chantais, Brassens, Brel, Ferré... Mais pendant mes études j'ai laissé la chanson de côté. Et puis un jour j'ai eu l'idée de m'enregistrer pour voir ce que cela donnait, car je n'aimais pas m'entendre. J'ai interprété quelques chansons à texte, que j'ai fait écouter à plusieurs personnes** ». Le hasard a fait qu'à ce moment-là une de ses relations cherche une chanteuse. « **Pendant plusieurs années nous avons fait des concerts et des soirées privées** ».

Le hasard, encore lui, a fait que Patricia Prévost rencontre Michel Prévost, le pianiste, compositeur et orchestrateur, qui a joué avec les meilleurs musiciens de jazz français et américains des années 80. Sur scène il a aussi accompagné Colette Magny, Yves Duteil ou Catherine Ribeiro et de nombreux artistes lui ont confié la réalisation et l'orchestration de

leurs albums. « **Il a essayé de m'apprendre à jouer au piano, mais ce n'était pas convaincant** » s'amuse Patricia Prévost, qui ne manque pas d'humour. Ensemble ils se sont mis à interpréter des chansons de Georges Brassens et de Léo Ferré bien sûr, mais aussi de Barbara ou de Colette Magny. « **Michel a aussi mis en musique quelques-uns de mes textes. Cela m'a beaucoup plu** ». En 2015, ils ont sorti « Indice corporel », leur premier album commun constitué de reprises d'artistes connus (Aragon, Ferré, Ferrat, Prévert, Vian...), ainsi que de quelques créations. En parallèle ils ont continué à se produire sur scène à droite et à gauche.

Il y a quelques mois ils ont eu envie de produire un nouvel album, mais avec uniquement leurs propres chansons. Les textes de Patricia Prévost sont pleins de nostalgie et de tendresse, touchants comme des cris du cœur. « **J'ai écrit ces textes de manière soudaine et spontanée, sans les construire. Ils parlent d'amour, du temps qui passe, des comportements humains. Ce sont des réflexions**



sur la vie ». Quant aux mélodies composées et interprétées par Michel Prévost, elles sont aussi belles et touchantes que les textes. C'est normal, car entre le pianiste et la chanteuse une véritable complicité s'est installée. « **Il trouve toujours les bonnes musiques et l'ambiance dont j'ai envie** ». Un brin mélancolique et plein de sensibilité, cet album sans fioriture comme la voix claire de Patricia Prévost, s'écoute et se réécoute avec beaucoup de plaisir.

Viviane Klemm

Utile : CD « La beauté en salade » de Patricia Prévost - 10 € - En vente chez Neptune FM (Fort de la Pierre Levée) et à la Galerie de Marie Huset (17 quai de la Mairie) à l'île d'Yeu.



Plus de 2 000 participants au Grand Festin !

Cette année encore, plus de 2 000 personnes se sont pressées sur le port pour participer au Grand Festin qui s'est déroulé le 12 octobre. Ce rendez-vous gourmand et festif qui rappelle l'importance que la pêche au thon a joué à l'île d'Yeu, attire des amateurs de thon de toute la France... ou presque. Beaucoup de visiteurs sont d'ailleurs des habitués, qui d'année en année reviennent spécialement sur l'île « pour déguster du thon pêché par des marins de l'île d'Yeu et profiter de l'ambiance ». Côté chants marins, cette année le public s'est régalé avec les Tribordais, le XV Marin, les Brouilleurs d'Écoutes et les Souillés de Fond de



Cale qui étaient venus accompagnés de quelques musiciens du Bagad de Plouha, une

belle surprise. Rendez-vous en 2020 !

VK

Une 20^e et 10^e édition mémorable pour le Festival « Les Berniques en folie »

La 20^e édition du Festival « Les Berniques en folie » qui fut aussi la 10^e de l'équipe actuelle (déjà !) restera dans les mémoires, avec des artistes qui faisaient leur come-back et de très belles découvertes. Du délire de Didier Super ou des Ets Dynamogène avec leur « Torpedo Swing », à l'énergie reggae contagieuse des Raspigaous, en passant par la délicatesse du duo Kolinga et la poésie du concert illustré « Bonobo », c'est sûr, l'équipe du festival a fait des heureux chez les petits et les grands. Cerise sur le gâteau, une exposition photos sur le quai du Canada a permis aux amateurs de festival de se souvenir de plein de bons moments. « C'est vraiment une belle histoire » confirme Jude Groc, la présidente du festival, qui faisait déjà partie de l'ancienne équipe. « Nous ne voulions pas que ce festival disparaisse, car il contribue à faire vivre la culture sur l'île. C'est pour cela qu'avec une bande de copains nous avons décidé de prendre la suite. Pour nous ce festival est synonyme de découvertes, de diversité et surtout de chaleur humaine. Merci à tous ceux qui y contribuent ».



VK

Inauguration de l'exposition sur le quai du Canada



Didier Super (© Florent Sorin)

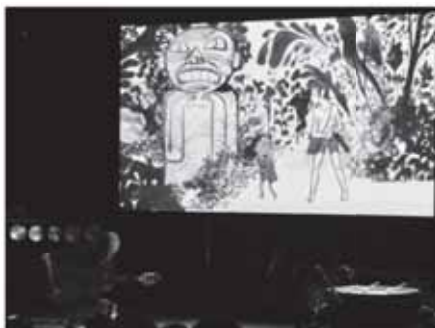

Bonobo



Raspigaous (© Florent Sorin)



Torpedo Swing

Gros succès pour Nirek Mokar, le jeune prodige du boogie-woogie

À 17 ans seulement, Nirek Mokar passe pour être un prodige du boogie-woogie. À en juger par l'enthousiasme du public présent au Casino le 31 octobre, sa réputation n'est guère usurpée. Le jeune artiste qui se produit en concert depuis 5 années déjà (si, si !), était accompagné par 3 Boogie Messengers, Claude Braud (saxophone ténor), Thibaut Chopin (contrebasse), Stéphane Roger (batterie) et par l'immense guitariste Stan Noubard Pacha. Pendant près de 2 heures, complices comme des larrons en foire, les 5 musiciens ont partagé avec le public leur passion du boogie-woogie et du rythm and blues.

« **Travailler avec Nirek Mokar est un réel plaisir. C'est un jeune qui n'a pas la grosse tête. Il est très doué et simple. Il écoute et sait diriger. Il est très professionnel et sait ce qu'il veut** » confiait Stan Noubard Pacha. En plus d'être un

grand musicien, Nirek Mokar a déjà tout du showman. Il est impayable quand l'air de rien il joue du piano debout, le pied sur le clavier, ou à genou en regardant le sol comme s'il cherchait quelque

chose... Bref, ce concert était une belle initiative de Philippe de Brémond d'Ars pour Swing à Yeu. Ravis de la soirée qu'ils ont passée au Casino, les 5 artistes devraient bientôt y revenir... « **Un bel ac-**

cueil, une super ambiance, une bonne sono, tout est bien ici ! Cela donne envie de revenir » confirmait Stan Noubard Pacha. À suivre donc...

VK



Nirek Mokar...



et ses complices les Boogie Messengers et Stan Noubard Pacha (à dr.)

Quand la danse contemporaine côtoie la peinture et la poésie...

Au cours des 3 représentations du spectacle de danse contemporaine « Résonances », Alicia, Maëly, Sarah, Savannah et Béatrice, les danseuses de la Compagnie TourbiYeusouffles ont mis à l'honneur le peintre Kim En Joong et l'académicien François Cheng. Au travers de ce spectacle plein de poésie et d'esthétisme, sa créatrice Béatrice Mengelle-Savinien s'était donné pour objectif de mettre en mouvement et en lumière le fruit de la collaboration de ces deux personnalités exceptionnelles. Touché par cette initiative, Kim En Joong a d'ailleurs peint 2 vitraux spécialement pour ce spectacle. D'autres œuvres de cet artiste étaient projetées en fond de scène. Elles ont servi de source d'inspiration pour la chorégraphie, tout comme les poèmes de François Cheng qui étaient lus durant le spectacle. Pour accompagner les différents tableaux, Béatrice Mengelle-Savinien avait choisi des airs de musique classique et de jazz. L'ensemble a été mis en valeur grâce aux éclairages extrêmement travaillés de Nicolas Thébaud (dit Nico), qui sait décidément s'adapter à tous les types de spectacles.

VK



À noter : Sollicitée par plusieurs personnes du public, Béatrice Mengelle-Savinien a décidé de lancer à partir du 4 janvier 2020 un atelier de danse contemporaine pour adultes, le samedi matin de 10 h 30 à 12 h 30. Plus de renseignements au 06 99 06 59 44.

Cérémonie du 11 novembre



"Anciens commerces et vie d'antan" Les anciens coiffeurs

Au mois de septembre 2014 - déjà cinq ans - nous avons poussé la porte du salon de Léo Vogliolo, place de la Norvège où se trouve La Gazette aujourd'hui. Et nous avons évoqué rapidement les autres coiffeurs sans nous attarder. Il est temps aujourd'hui de passer un peu de temps avec eux...

Il y a longtemps, bien longtemps, on appelait les coiffeurs « perruquiers » et, comme ils avaient coutume de poudrer les postiches comme on farine les poissons, on a pris l'habitude de les surnommer, en argot, des « merlans »... Il y avait plusieurs coiffeurs à l'île d'Yeu. Presque tous au Port sauf l'un d'entre eux au Bourg. Il faut dire que la population se déplaçait peu et les habitants du sud de l'île trouvaient plus simple d'aller à Saint-Sauveur. Enfin, dans beaucoup de familles modestes, par mesure d'économie la coupe de cheveux était assurée par le père ou la mère, avec il est vrai, plus ou moins de réussite... Un certain nombre de « merlans » juxtaposaient leur salon avec une buvette. Les coiffeurs jouaient un rôle important dans la vie quotidienne, à une époque où les maisons ne disposaient pas de « cabinets de toilette ». Les hommes ne se rasaient pas tous les jours et bien peu se lavaient les cheveux... Aller chez le coiffeur contribuait donc à l'hygiène de la vie.

« Barbe bien savonnée est à moitié rasée »

Nos coiffeurs avaient presque tous à peu près les mêmes horaires. Ils ouvraient du mardi au dimanche midi, le matin de 8 heures à midi et le soir de 2 heures à 8 heures. Le jeudi, jour de congé scolaire, était plus particulièrement réservé aux enfants. Quand l'île accueillait les nombreux marins bretons du Croisic ou de la Turballe, qui venaient faire la pêche à la sardine, le vendredi leur était consacré. Comme ils dormaient à bord et que leur toilette était des plus sommaires, ils allaient, avant de rentrer chez eux, se faire raser une barbe de huit jours et certains en profitaient pour faire laver leurs cheveux. Ils en avaient bien besoin car ils avaient la désagréable habitude de glisser leur chique dans leur casquette quand ils ne la mâchaient pas ! Le samedi, c'était nos anciens marins qui venaient à leur tour et le dimanche, les jeunes gars poussaient la porte du coiffeur pour un coup de peigne et se faire « lugrer » leurs cheveux de « Gomina » en attendant le soir, le bal au Casino des Cytises ! Nos coiffeurs utilisaient peignes, ciseaux bien sûr et des tondeuses à main. Pour la barbe, le blaireau et le « coupe-choux » qu'ils affûtaient sur un cuir ou sur une pierre. Ne disait-on pas « Barbe bien savonnée est à moitié rasée » ? Le salon du coiffeur était

naturellement l'un des points essentiels où circulaient de nombreux potins... Le capitaine Gaston, en entendant les femmes causer dans la partie réservée aux femmes chez Henri Thibaud, disait : « c'est le salon de la médisance ».

Les coiffeurs se rendaient parfois à domicile pour les personnes âgées ou pour les malades. Certains d'entre eux, allaient même raser les morts pour que leur aspect soit plus présentable avant la veillée funèbre à la maison. Heureusement, il y avait des moments beaucoup plus agréables, comme la coiffure de la mariée le matin de ses noces. En général, le coiffeur offrait cette prestation comme cadeau pour leur cliente et repartait avec une tarte. Comme les mariages étaient nombreux après la campagne de thon, certains en avaient une vraie indigestion.

Les plus anciens : Drin, Tartarin et Grandgien

On ne sait que bien peu de choses sur **Joseph Drin** (1880 - ?). Il était originaire de La Meule où son père après avoir été maçon, tenait un bistrot. Sur son acte de mariage en 1909, il exerçait la profession de perruquier. Il s'installa au Port, rue de la République et eut parmi ses apprentis, son cousin Henri Salomon, le futur coiffeur du Bourg.

Tout près de là, place du Marché (à l'emplacement du fleuriste Martin) le salon de coiffure d'**Henri Maurice** (1886-1955), plus connu par son surnom de « Tartarin ». En effet, il avait tatoué une chasse au lion qui rappelait les exploits du célèbre héros d'Alphonse Daudet. Tartarin était un personnage original... c'est le moins que l'on puisse dire ! Il ne choisit pas le métier de laboureur comme son père et devint marin. Pendant la première guerre mondiale, il servit au 137^e Régiment d'Infanterie comme tambour. Il a certainement appris aussi à couper les cheveux à l'armée... Attenant à son salon, il ouvrit un café que tenait son épouse Rosalie. Tartarin coupait les cheveux mais toujours en tenue de marin. Cela pouvait prêter à confusion.

Un jour, en attendant la clientèle, Tartarin lit le journal. Entre un touriste qui vient s'asseoir à côté de lui. Il attend patiemment. Le coiffeur ne vient pas ! Le touriste interroge ce marin qui est à côté de lui... et qui lui répond que le coiffeur doit être sorti... Puis sans plus d'explication lui propose, s'il le souhaite de lui couper les cheveux ! Un autre jour, un Breton vient pour se faire raser. Tartarin empoigne le blaireau, savonne énergiquement la barbe puis va s'asseoir et semble oublier le client qui s'inquiète. « Mais, j'attends que la barbe pousse » répliqua-t-il avec étonnement ! Tartarin avait beaucoup de passions. La chasse mais pas celle du lion... la musique avec son tambour et la culture phy-



Devant le salon d'Henri Thibaud, rue de l'Abbesse. De gauche à droite, Henri Thibaud, Serge Semelin, Robert Bernard Casse-Bras et Anne-Marie Thibaud. Coll. Henri Thibaud

sique... Sa fille, Yvonne, poursuivit la profession de son père comme coiffeuse pour femmes.

Grandgien exerça peu de temps dans l'île. Il était un ancien coiffeur sur les paquebots. Il eut pour apprenti Robert Bernard « Casse-Bras » et c'est Henri Thibaud qui reprit son salon et s'installa dans la rue de l'Abbesse.

Henri Thibaud père et fils, Emile Leroux, Léo Vogliolo et Henri Salomon

Henri Thibaud (1913-2003) fit son apprentissage chez son oncle « Tartarin » puis il partit à Paris dans une école de coiffure. A son retour, il s'installa rue de l'Abbesse. Son épouse Anne-Marie se

spécialisa dans la coiffure pour femmes. Pour attirer la clientèle, Henri Thibaud acheta un superbe cheval en métal qui servait de siège pour les jeunes enfants. Par ailleurs, Henri, toujours dévoué, s'impliqua dans la vie municipale au lendemain de la guerre et fit quatre mandats. **Son fils Henri** prit le même chemin que son père. Après son apprentissage, il partit faire son service militaire chez les Pompiers de Marseille. A son retour, il travailla avec Yvonne Pruneau, la fille de Tartarin. Parallèlement, il s'impliqua comme volontaire chez les sapeurs-pompiers de l'île au point d'en faire sa profession à partir de 1971. Parfois, ce métier réservait des surprises... Un matin, une touriste lui confia deux jeunes enfants et part pendant ce temps, faire des courses. Une seule con-



Henri Thibaud coiffe Marie-Ange Gaborit le matin de son mariage avec Gérard Château. 18 septembre 1969 - Extrait de film de Marie-Paule Charreau Coll. Famille Château

Ile d'Yeu



Bartoloméo Vogliolo, « Léo » avec un client devant son salon, place de la Norvège. - Coll. Stéphane Vogliolo

signe : « C'est l'été...coupez bien court ! » Le premier enfant - il a environ 9 ans - demande une coupe en brosse. Puis, le plus jeune, 6 ou 7 ans souhaite la même chose. Henri s'exécute quand revient la maman qui lui dit : « Qu'avez-vous fait à ma petite fille ? » La gamine avait la même coiffure que son frère...en brosse !

Emile Leroux (1911-1992) était le fils d'un instituteur libre puis sous-directeur à l'usine Saupiquet. Leur famille était originaire de Normandie. Emile manifesta le souhait de devenir coiffeur. Après avoir fait son apprentissage à Challans et s'installa dans la Grand rue. Sa mère, devenue veuve ouvrit un café, juste à côté, à l'angle de la rue du Coin du Chat. Il épousa Marinette Carnec qui tenait au fond du salon de coiffure un dépôt de vente par correspondance du *Bon-Marché* à Paris. Emile Leroux avait beaucoup de cordes à son arc. Il racon-

taait merveilleusement bien et beaucoup de ses clients aimaient écouter ses histoires de l'île d'Yeu. Par ailleurs, il partageait avec son épouse la passion du chant et de la comédie. Emile chantait à l'église pour les mariages et à Noël, les anciens se souviennent avec nostalgie du cantique *Minuit Chrétien* : « C'est l'heure solennelle où l'Homme Dieu descendit jusqu'à nous.. » ! Sur scène, Emile Leroux pouvait interpréter aussi bien des rôles comiques que dramatiques. Il joua notamment le rôle de Michel Strogoff dans une adaptation théâtrale du roman de Jules Verne. Son aisance sur scène et son sens de l'humour faisaient merveille quand, au Casino, il présentait, les candidates au concours des reines de la Mi-Carême. Enfin, il fut pendant près de 45 ans le projectionniste attitré du Ciné-Isalais, avec toute l'équipe des bénévoles dont, Georges Droillard, le directeur de l'école et les « ouvreuses » Adolphe Chiron, Berthe Nolleau et Bihelle Pruneau, la maman de Charline.



Emile Leroux au début de sa carrière entouré de deux jeunes apprentis. A gauche Michel Palvadeau.
Coll. Mme Lucas-Leroux



Emile Leroux sur scène au Casino. Photo Roger Turbé
Coll. Danielle Lucas-Leroux



Henri Salomon ciseaux et peigne à la main, coiffant Roger Gaillard.
Décembre 1986 Coll. Mme Trichet-Taraud

Comment ne pas évoquer **Léo Vogliolo (1921-2007)** et son fils **Stéphan**. Il fut le premier à utiliser du matériel électrique qui fonctionnait grâce à la Centrale du Ponner. Mais, il avait dans sa cave une dynamo alimentée par un moteur Bernard en cas de panne... Léo s'impliqua lui aussi au service des pompiers et son fils Stéphan, comme Henri Thibaud, en fit même sa profession. Le modernisme ne les empêchait pas de se conformer au rite traditionnel du rasage des vieux marins. Un été, le père « Poulailler » vient pour se faire raser. Il accroche sa casquette au porte-manteau au-dessus de la banquette et s'installe dans le fauteuil. Une touriste entre avec un jeune enfant. Le rasage est terminé, le garçon prend sa place et le marin récupère sa casquette puis tourne autour de la touriste et tente maladroitement de glisser sa main près d'elle. La jeune femme croit à un geste déplacé et lui adresse une giflette. Terrible quiproquo ! La chique du père « Poulailler » était tombée de sa casquette sur la banquette et la dame s'était assise dessus !!!

Henri Salomon (1921-2003) Après son apprentissage, chez son cousin Joseph Drin, il travailla chez lui au Bourg. C'était un « vieux gars », bien paisible, qui vivait dans la maison de ses parents, dont le confort demeurerait sommaire. Il abritait de nombreux chats. Il louait une pièce qui servait de dispensaire à Mimi Bonneau. Mais l'infirmière n'avait pas d'eau courante et elle devait aller prendre l'eau au puits. Dominique Prost, son successeur, réussit quand même à convaincre « Riri » de se raccorder au service d'eau ! De santé fragile, il dut aller pendant plusieurs années dans la région nantaise pour se soigner. Henri Thibaud fils, assura l'intérim en venant au Bourg un jour par semaine. Les clients d'Henri étaient des habitués - des anciens pour la plupart - qui bénéficiaient d'un tarif spécial les dispensant de régler la TVA dans la mesure où ils invitaient le coiffeur à prolonger la coupe de cheveux autour d'un verre à " L'abri des coup des mer". Henri avait tout prévu. Une pancarte accrochée à la porte indiquait que le

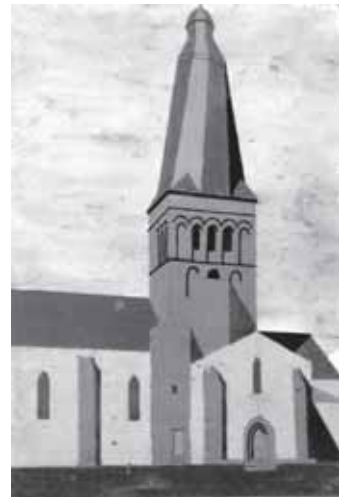

Saint-Sauveur et son ancien clocher par Henri Salomon.
Coll. Mme Trichet-Taraud

coiffeur était au café. Etait-ce bien nécessaire ? Sa clientèle n'était pas très importante, c'est pourquoi, il complétait ses revenus en refaisant le cannage des chaises. Mais l'artisan cachait aussi une âme d'artiste. Il aimait reproduire sur des panneaux de contreplaqué ou d'isorel, les monuments de l'île : église Saint-Sauveur avec son vieux clocher, l'ancien Grand-Phare, le Château. Il peignait avec beaucoup de minutie, utilisant la pointe d'une allumette pour tracer les pierres... C'est pourquoi les acheteurs qui passaient commande, savaient faire rimer espérance avec patience. C'était une époque ! Elle est à jamais révolue. La fantaisie pouvait encore se glisser dans les moments ordinaires de la vie. Nostalgie ? Vous avez dit : « Nostalgie ? » Sans doute.

Jean-François Henry

Un grand merci à Danielle Lucas-Leroux, Marie-Louise Trichet-Taraud, nièce d'Henri Salomon, Henri Thibaud, Stéphane Vogliolo, Dominique Prost, Gaby Samelin pour leurs souvenirs et leurs photographies.

Le Club des Baleinières recherche des fonds

Depuis quelques mois le Club des Baleinières a repris la mer, pour le plus grand bonheur des anciens rameurs qui ont repris du service et de ceux qui ont décidé de les rejoindre. Mais pour poursuivre sur leur lancée, ils vont devoir trouver des fonds.

« Rame, rame. Rameurs, ramez. On avance à rien dans ce canoë » chante Alain Souchon, qui n'a sans doute pas eu la chance d'observer les rameuses et rameurs du Club des Baleinières de l'Île d'Yeu. Pour eux, ramer n'a rien d'une galère et une fois qu'ils sont lancés, rien ne saurait les arrêter, car ils aiment vraiment cela. Certains ont d'ailleurs donné leurs premiers coups de rame il y a bien longtemps, alors qu'ils étaient encore adolescents. « À l'époque le club avait jusqu'à 5 équipes hommes et participait régulièrement à des courses sur le continent » explique Olivier Voisin, qui préside à nouveau l'association depuis peu. Mais vers 2010, les rameurs ont commencé à s'essouffler. « Avec le travail, la famille et les enfants, comme moi, beaucoup n'avaient plus assez de temps à consacrer à cette activité ».

Un sport synonyme de plaisirs variés

En 2017 à l'occasion du centenaire du naufrage de l'Ymer -au cours duquel 6 sauveteurs islais ont perdu la vie en allant porter secours en baleinière à des naufragés norvégiens- plusieurs islais ont décidé de rendre hommage aux sauveteurs disparus. Ils ont remis à l'eau une baleinière et décidé de ramer sur une partie du trajet effectué par le canot de sauvetage « Paul Tourreil » en 1917. Un bel exercice de mémoire et de courage... En 2018 Olivier Voisin a eu envie de relancer la dynamique. Aujourd'hui le club compte déjà une trentaine d'adhérents pour 2 baleinières et cet été, une cinquantaine de personnes ont eu l'occasion de profiter des sorties en mer. Quand on demande à ces rameurs ce qui les motive, les réponses fusent, variées, mais unanimement enthousiastes. Il y a les vrais sportifs : « c'est un sport qui fait travailler plein de muscles ». Il y a les amoureux de l'Île d'Yeu et des

couchers de soleil : « sur l'eau on découvre l'île autrement. Les paysages sont tellement beaux et les couchers de soleil incroyables, on en profite vraiment ». Il y a ceux qui veulent passer un bon moment à plusieurs : « l'ambiance est super à bord des bateaux et à terre (lorsque vient le moment de se reposer autour d'un verre) ». Il y a ceux qui ont envie de se changer les idées : « d'une sortie à l'autre c'est toujours différent (...) et en ramant on finit par tout oublier ». Et il y a enfin tous ceux pour lesquels, le Club des Baleinières c'est tout ça à la fois.

Un sport de loisir accessible à tous

En fonction de la météo ce sport de loisir se pratique en général d'avril à septembre. Il s'adresse aussi bien aux adolescents qu'aux adultes. Hormis la motivation, une paire de gants, une tenue confortable, le règlement de la cotisation et de la bonne humeur, il ne faut rien de particulier. « Il n'est pas nécessaire d'être sportif, car ramer est à la portée de chacun. Il faut 2 à 3 sorties pour s'habituer à manier les rames et pour commencer vraiment à prendre du plaisir ». Quid des courbatures ? « Dès qu'on a compris comment faire, on n'en a plus ».

Le sorties en mer permettent suivant le cas de s'entraîner, de se balader ou de faire la course. Elles ont lieu en fin d'après-midi pour permettre à ceux qui travaillent d'y participer, elles durent en moyenne 1 h 30 et nécessitent au moins 9 personnes par bateau, dont 1 barreur pour le diriger et pour donner les indications de vitesse, ainsi que 2 chefs de rame (1 de chaque côté) qui donnent le rythme aux autres rameurs.

9 000 € à trouver

Ravis du redémarrage de leur activité, les membres du bureau profitent de la relâche hivernale pour préparer la saison 2020, durant laquelle ils espèrent bien rencontrer d'autres clubs sur le continent et à l'Île d'Yeu et participer à quelques courses. « Mais d'ici là, nous devons trouver 9 000 € pour financer l'entretien des bateaux, le remplacement de plusieurs



Une partie des membres du bureau

rames, des coussins et quelques accessoires de sécurité. Nous avons également besoin de 2 remorques, dont une pour la mise à l'eau et une pour faire de la route » précise Olivier Voisin. Pour financer ces investissements exceptionnels, l'association a lancé une opération de financement participatif (sur www.helloasso.com / club des baleinières de l'Île d'Yeu), elle a également sollicité des sub-

ventions et réfléchit à la mise en place d'animations. « Nous sommes en train de préparer un concours de fléchettes, qui devrait se dérouler le 18 janvier ».

Viviane Klemm

Utile : plus d'informations sur la page Facebook « Club des Baleinières de l'Île d'Yeu ». Contact : baleiniereyeu@gmail.com



Le Club des Baleinières en balade

SARL FRADET Christophe



Maçonnerie
Neuf et rénovation
06 81 14 44 96

Livraison FIOUL
Tél. 02 51 58 76 51
ou 06 77 24 43 76



christophe.fradet@sfr.fr

SARL
Plâtrerie Guibert

PLÂTRERIE TRADITIONNELLE
CLOISON SÈCHE et ISOLATION - ENDUIT PLÂTRE
à la machine haute dureté lisse ou feutrée à l'ancienne

Tél. 06 07 22 36 09
guibert.platrerie@gmail.com
39 rue du Camp 85350 Ile d'Yeu

Siret : 792 339 418 000 16

UN PETIT COUP DE POUCE
Rodrigue BENETEAU
 MULTISERVICES ET PETITS BRICOLAGE
 Maçonnerie, carrelage, peinture,
 plaques de plâtres, tonte, dépannage,
 gardiennage (ouverture et fermeture de maisons,
 dépôt de véhicule à la gare maritime ou à domicile)
 Tél. 06 20 33 35 50 beneteaurodrigue@aol.fr



Julien Bernard
Avot' Service
 Entretien de jardin, Travaux de bricolage
 Surveillance, Ouverture et fermeture de maison
 Devis gratuit
 Tél. 06 63 82 42 06
 mail : julienavotservice@gmail.com



Siret : 808 488 266 00012

Maintenance de votre Propriété
 intérieure - extérieure

KER SERVICES
 06 98 68 15 95
 Polyvalence Technique
 menuiserie, peinture, serrurerie...
 Multiples Prestations
 entretien, installation, finition...
ker-services.pturbe@orange.fr

n° siret : 81034395400014

SERVICES ET TRAVAUX POUR LES PARTICULIERS
 -50% en CREDIT D'IMPOT

Tonte pelouse - Taille de haie - Débroussaillage
 Petit travaux - Entretien divers de la résidence

Damien BURGAUD
 06 35 90 22 74 - stp.burgaud@outlook.com

PLOMBERIE / dépannage
LABEL'EAU
 Sanitaire (neuf et rénovation)
 Réalisation d'épandage - Pose fosse toutes eaux
06 12 19 72 03 ZA du Marèche - Ile d'Yeu



RAMONAGE : cheminée, poêle...
PLOMBERIE : dépannage - installation (neuf et rénovation)

sarl MG PLOMBERIE
 Mathias Groc
 69 rue de cadouère 85350 Ile d'Yeu
07.82.56.29.70 - mg.plomberie@free.fr



J.élec
 TOUS TRAVAUX D'ELECTRICITE
 Neuf - Rénovation -
 Dépannage

J.élec
 Julien Deshayes
 06 19 04 02 24
j.elec@outlook.fr



sarl Gillon *Maison Fondée en 1955*
 Plomberie - Chauffage
 Sanitaire - Ramonage
 Zinguerie

Tél. 02 51 58 34 03 - Port. 06 07 59 56 16
 Fax : 02 51 58 71 00
 e-mail : sarlgillon@wanadoo.fr
 3, ruelle à Sylvanie 85350 Ile d'Yeu



CT SERVICES
 Cyril TARAUD
 06.14.52.55.04
 Multi services - Tous travaux de bricolages et d'entretiens,
 Peinture - Revêtement mural, sol et diverses prestations.



cyril.taraud.pro@orange.fr

l'île eau courant
 INSTALLATION - DÉPANNAGE - VENTE
ARTIPÔLE

ÉLECTRICITÉ - PLOMBERIE
ZINGUERIE - POÊLE
ÉLECTROMÉNAGER
TV - ANTENNE

RGE Quali Sol RGE Quali Bois RGE Quali Pac

7 rue Pierre Henry 85350 L'ILE D'YEU
02 51 26 03 23
ile.eau-courant@orange.fr

Plus que quelques semaines avant la fin du concours de nouvelles de l'Île d'Yeu !

Attention ! Il ne reste plus que quelques semaines pour envoyer sa nouvelle à l'association « Une Île... Des Auteurs », qui organise le 3^e concours de nouvelles de l'Île d'Yeu. Ce concours qui s'adressait aux adultes est désormais aussi ouvert aux jeunes à partir de 12 ans. La date de réception des nouvelles a été fixée au 31 décembre 2019.

Le concours en pratique

- Le concours est ouvert aux juniors à partir de 12 ans et bien sûr aux adultes, y compris ceux qui y ont déjà participé au concours par le passé.
- Il n'est pas nécessaire d'avoir une quelconque expérience d'auteur, ni d'être un expert en français (les éventuelles fautes d'orthographe ou de grammaire ne sont pas pénalisantes). Il suffit simplement d'avoir de l'imagination et de mettre par écrit une histoire que l'on a inventée.
- Une nouvelle est une histoire courte et surprenante, qui se termine par une chute inattendue. Elle doit donner envie d'être lue d'une seule traite. Pour pouvoir participer au concours, la nouvelle doit parler de l'île d'Yeu ou s'y dérouler. Il doit s'agir d'une création originale, qui ne ressemble pas à une histoire déjà écrite par

quelqu'un d'autre. Elle peut être inspirée d'un fait réel ou être totalement imaginaire. Elle peut se dérouler de nos jours, dans le passé ou dans le futur.

- La nouvelle ne doit pas dépasser 15 000 caractères, espaces et ponctuation compris. Elle doit être tapée sur ordinateur (fichier Word ou pdf) et être transmise par email à l'adresse anitapoi-ret@gmail.com, le 31 décembre 2019 au plus tard. Les coordonnées de l'auteur, ainsi que l'âge pour les juniors doivent être clairement mentionnés dans le message.

- Le jury lira les nouvelles adultes et juniors sans en connaître les auteurs. Les 12 meilleures nouvelles adulte et la meilleure nouvelle junior seront publiées dans un recueil de nouvelles qui paraîtra en juillet 2020, comme ce fut le cas en 2015 et 2017.

Utile : plus de renseignements par email à anitapoi-ret@gmail.com. Les recueils des « Nouvelles de l'Île d'Yeu » de 2015 et 2017 sont en vente à la Maison de la Presse de l'Île d'Yeu.



Légende photo : En 2015 et 2017 un recueil des meilleures « Nouvelles de l'Île d'Yeu » a été édité

VK

Entreprise de Maçonnerie
Neuf & Rénovation

Le-Bris Rodrigue

Maçonnerie - Couverture
Murs de roches - Extension ...

1, rue de Ker Andry
85350 Ile d'Yeu

Tél. 06 42 53 14 74



**IMMOBAT
MPF**

Construction Rénovation

SOLUTIONS TECHNIQUES - INGÉNIERIES
Grand choix de tomettes à l'ancienne fait main

IMMOBAT MPF

Mário Ferraz - Directeur technique

39, rue Gate Bourse 85350 L'ILE D'YEU

☎ 06 47 29 73 12

e-mail : immoibat85@hotmail.com



Ets Général de Batiment DS

MAÇONNERIE
GÉNÉRALE
et GROS OEUVRE

◉ NORMES ACTUELLES DE BATIMENT ◉
◉ ASSAINISSEMENT ◉
◉ TERRASSEMENT ◉
◉ TOUS TRAVAUX ◉

96 bis rue Pierre Henry - 85350 l' ile d'yeu

Tél. 07 87 87 86 71

email : da.silvanuno@free.fr



Dominique JARNY

Maçonnerie (neuf et rénovation)
Parement pierre du pays

06 17 34 16 29

renovileyeu@sfr.fr

5, rue de l'Asphodèle 85350 Ile d'Yeu

02 51 59 17 91 sarl-homelec@orange.fr

SARL HOMELEC

Entreprise générale de maçonnerie et électricité
Bureau d'études & Suivi de chantier

Réalisations :

Construction et extension de maison individuelles
Rénovation de maisons
Pierre de pays, terrasses, aménagements



Petit +:

Notre bureau d'études vous accompagne pour les plans et demandes de permis de construire de votre projet, ainsi que le suivi de chantier!

Bureaux ouverts du lundi au vendredi de 9h à 12h et 14h à 18h
Au Ker Chauvineau, 67 Rte de la Rollandière

Retrouvez-nous également sur homelec-ile-yeu.fr



Bureau d'étude
Elaboration de plans
Dépôt de permis de construire
Coordonnations de travaux
Maîtrise d'œuvre

Constructions neuves rénovations

Maçonnerie, pavage
Pose de pierre islaïse
Couverture, enduits finition islaïse
Charpente, menuiseries



Pour toute demande concernant vos projets
contactez nous au **02 28 11 05 83**
ou rendez vous à notre agence située au 18 rue colypso
à Port-Johnville (face au magasin CASINO)
Mail : sarllabellemaison@gmail.com



YEUBTP.COM

Tout le bâtiment de A à Z



Ricolleau Viaud Bâtiments

Bureau d'Études,
Coordination de travaux
Maçonnerie, Charpente, Couverture, Démoussage,
Menuiserie, Enduit, Pierres, Terrasse, Peinture...
Tous travaux en Neuf et Rénovation

Ogienne de Bâtiments

Plus de 300 réalisations
depuis plus de 40 ans
Votre maison clés en main
avec contrat de construction
Travaux tous corps d'état

La Plâtrerie & Carrelages

Cloisons, doublages et plafonds,
Carrelages et faïences
Enduits lisses, feutrés à l'ancienne, éponges...
La Plâtrerie réalise des prestations traditionnelles,
pour les professionnels et les particuliers.

Bati Services

Travaux de VRD
Génie Civil
Assainissement
Livraisons Agrégats et
Béton prêt à l'emploi

Fort de leur nombreuses années d'expérience dans la construction, l'aménagement et
la rénovation du bâtiments,

Ricolleau Viaud Batiments, L'Ogienne de Batiments, La Plâtrerie et Bati Services
mettent leur savoir faire en commun et deviennent

YeubTP.

RENOVER - AMENAGER - CONSTRUIRE

16 rue de la République - 85350 l'Île d'Yeu

Tel: 02.51.58.26.05
Mail: contact@yeubtp.com
www.yeubtp.com

Bibliothèque de Saint-Sauveur, 50 ans déjà !

Il y a 50 ans, la Bibliothèque Paroissiale de Saint-Sauveur ouvrait ses portes pour proposer aux résidents de l'Île d'Yeu une activité culturelle de loisir. Le 30 octobre, les bénévoles de l'association qui gère la bibliothèque depuis sa création, se sont retrouvés pour fêter ce bel anniversaire. « **Au début il n'y avait qu'une centaine de livres que des gens prêtaient** » se souvient Paul Sicot le président de l'association et son épouse Françoise, qui font partie des bénévoles de la première heure. Grâce aux dons et aux acquisitions, le fonds s'est progressivement enrichi et depuis cette époque, des milliers de personnes, résidents secondaires pour la plupart, ont franchi les portes de la bibliothèque qui a dû être agrandie à deux reprises. « **Aujourd'hui, faute de place nous sommes contraints de refuser les dons de livres (à**

moins qu'ils soient très récents) » explique Paul Sicot, qui avec son épouse fait partie des bénévoles de la première heure.

Une histoire de fiches

De combien de livres dispose la bibliothèque ? Plus de 20 000, c'est certain, mais entre 2 inventaires il est difficile d'en connaître le nombre exact, car la bibliothèque n'est pas informatisée. « **Avec nos fiches nous n'avons pas besoin d'informatique** » assurent les bénévoles. Ah, les petites fiches ! Depuis la création de la bibliothèque, les bénévoles en ont accumulé des milliers. Elles sont soigneusement classées et rangées dans des caisses. « **C'est sûr, remplir et classer les fiches prend du temps, mais l'informatique aussi, et certains d'entre nous auraient du mal à s'en servir** ». Sans compter que ces fa-



Réunion de bénévoles pour fêter le 50^e anniversaire de la bibliothèque

meuses petites fiches ont une valeur affective. « **Les lecteurs qui venaient à la bibliothèque quand ils étaient petits, retrouvent avec beaucoup d'émotion leur fiche,**

lorsqu'ils reviennent nous voir des années plus tard. Certains les prennent même en photo ».

Viviane Klemm

Plus de 20 000 titres

Avec ses 20 000 titres, la bibliothèque de Saint-Sauveur dispose d'un large choix de livres anciens et récents. « **Chaque année nous achetons de nouveaux livres** » précise Paul Sicot. Romans, essais, bandes dessinées, ouvrages d'art, d'histoire, de géographie, on y trouve de tout, y compris un petit choix de « **bondieuseries** », comme les appellent certains habitués. Au hasard des rayons, on découvre aussi des pépites. Quel ancien lycéen n'a pas été ému en mettant la main sur les bons vieux Lagarde et Michard ? Quel passionné de voyages et de découvertes n'a pas eu envie de feuilleter les magazines Géo, dont tous les numéros sont disponibles ? Quel amoureux de l'Île d'Yeu n'a pas eu envie de plonger dans l'un des nombreux livres qui racontent l'île ? Les plus jeunes et ceux qui le sont restés ont également de quoi se faire plaisir avec plus de 3 000 bandes dessinées. « **Il arrive souvent que des parents conseillent à leurs enfants les BD qu'ils lisaient étant jeunes. Peut-être les relisent-ils, allez savoir** »... Ce qui est sûr, c'est qu'une vie ne suffirait pas pour (re)lire tout ce que propose la bibliothèque de Saint-Sauveur.

Un lieu de rencontre

Cette petite bibliothèque est aussi un agréable lieu de rencontre pour les amateurs de lecture. Un simple « bonjour ! » peut facilement déboucher sur une conversation qui s'éternise. On y parle de livres bien sûr, mais aussi de l'actualité, des changements survenus sur l'île, de la naissance du petit dernier, du mariage de sa grande fille, ou de cet ami commun qui a disparu, de la vie quoi ! Et parfois, on repart avec de nouveaux amis en plus des livres que l'on a sous le bras. Comme souvent à l'Île d'Yeu, tout c'est est possible grâce à des bénévoles passionnés, qui ne comptent pas leurs heures. L'été et les vacances scolaires sont consacrés à l'accueil des lecteurs. « **Plus de 500 familles sont venues chercher des livres cet été. Ce n'est pas rien** » ! En hiver, quand il y a moins de monde, les bénévoles s'attèlent aux différentes tâches administratives, à l'inventaire, au nettoyage et à la remise en état des livres. Ils en profitent aussi pour se séparer des livres trop abîmés ou que personne n'emprunte plus, afin de libérer de la place pour les nouvelles acquisitions. Ainsi va la vie à la bibliothèque de Saint-Sauveur depuis 50 ans et pour de longues années encore...

Utile :

Bibliothèque de Saint-Sauveur - 77, rue du Général Leclerc - 85350 L'Île d'Yeu.
Ouverte de 11 h à 12 h le jeudi et le dimanche hors période de vacances scolaires et tous les jours (ou presque) durant les vacances scolaires.

Décap'Yeu

Décape (presque) tout ... et ponce

sans produit chimique

Bateaux : Décapage antifouling de coques gel coat/bois/métal.
Nettoyage basse pression des boudins de Zodiac, teck, inox, etc...
Meubles : Bois, métal, PVC - **Volets** : Bois et aluminium.
Terrasses : Bois et pierre - **Décapage de charpentes**
Métal : Inox, Cadres vélo, moto, radiateurs fonte, filtres hottes aspirantes.
Ravalement et nettoyage de murs en pierres apparentes.
Traitements non chimiques des mousses.

Decapyeu@outlook.fr - Mob. : 06 51 58 13 33

Facebook.com/decapyeu
Rue des Bossilles « Pôle économique » - Port Joinville

SARL
Fradet Etienne
Peinture - Décoration

- Intérieur
- Extérieur
- Neuf
- Rénovation
- Béton ciré
- Vitrerie

Tél. 06 80 54 29 39
ZA - Route de la Marèche - 85350 L'Île d'Yeu
Mail : fradetetienne@yahoo.fr

Peinture **VENARD** Décoration

MOQUETTES - PARQUETS
 PEINTURES SUR BOISERIES ET MURS
 LAVAGE HP - RAVALEMENTS

44 CHEMIN DU JARRY * ILE D'YEU

02 51 58 44 14 venard@orange.fr 06 09 82 69 53

Michel GUINET 

TOUS TRAVAUX DE PEINTURE
 INTERIEURS & EXTERIEURS
 NEUF & RENOVATION

06 64 50 68 91
guinet.peinture@gmail.com

Z.A. Le Marèche
 1 rue des Ateliers
 L'Ile d'Yeu

DECO & PEINTURE INTERIEURE

Julie Sauvion
ARTISAN PEINTRE
06 21 10 45 10
julie.sauvion@orange.fr

Siret 390 665 933 0002

Siret 442 722 567 00017

SARL RIOU FRÈRES
 ENTREPRISE GÉNÉRALE DE PEINTURE

Mathieu RIOU

Intérieur / Extérieur
 Neuf & Rénovation

16 Rue du puits mulet | 85350 Ile d'Yeu
 Tél. : 02 51 58 41 35 | riou.peinture@gmail.com

 **EMBEILL'ÎLE**
 PEINTURE

Etienne TARAUD
 PLUS DE 10 ANS D'EXPERIENCE

PEINTURE - DECORATION
 INTERIEUR - EXTERIEUR - NEUF - RENOVATION

ZA - Route de la Marèche 85350 ILE D'YEU

06 28 02 09 99

embellilepeinture@gmail.com  Embell'île Peinture

Entreprise de Peinture

 **Cyrille BONNIN**
 entretien - rénovation
 intérieur & extérieur

NOUVEAU
ARGILE
 couleurs de terre

Peinture haut de gamme

- Gamme Nature formulée à partir d'huile de tournesol
- Gamme Intérieur



EN VENTE EXCLUSIVE SUR L'ILE

16, rue de Louzigny 85350 Ile d'Yeu
 Tél. 02 51 59 31 68 - Port. 06 81 21 33 01
bonnin.cyrille85@orange.fr

ENTREPRISE GENERALE DE PEINTURE

S.A.R.L. **RENAUD-BOBIN**
 21 rue Louzigny - Saint Sauveur
 85350 ILE D'YEU



Ravalement extérieur
 Isolation thermique par l'extérieur
 Démoussage de toitures
 Décoration intérieure
 Revêtements de sols et murs
 Effet de béton ciré
 Relooking de vos meubles
 Vente de peintures professionnelles aux particuliers

L'entreprise RENAUD-BOBIN = 30 ans d'expérience

www.bobin-jacques.com patrenaud@bobin-jacques.com

02.51.58.52.93

Annonces

Remerciements

Nous remercions toutes les personnes qui nous ont témoigné leurs marques de sympathie, par leur présence, une fleur, un petit mot lors du décès de Gaëtan CADOU. Nous tenons aussi à remercier particulièrement les aides soignantes, infirmiers infirmières et les docteurs pour leur soutien et leur humanité.

Très touchés par les nombreuses marques d'affections qui nous ont été témoignés, Jean-Louis, Lucie, ses parents, Jessy, Nolwenn, ses frères, remerciant sincèrement toutes les personnes qui par leur présence, leurs messages, dons, et envoi de fleurs, se sont associées à leur peine lors du décès de Erwan BARAULT.

Sa famille, ses amis, ont la tristesse de vous annoncer le décès de Mme BARNY Louise née PAPON survenu le 29 octobre 2019 à Sarzeau.

Nous avons été touchés par votre présence et d'avoir partagé notre peine après le décès de Mimi (née Pruneau). Toutes vos attentions l'accompagneront pour l'éternité. Nous vous remercions très sincèrement.

Ses enfants, petits-enfants et arrière petits enfants.

Associations

Association des pensionnés de la marine marchande et des pêches

Permanences pour le paiement des cotisations vendredi 20 et samedi 21 décembre de 10h à 12h et de 15h à 17h à l'Abri du Marin.

Atelier de danse Contemporaine

Atelier de danse contemporaine pour adultes (femmes et hommes) à partir du 4 janvier 2020, tous les samedis matin de 10h30 à 12h30 contact : Béatrice Mengelle 06 99 06 59 44 La Compagnie des Tourbiyeu-souffles.

Le Fitness Club Islais cherche un nouveau souffle

Le Fitness Club Islais menacé de fermeture en mars 2020 est à la recherche d'un nouveau local et de membres actifs souhaitant reprendre le flambeau. L'équipe actuelle constituant le bureau souhaite passer la main pour permettre à l'association de perdurer. Notre association per-

met à tous de venir pratiquer une activité sportive toute l'année sous forme de cardio sur appareil ou de musculation.

Nous recherchons donc un local d'environ 100m2 en location, permettant d'installer les appareils de musculation et de fitness (vélo elliptique, rameur, tapis de course). Si vous souhaitez vous investir dans le bureau de l'association, vous pouvez prendre contact avec le président ou nous retrouver le 19 décembre à 19h à la salle du Fitness Club dans les locaux de Ye Joue.

Si après Noël nous n'avons aucun retour dans ce sens, nous recherchons un particulier ou un privé à qui confier l'exploitation de la salle de sport avec le don du matériel de l'association.

Le bureau du Fitness Club Islais. Contact : Antoine Bernard, 06 21 20 83 58.

Reprise Ping-pong loisir

Le ping-pong loisir a fait sa rentrée, salle 1 du complexe sportif. Nous nous retrouvons en toute convivialité tous les mardis soirs de 20h00 à 22h00 environ, quelque soit notre niveau de jeu: débutant, amateur ou confirmé... L'adhésion annuelle de 15€ est à régler en espèces, ou chèque à l'ordre de "Bad Attack" (remise sous enveloppe avec nom et prénom). Nous rappelons aux joueurs de bad-

minton à jour de leur cotisation annuelle, qu'ils peuvent aussi se joindre à nous pour jouer au tennis de table.

Vous aimez jouer au tennis de table... Alors n'hésitez plus!... Rejoignez nous avec vos balles et raquette

Billard Club Islais

En attendant le prochain été, qu'allez vous faire ? N'hésitez pas, venez nous voir.

L'équipe du Billard Club Islais vous accueille à la Citadelle du Fort de Pierre Levée, salle n°26. Vous y trouverez 4 billards (3 français, 1 américain). Venez pratiquer ou découvrir ce sport d'une simplicité extrême : avec une bille toucher les 2 autres ! Oui, d'accord, la maîtrise de la technique aide à réaliser les séries, c'est avant tout un jeu, du plaisir. Zéro investissement, le club prête une queue.

Vous êtes joueurs, un tarif selon votre choix :

Conditions spéciales fin d'année.

Adhérent 2,00€ la partie, 30,00€ de cotisation annuelle ;

NOUVEAUTE 2019 : forfait annuel ou mensuel

Non adhérent 3,00€.

Au programme 2019 :

Séances découvertes, dates et heures sur demande, elles sont gratuites.

Contactez-nous :

billard.club.islais@gmail.com

Laissez vos coordonnées, nous conviendrons d'un rendez-vous ou 06 85 98 27 26 ou 06 71 22 27 88



GAUTIER
MS
CHARPENTE - MENUISERIE
Bois - P.V.C. - Alu
Cloisonnement - Isolation
AGENCEMENT



Le contact pour votre projet

90, rue de la Garde - 85350 ILE D'YEU
06.13.64.38.96 *** 02.51.58.34.81
gautier.freres@wanadoo.fr

Menuiserie insulaire
Cédric Taraud

Menuiserie - Charpente
Ouvertures (bois PVC alu)
Isolation - Terrasse bois
Neuf/Rénovation

Zone artisanale de la Marèche - 85350 Ile d'Yeu
Tél. 06.10.18.15.32 - Bureau : 06 27 05 52 18
Site internet : www.menuiserie-insulaire.com
e-mail : menuiserie.insulaire@free.fr

JO ESPACE BOIS
MENUISERIE
MAISON OSSATURE BOIS



CHARPENTE
ISOLATIONS
CLOISONNEMENTS
CUISINES
OUVERTURES (BOIS, PVC, ALU)
VOLETS (BOIS, PVC, ALU, COMPOSITE)
TERRASSES (BOIS, COMPOSITE)

02 28 12 04 07
jdespacebois@laposte.net



Cloisons sèches
Plaques de plâtre
Bois
Isolation
(Thermique et Acoustique)

Doublages, Cloisons, Plafonds
Neuf & Rénovation

20, rue du Tardy 85350 Ile d'Yeu
Tél. 06 11 44 41 89
e-mail : plaquoyasarl@orange.fr



TRAITEMENT FONGICIDES
(champignons, mèresules ...)
ASSECHEMENT DES MURS
(salpêtre, condensation, ventilation positive ...)
TRAITEMENT DES CHARPENTES
(insectes, champignons ...)

PRESENT SUR L'ILE DEPUIS PLUS DE 20 ANS

02 40 40 14 10 - 06 73 84 06 06
contact@maindron-traitements.fr

Menuiserie - Charpente - Agencement



Guillaume LE BRIS
Tél/Fax : 02 51 58 36 74
menuiserieoceane@orange.fr

Sarl Menuiserie Océane - ZA le Marèche 85350 Ile d'Yeu

Eben'Oya Yannick Bessonnet

Ébénisterie, Agencements d'intérieur, Cuisines,
Salles de Bains, Placards, Cheminée bois, Restauration ...

14, rue de Cadouère 85350 Ile d'Yeu
Tél. 09 60 05 02 45 - 06 18 17 02 95 - e-mail : ebenoya@orange.fr

Charly Menuiserie

Pose de charpentes, ouvertures, doublages, parquets,
Lambris et menuiserie en tous genres

Beneteau Charly - 06 78 34 85 02
beneteaucharly85@gmail.com



MENUISERIE
BOIS - ALU - PVC
AMENAGEMENTS EXTERIEURS BOIS
CLOISONS SECHES - STORES - BANNES

ROUTE DE LA TONNELLE - 85350 L'ILE D'YEU
LA BRETAUDIÈRE 85550 LA BARRE DE MONTS
02 51 49 89 43 - 06 11 51 91 56
e-mail : franck.ronsin@wanadoo.fr



ARTISAN AGRÉÉ RGE
CRÉDIT D'IMPÔT

- Pour le changement d'ouvertures et volets Bois - Alu - PVC
- Pour vos projets plaques de plâtre

www.ronsin-menuiserie.com



MENUISERIE PERROT
Maxime Perrot

Ouvertures ■ Bois / PVC / alu ■ neuf et rénovation
Charpente / Menuiserie extérieur et intérieur

06 78 49 01 47 ■ menuiserie85.perrot@gmail.com

Aménagements, Portes, Fenêtres, Volets, Portails, Cloisons sèches,...



Lamibois
Menuiserie - Charpente

Julien BERNARD - LE CORRE - St Sauveur - Ile d'Yeu.

06 59 20 58 84 ✉ lamiboismenuiserie@gmail.com

**MENUISIER
EBENISTE**
Neuf et Rénovation

Ouvertures (Bois, PVC, Alu)
Volets - Charpente - Terrasses
Parquets - Ponçage et Finitions

Et tous vos aménagements divers ...



Romain GIRARD
21 la Marèche
85350 Ile d'Yeu
06 03 52 38 72
yeupropose@laposte.net

Déplacement possible sur le continent

SARL GAUTIER Hervé
MENUISERIE - CHARPENTE
BOIS - PORTES FENETRES - VOLETS

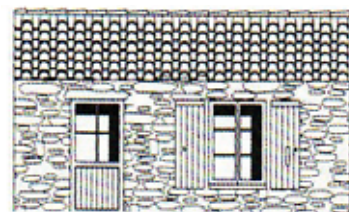

Lotissement de la Gâtine, rue Georges Clémenceau
85350 ILE D'YEU

Tél. 02 51 26 03 96 - 06 15 27 07 41
Fax. 02 51 26 05 19
e-mail : gautier.herve@aliceadsl.fr



Renaud Barault
—paysagiste—
Création de jardins

création de gazon - plantations
aménagement de terrasses en bois
moquette de pierre - travaux de clôture

renaud.barault@laposte.net
Tél : 06 72 87 63 85



ENTREPRISE P.J.G.
DOUCET David
Entretien et création de jardin
Entretien - ouverture et fermeture piscine
06 65 55 10 00 email : manue.yeu@hotmail.fr

Jardins
Pascal FOURNIER, paysagiste
d'Yeu

25 route de la Vigne à la Croix
85350 L' ILE D' YEU
02 51 58 37 36 - 06 07 49 37 63
www.jardinsdyeu.fr
mail : jardinsdyeu@orange.fr

création
entretien
aménagement

Plantations, engazonnement, clôtures, maçonnerie paysagère (murets, dallage...)
Pour vos travaux de débroussaillage, location avec chauffeur d'un micro tracteur
équipé d'un girobroyeur, rotavator, enfouisseur, godet chargeur, idéal pour petits et
grands jardins (pour débroussaillage, fauchage, préparation de sol pour semis...)



Aménagements de jardins
Plantations - engazonnement
Constructions de murets - clôtures - dallages
Arrosage automatique - Terrasse bois
Entretien de jardin
Suivant contrat annuel - tonte - taille ...

Appelez-nous pour un devis gratuit
06 09 71 27 43
anthony.gaboriau@idverde.com
idverde - Chemin des Nates - 85350 Ile d'Yeu

Architecte Paysagiste

CONCEPTION ET REALISATION DE JARDIN

Réginald LEPOUTRE - 06 16 48 80 17
lepoutre.reginald@club-internet.fr



Turbé Mousnier
PÉPINIÈRE

Aménagement
Entretien jardin
Pépinière
Maçonnerie
Clôture

HORAIRES D'HIVER :
15H00 - 18H00
DU LUNDI AU SAMEDI

GRAND CHOIX DE SAPINS DE NOËL
PRODUITS DANS LA RÉGION !

Route de la Croix - 85350 ILE D'YEU - Paysage 06 24 39 74 88 - Pépinière 06 75 68 69 01
jean-luc.turbe@wanadoo.fr

Atout Entretien

A VOTRE SERVICE

- Entretien de pelouse • Gardiennage de maisons
- Tailles de haies • Élagages • Abattages
- Enlèvements de déchets verts (fontes et branchages)
- Dépannages divers

LOCATION DE MATERIELS

- Tondeuses & tondeuse herbe haute • Débroussailleuse
 - Nettoyeurs haute pression • Perforateurs
 - Ponceuses à bande • Scies circulaires • Meuleuses
 - Fendeurs de bûches • Groupe électrogène (2300W)
 - Marteau piqueur électrique • Broyeur de branches (maxi. 5 cm)
- Livraison à domicile gratuite

Laurent PENARD
85350 ILE D'YEU

06 81 71 26 60

DESSOUCHAGE

Pierre CASTAN - 85350 ILE D'YEU

06 12 19 72 03

Retrouvez La Gazette Annonces sur internet

www.gazette-iledyeu.fr

TRAVAUX avec MINI PELLE - TRACTO PELLE MECANIQUE (BRISE ROCHE)

Raccordement à l'égout - Assainissement
Réalisation d'épandage - Pose fosse toutes eaux - Fondation
Dessouchage - Nivellement - Démolition - Travaux divers



Méca Océan
ZA du Marèche - Ile d'Yeu
Tél. 06 12 19 72 03

**DEVIS
GRATUIT**

E^{NT.} MOLLÉ JOËL

TERRASSEMENT - TRAVAUX PUBLICS

Réalisation de votre assainissement non collectif

Pour un meilleur respect de notre environnement

**ENTREPRISE ADHERANT
A LA CHARTE
DE QUALITE ANC VENDEE**



Raccordement au tout-à-l'égout - Confections d'accès stabilisés à vos propriétés
Creusage et busage de puits, de tranchées - Dessouchage, Démolition
Vente de remblais, Terre végétale, Remblais terreux, Pierres à bâtir
Drainages - Mise en terre de vos différents réseaux
Travaux dans le rocher avec brise roche - Confection et curage fossé

02 51 59 20 41 - joel.molle@wanadoo.fr

ALCEM TP

**TERRASSEMENT – ASSAINISSEMENT
AMENAGEMENT EXTERIEUR
LOCATION MATERIELS
AVEC OU SANS CHAUFFEUR**



L'équipe vous propose un large choix pour vos travaux en extérieur, création de passages avec différents matériaux (enrobé, gravillons, sable, pavés...), dessouchages, démolitions intérieur et extérieur, piscine, livraisons de matériaux, terre

Nous avons obtenu la charte de qualité ANC (assainissement non collectif)

ALCEM TP c'est aussi une garantie décennale sur tous vos travaux.
Compétente et équipée pour réaliser des prestations d'assainissement, la SARL ALCEM TP, propose des solutions d'assainissements collectifs et non collectifs pour particuliers adaptés à votre type d'habitations.



55 rue de la Grosse Roche
85350 L'ILE D'YEU

02 51 58 80 28 - alcem@orange.fr

SARL

R.G. CONSTRUCTION

ENTREPRISE DE MAÇONNERIE

MAÇONNERIE GENERALE - COUVERTURE
NEUF ET RENOVATION

TOUS TRAVAUX PUBLICS

VRD (Voirie Réseaux Divers)
ASSAINISSEMENT AUTONOME
RACCORDEMENT TOUT A L'EGOUT
TERRASSEMENT
(Tranchées, Fosse, Piscine,
Puits, Passage ...)
NETTOYAGE TERRAIN
DESSOUCHAGE
BRISE ROCHE HYDROLIQUE
DÉMOLITION
LOCATION DIFFÉRENTS MATÉRIELS
AVEC OPÉRATEURS QUALIFIÉS



ZA La Marèche 85350 L'ILE D'YEU
Tél. **02 51 26 05 00 / 06 16 59 21 19**
rg.construction@orange.fr

Annonces

Petites Annonces

AV à Cadouère maison année 60 à rénover, sur terrain arboré de 1200 m² dont une parcelle cadastrée de 500 m². Réseaux sur rue. DPE en cours. 280000 € net vendeur. Tél. 06 43 31 05 73

Recherche terrain constructible environ 500 m², dans le port ou à Ker Châlon. Tél. 06 11 37 51 49

Suite mutation professionnelle (au 15 février), recherchons maison 4 chambres mini, non meublée, en location annuelle dont le loyer sera pris en charge par l'administration. Nous étudierons toutes les propositions. Contacter Vincent Priou au 06 70 12 54 94

L'Atelier de Claire recherche, pour donner ses cours, un local minimum de 20 m², (pas trop cher) pour le mois de janvier seulement. En effet, l'actuel local utilisé sera fermé pour travaux 06 86 18 21 53

Guadeloupe (St François), location saisonnière, appartement tout confort 4 pers, face au golf. www.appartementalouerguadeloupe.com Tél. 06 61 75 82 93

A LOUER proche St Sauveur maison familiale de charme, 4 chambres / 8 pers, sdd, sdb, grande cuisine-sam, salon, patio couvert, terrasse, gd jardin. Photos et contact via : www.iledyeulocation.info

Location à l'année d'une place de parking dans une cour fermée, 200 m de la gare maritime. Tél. 06 63 16 94 69 ou 02 51 58 42 11

Le Taxi Islais vend sa licence de taxi. 32000 € sans le véhicule. Pour tous renseignements : Taxi.islais@gmail.com ou 06 79 29 90 15

Le Bar de l'Escadrille recherche un serveur ou une serveuse pour un poste à l'année en CDI. Expérience et autonomie indispensables. Tél. 02 28 11 29 01

La société YEU BTP recrute :
- Plusieurs maçons qualifiés, y compris chefs d'équipe en maçonnerie

- Un couvreur qualifié chef d'équipe
- Plusieurs couvreurs avec ou sans expérience
- Plâtriers qualifiés
- Un métreur, dessinateur, deviseur expérimenté
- Un conducteur de travaux expérimenté

Tous ces postes sont à pourvoir de suite en CDI. Merci d'adresser vos candidatures à l'adresse suivante : elodiegaultier@yeubtp.com ou de vous présenter directement au bureau.

Propose services et petits travaux pour votre maison (intérieur et extérieur) (CESU). Tél. 06 62 69 40 00

Recherche heures de ménage, préparation de votre maison (intérieur) /petits travaux (extérieur) avant et après votre séjour, repassage à domicile (possibilité de récupérer et déposer le linge à votre domicile). Chèque emploi service. Tél. 06 12 51 70 42

Aide soignante expérimentée propose services d'accompagnement, aide à la toilette et surveillance nocturne ponctuelle. (Chèque Emploi Service). Tél. 06 18 80 23 88 N'hésitez pas à me contacter pour tous renseignements.

Recherche 1 personne pour accueil et départ locataires et ménage fin de séjour à Ker Châlon. 5 à 6 semaines / an (avril à juillet). Tél. 06 23 26 30 25 Ou 06 12 52 66 77

Recherche personne fiable et rigoureuse, disponible pour effectuer un service de conciergerie et de ménage pour une maison en location courte durée à Port Joinville : contact et préparation de l'arrivée des locataires, accueil physique, point de contact et service aux locataires en cas de besoin pendant le séjour, état des lieux de départ et ménage. Superficie de la maison : 70 m². Locations possibles d'avril à octobre. Contact 06 89 71 30 18

Donne :
Armoire en bois peint : 3 portes, 157/51/190, intérieur avec penderie et rayonnage, tiroir en bas.
Petit bureau enfant avec 2 tiroirs, à repeindre, 100/45/73.
Meubles à venir chercher et emporter. Tél. 06 87 84 21 40

AV machine à coudre Lidl Silvercrest, neuve, cause double emploi, 65 €. Tél. 06 82 13 52 53

AV table ronde, diamètre 150 cm, plaqué merisier, + 4 chaises merisier, bon état, 150 € à déb. Tél. 06 99 07 72 66

AV poussette Babidéal, 3 roues gonflables, avec cosy, protection pluie, bon état, 80 €. Tél. 06 82 13 52 53

AV trotteur bébé d'occasion, 15 €. Tél. 06 82 13 52 53

AV 2 transats bébé, très bon état, 20 € pièce. Tél. 06 82 13 52 53

AV couffin souple pour bébé, bleu marine, 20 €. Tél. 06 82 13 52 53

AV 60 m² de carrelage terrasse imitation bois, déjà sur l'île, prix continent, photos sur demande, 900 €. Tél. 06 86 28 81 46

AV cuve 1000 L, anti-UV, noir, pour récupération d'eau. Tél. 07 67 45 37 84

Donne palettes en bois. Tél. 02 51 58 30 38

AV (à l'approche de Noël) motocross Xtrem 49 cm³, 10x10 pouces, pour enfant de 6 à 16 ans, neuve, jamais servi, avec équipement. 395 €. Tél. 06 08 67 35 56

AV scooter Peugeot Vivacity, 300 €. Tél. 06 17 53 12 38

AV chaînes neige pour roues 15 pouces. 20 €. Tél. 07 70 59 60 73

AV rampe d'éclairage pour remorque, longueur câble électrique environ 4m50, 15 €. Tél. 07 70 59 60 73

AV voiture Chevrolet modèle Cavalier, 2002, 102 000 km, tbe, ctok, 1450 €. Tél. 06 08 67 35 56

AV bateau 4.70 m, moteur HB Honda 6 cv, équipé sondeur Garmin, avec chariot de mise à l'eau, état neuf, 2500 €. Tél. 06 62 55 69 70

AV Ombrine, visible ponton H36, sondeur couleur, GPS, VHF, anti-fouling refait, vire casier, moteur 20 cv Nani. Tél. 06 17 53 12 38

Mon **BIO JARDIN** PAYSAGISTE

VOTRE PAYSAGISTE À L'ÎLE D'YEU

PROFESSIONNEL DIPLOMÉ ET SPÉCIALISÉ

CRÉATION, NETTOYAGE ET ENTRETIEN DE JARDINS

DANS LE RESPECT DE L'ENVIRONNEMENT

ALEXANDRE JAULIN • 06 26 15 83 96 • mbj.yeu@gmail.com

CRÉDIT D'IMPÔT 50%

- > Taille de haie
- > Tonte
- > Création de jardin
- > Nettoyage et entretien de jardin
- > Abattage - Élagage
- > Débroussaillage
- > Contrat d'entretien annuel

Plus de 22 ans de Professionnalisme immobilier avec sa parfaite connaissance du marché local, pour vous conseiller, vous accompagner tout au long de vos PROJETS d'ACHAT, de VENTE & d'ESTIMATION.

NOUVEAUX BIENS :



790 000 € | **SAINT SAUVEUR**

Dossier n°2278

A 2 PAS DES COMMERCES ET AU CALME

A PROXIMITÉ DES PLAGES ET LOISIRS, GRANDE MAISON DE VACANCES RÉCENTE ENTOURÉE DE SON JARDIN ARBORÉ
Maison principale, studio indépendant et garage. Le tout sur une parcelle constructible, emprise au sol de 30 %.

-Surf.hab.: 120 m²
-Surf.ter.: 1106 m²
-Nb chambres : 4



750 000 € | **LES SAPINS**

Dossier n°2275

A 2 PAS DE LA PLAGE ET AUX ABORDS D'UN CHEMIN DE TERRE

BELLE PROPRIÉTÉ COMPLÈTEMENT FERMÉE AVEC SON JARDIN ARBORÉ PROCHE DE LA MER
Le tout sur une parcelle en zone N, Naturelle - Possible extension de 30m² attenant.

-Surf.hab.: 110 m²
-Surf.ter.: 2049 m²
- Nb chambres : 3



439 000 € | **CADOUERE**

Dossier n°2279

MAISON NEUVE, JUSTE A POSER LES VALISES

TRES BELLE MAISON RECENTE, AVEC DE GRAND VOLUME ET UN BEAU SALON AVEC CHARPENTE APPARENTE ET OUVERTURES ATELIERS
Le tout sur une parcelle constructible, emprise au sol de 70%.

-Surf.hab.: 135 m²
-Surf.ter.: 690 m²
-Nb chambres : 3

Les ACQUEREURS et VENDEURS nous ont fait confiance !

Estimation au prix juste / Des référencements adaptés avec un portefeuille clientèle sur 22 ans
Une présence sur place à l'année, ancienneté et disponibilité / Le même objectif pour l'ACHAT et la VENTE
Notre but est de faire de vous notre PRIORITÉ – CONFIEZ NOUS VOTRE BIEN.

BIENS VENDUS en Octobre - Novembre !

Dossier n°2276
PORT JOINVILLE - 382 000 €



Dossier n°2277
KER CHALON - 782 000 €



Dossier n°2269
PORT JOINVILLE



Dossier n°2233
PORT JOINVILLE



VÉRONIQUE ET NATHAN VOUS SOUHAITENT UN JOYEUX NOËL
ET DE TRÈS BONNES FÊTES DE FIN D'ANNÉE
2020 - NAVIGUONS ENSEMBLE VERS DE NOUVELLES AVENTURES !



Véronique DUTREUX Votre EXPERT EN IMMOBILIER SUR L'ILE (1 Quai de la Mairie)

06 25 90 54 47 – yeuimmobilier@gmail.com

Contactez-nous : A votre disposition à tout moment