



Déconstruction de l'estacade, quelle déception !

Témoignage du passé maritime de l'île d'Yeu et d'un certain art de vivre, l'estacade est en cours de déconstruction, au grand dam des habitants dépités que la reconstruction n'ait pas été prévue par le Département. **Page 6**



contact@eoleperformance.com
02-51-23-73-94

EOLE PERFORMANCE

Refit / Custom / Racing

eoleperformance.com

Maitre d'œuvre de vos projets nautiques !

CHANTIER NAVAL

Nordkepp
QUICKSILVER
CO
MERCURY

Services

Achat/Vente
Optimisation
Réparation
Accompagnement PREMIUM

Contactez-nous

Disponibles de suite

Quicksilver 675 open
Moteur Mercury 150cv

Tarif prêt à naviguer 55 85€ TTC

YE
Collection

Tee-shirts - Polos - Sweats - Casquettes - Shorts de bain
Sacs - Serviettes de plage - Porte-clés - Pochettes - Coussins
Bracelets argent - Bougies Bio - Savon naturel - Stickers - Etc ...

15, Quai Carnot - ILE D'YEU



SELARL YEU NOTAIRES & PATRIMOINE

Maître Marc RIEU & Maître Sophie RIEU

NOTAIRES ASSOCIÉS

(Etude fondée en 1653)

3, Place La Pylaie 85350 ILE D'YEU
02 51 58 35 41 - www.rieu-ile-yeu.notaires.fr

Siren 514926948

A VENDRE A L'ILE D'YEU

COTE SAUVAGE

Dans un secteur calme et verdoyant.

A proximité de la plage.

Accès par un chemin.

TERRAIN à bâtir de 1405 m² comprenant une emprise au sol de 10%.

PRIX : nous consulter.



SECTEUR LES ROSES

Maison d'habitation de 151 m², composée au rez-de-chaussée d'une cuisine, cinq chambres, trois salles de bains, deux wc, un cellier.

A l'étage une pièce de vie de 46 m² VUE MER.

Attenant à la maison un garage de 32 m².

Le tout sur une parcelle de 1941 m².

Classe énergie : E.

Prix HNI : 1 200 000,00 € dont 3,11 % Hon. TTC charge acq.

Prix Hors Hon. : 1 237 370,00 €

Réf : M111



PORT JOINVILLE

Appartement en copropriété composé d'une pièce de vie avec coin cuisine, une salle d'eau avec WC, une chambre, une mezzanine, un cellier. A l'extérieur : courette, box à vélo, et place de parking.

Classe énergie : E

Prix HNI : 220 000,00 € dont 3,62 % Hon. TTC charge acq.

Prix Hors Hon. : 227 970,00 €

Réf : STE 116

Sabias Immobilier



Transaction - Estimation - Location - Conseil

EXCLUSIVITÉ

Beau potentiel

Propriété bâtie au cœur de "Saint Sauveur" (surface utile 153 m²) :
- Maison d'habitation : entrée, salon/SAM, cuisine, arrière-cuisine, WC, couloir, buanderie, salle d'eau, WC, abri de jardin ;
- Annexe : salon repas, CH, SDE/WC ;
- Grande terrasse Sud, jardin constructible.
Le tout sur plus de 1500 m². DPE : E.

Vendu

EXCLUSIVITÉ

Belle opportunité

Au calme de "Port Joinville",
Maison d'habitation (surf. hab. 126 m²) :
Entrée, salon/SAM, cuisine aménagée, 4 CH, SDB, WC, buanderie, garage indépendant, patio, terrasse, piscine, jardin constructible.
Le tout sur environ 2000 m². DPE : En cours
Prix : 824 000 €*
*Hon. inclus charge acquéreur : 3 % TTC
(Prix 800 000 € hors honoraires) Réf : 790

EXCLUSIVITÉ

Juste à poser ses valises

A la sortie de "Port Joinville",
Maison d'habitation entièrement rénovée (surf. hab. 80 m²) : entrée, salon/chambre, cuisine aménagée et équipée, salle à manger, grande chambre, salle d'eau/WC, chaufferie, remises, jardin constructible.
Le tout sur environ 350 m². DPE : En cours.
Prix : 535 600 €*
*Hon. inclus charge acquéreur : 3 % TTC
(Prix 520 000 € hors honoraires) Réf : 788

EXCLUSIVITÉ

Investissement locatif

Au cœur de Port Joinville,
Un immeuble (surface utile 203 m²) :
- RDC : 1^{er} local commercial composé de deux pièces, WC ; 2nd local commercial composé d'une grande pièce, réserve, WC et cour ;
- A l'étage : Appartement composé d'un salon, cuisine, 3 CH, SDE, WC.
Le tout sur 172 m². DPE : F.
Prix : 515 000 €*
*Hon. inclus charge acquéreur : 3 % TTC
(Prix 500 000 € hors honoraires) Réf : 619

EXCLUSIVITÉ

A découvrir sans tarder

Au calme du cœur de "Port Joinville", maison d'habitation à restaurer (surf. utile 94 m²) :
RDC : entrée, salon, cuisine/SAM, CH ;
Sous-sol : salle de bains, deux pièces ;
WC extérieur et jardin constructible.
Le tout sur plus de 300 m². DPE : En cours.
Prix : 463 500 €*
*Hon. inclus charge acquéreur : 3 % TTC
(Prix 450 000 € hors honoraires) Réf : 639



Pour toute vente en exclusivité, les diagnostics techniques offerts. Et la solution pour démeubler votre maison avec un service de nettoyage offert avant la vente définitive.



EXCLUSIVITÉ

Grand potentiel, idéal investissement

Au cœur de Port Joinville, au calme,
Une propriété bâtie (surface utile 292 m²) :
- 1^{ère} maison d'habitation : entrée, salon, SAM, cuisine, 5 CH, SDE, 2 WC, chaufferie, véranda ;
- 2nde maison d'habitation : cuisine, chambre, SDE, pièce de rangement ;
- des grands garages, des remises, cave ;
- jardin constructible.
Le tout sur plus de 1300 m². DPE : En cours.
Prix : 896 100 €*
*Hon. inclus charge acquéreur : 3 % TTC
(Prix 870 000 € hors honoraires) Réf : 789

EXCLUSIVITÉ

Beau potentiel

Au cœur et calme du village de Saint Sauveur, pour les amoureux de la pierre, maison d'habitation (surface utile 136 m²) comprenant :
Un salon/salle à manger, une cuisine, un couloir, quatre chambres dont une indépendante, une salle d'eau, WC ;
Un garage, une remise et jardin.
Le tout sur une parcelle d'environ 300 m². DPE : F.

Vendu

Charme ancien

Au cœur du village de Saint Sauveur, au calme, Grande propriété bâtie (surface utile 188 m²) comprenant :
- RDC : Salon/SAM, cuisine, SDE/WC, chambre avec SDE et WC ; - Étage : palier, 4 CH, cabinet de toilette avec WC ;
- Grande cave, chaufferie, buanderie, WC extérieur ; - Cour, puits et jardins ; - Garage indépendant.
Vue exceptionnelle : sur les toits, l'église et la mer.
Le tout sur une parcelle de 353 m². DPE : G.

Vendu

Locations saisonnières



4 pers.



6 pers.



8 pers.



12 pers.

Laëtitia et Mona vous souhaitent un Noël rempli de mille douceurs ainsi qu'une prochaine année pleine de magie !

Tél. 02 51 59 09 05 / 06 12 16 68 95 - mail : sabiasimmobilier@gmail.com
Site de l'agence : www.sabias-immo-yeu.fr

SARL SABIAS IMMOBILIER - 11 rue Calypso 85350 L'ILE D'YEU
809 108 335 RCS LA ROCHE S/ YON - Carte Professionnelle n° CPI 8501 2016 000 012 097
Absence de garantie financière - non perception de fonds





Vous souhaitez vendre votre bien, je vous accompagne, depuis l'estimation initiale, jusqu'à la signature de l'acte authentique

Mes engagements :

Une réponse personnalisée à votre dossier

Une large diffusion sur les sites immobiliers professionnels

Mon expertise du marché de l'immobilier à l'île d'Yeu

Une grande visibilité de votre bien pour les acquéreurs potentiels



Francine **HAUPERT**

Conseillère Immobilier à l'Île d'Yeu

07 60 75 86 14

Site web : www.3gimmobilier.com/haupert

Mail : francine.haupert@3gimmobilier.com

EN EXCLUSIVITÉ



3G immo
CONSULTANT

TERRAIN A VENDRE

L'île d'Yeu - Sur secteur prisé de l'île -
Au calme, dans les chemins, à quelques
minutes du centre bourg de St Sauveur

Terrain constructible d'une surface cadastrale
de **1611 m²** - Emprise au sol de 0.30

Non viabilisé - Réseau eau et électricité à
proximité.

Présenté au prix de **452 400€**
(frais d'agence inclus)

Prix net vendeur : 435 000€.

Mandat 150845

**N'HÉSITEZ PAS À ME
CONTACTER**

Francine HAUPERT
Conseillère Immobilier à l'île d'Yeu

07 60 75 86 14

francine.haupert@3gimmobilier.com

Déconstruction de l'estacade, quelle déception !

Témoignage du passé maritime de l'île d'Yeu et d'un certain art de vivre, l'estacade est en cours de déconstruction, au grand dam des habitants dépités que la reconstruction n'ait pas été prévue par le Département.

Depuis plus de 140 ans, l'estacade La Galiote marquait l'entrée du port. Mais le 19 novembre, les Islais ont découvert que sa déconstruction avait débuté et qu'il n'en resterait bientôt plus que les piles. Le Département qui assure la gestion des ports vendéens, explique le lancement de ce chantier « **en raison de signes de fragilité, son accès était interdit au public depuis plus de 20 ans. Et un diagnostic mené à la demande du Département a fait apparaître un risque de ruine de l'ouvrage en raison de son propre poids. De plus, la passerelle pouvait même représenter un risque pour la navigation, notamment en cas de chute d'une travée dans le chenal** ». À peine le chantier lancé, une vague d'incompréhension, de déception et de colère s'est propagée sur les réseaux sociaux et au sein de la population islaïse.

Plein de beaux souvenirs

Si la plupart des habitants comprennent l'argument de la sécurité, ils se désolent que la reconstruction de la passerelle ne soit pas prévue, comme ce fut le cas pour celle des Sables d'Olonne. « **C'est normal, nous n'avons pas le Vendée Globe** » raillent certains déçus. Pour d'autres, « **c'est aberrant ! Quelle image pour l'entrée du port** » ! Pour d'autres encore, ce sont de beaux souve-

nirs qui disparaissent à jamais. Bien qu'interdite d'accès depuis une vingtaine d'années, l'estacade reste en effet synonyme de balades en amoureux, de contemplation des étoiles, de plongeurs dans l'eau lors des départs de bateaux, de parties de pêche aux crevettes et de bien d'autres beaux souvenirs encore.

Un témoignage du passé maritime

Mais l'estacade était avant tout un témoignage du passé maritime de l'île. Au début des années 1880, cette passerelle de hâlage de 205 m de long avait été conçue par Jules Dingler, pour faciliter l'entrée et la sortie des bateaux qui ne disposaient pas encore de moteur. À cette époque, l'ingénieur des Ponts et Chaussées réalisa plusieurs ouvrages maritimes à l'île d'Yeu et aux Sables d'Olonne, avant de quitter la Vendée pour superviser la construction du Canal de Panama, dont il a dessiné le tracé ! La place de la Norvège et le quai du Canada portèrent d'ailleurs son nom pendant plusieurs décennies. L'estacade a également accueilli une cloche, que des habitants allaient actionner manuellement par temps brumeux pour signaler l'entrée du port aux bateaux. Par la suite, la cloche fut remplacée par une sirène.

Convaincre le Département

Interpelés par Yannick Rivallin lors du conseil municipal du 23 novembre, les conseillers départementaux Bruno Noury et Carole Charreau ont expliqué que « **la déconstruction a été programmée dans le cadre du plan Vendée Ambition Maritime 2018-**



L'estacade dans les années 1920 – © Fonds Paul Henry



Les jeunes plongeurs prenaient plaisir à se jeter à l'eau depuis la passerelle – © Emmanuel Vrignault

2024. Son coût de 350 000 € est totalement pris en charge par le département. Nous allons défendre le projet de reconstruction auprès du Département dans le cadre du prochain plan Vendée Ambition Maritime. Les travaux ne seront sans doute pas à l'identique et nécessiteront de réaliser

des diagnostics préalables ». Il reste désormais à espérer, que les deux élus réussissent à convaincre leurs collègues vendéens de l'intérêt de la reconstruction de la passerelle.

Viviane Klemm

ANNUAIRE

Numéros utiles :

Mairie : 02.51.59.45.45
Office du Tourisme : 02.51.58.32.58

Numéros d'urgences

Cabinet médical : 02.51.59.39.00
Urgence du soir et week-end : 02.51.44.55.66
Urgence vitale : **15** (SAMU)
Gendarmerie : **17**
Pompiers : **18** ou **112**
Crossa Etel : 02.97.55.35.35 ou **196**
Sémaphore : 02.51.58.31.01

la
gazette
annonces
Journal Gratuit

2, place de la Norvège
85350 Ile d'Yeu
Année de création : 1997
N° Siret : 412 211 484 00016
Directeur de publication :
Stéphane GUERINEAU
Tél. 02 51 59 46 00

Les annonceurs et auteurs
d'articles sont seuls
responsables de leurs textes.

ma préférence, c'est megAgence !

Votre consultant immobilier à l'Ile d'Yeu
David AUGEREAU - 07 88 93 68 37

megAgence

ACHAT - VENTE - CONSEIL - ESTIMATION



Venez découvrir les biens sur le site



www.megagence.com/votre-consultant/david-augereau/1639

david.augereau@megagence.com

SAS MAKILA GROUPE - CPI 7201 2016 000 005 715 - RSAC 834 295 164



SAINT SAUVEUR
IMMOBILIER

Achat - Vente - Estimation

Agence immobilière indépendante sur l'Ile d'Yeu

Contactez votre Agent Immobilier :

Nathan SIMON - 06 45 96 19 38

KER BOSSY - Réf : 1027
MAISON DE VILLAGE EN PIERRE

Prix FA : 717 500 €
Surface b. : 116 m²
Ch. : 3
Terrain : 496 m²

Salon ouvert, cuisine, 3 Chambres,
3 SDB, WC, et garage à vélo.
Terrain constructible. Belle terrasse
ensoleillée en cœur de village.

SAINT SAUVEUR - Réf : 1028
PROPRIETE D'EXCEPTION

Prix FA : 1 225 000 €
Surface b. : 136 m²
Ch. : 5
Terrain : 6476 m²

Salon, cuisine, 5 Chambres,
3 SDB, WC, garage et terrasse.
Superbe jardin arboré et
constructible

KER CHAUVINEAU - Réf : 1026
RARE - CŒUR DE VILLAGE

Prix FA : 515 000 €
Surface b. : 85 m²
Ch. : 2
Terrain : 870 m²

Salon, cuisine, arrière cuisine, 2
Chambres, 1 SDB, 2 WC. Abri
voiture, atelier, terrasse avec puits.
Beau jardin arboré et clos.

KER CHAUVINEAU - Réf : 1029
TERRAIN A BATIR

Prix FA : 145 000 €
Surface b. : 578 m²

Parcelle cadastrée de 578m².
Emploi au sol de 30%.
En retrait de la route et arborée.

FNAIM

www.saint-sauveur-immobilier-yeu.fr

Mail : saintsauveurimmobilier.yeu@gmail.com

ESTIMATION
GRATUITE

SARL SAINT SAUVEUR IMMOBILIER YEU - RCS 883170201 - CPI 8501 2020 000 045 235

Conseil municipal du 21 septembre

Une défense contre la mer coûteuse

Des travaux destinés à consolider les enrochements de l'hélistation ont dû être menés au printemps. Leur coût s'est élevé à 197 102 € HT. La commune va solliciter une subvention de 42 500 € à l'État au titre du DSIL (dotation de soutien à l'investissement local), de 25 500 € à la Région et autant au Département. « Ces travaux devaient initialement faire l'objet d'une subvention de l'État au titre de la défense contre la mer, mais l'État a récemment décidé de se désengager des investissements au profit de la défense contre la mer. C'est une mauvaise nouvelle pour nous et pour toutes les communes du littoral. Il n'est pas normal que ces dépenses soient financées exclusivement par les collectivités locales » observait le maire Bruno Noury.

Occupation des plages

Comme chaque année, certains concerts du *Festival Variations* se sont déroulés sur la plage. Mais contre toute attente, la commune qui avait obtenu les autorisations nécessaires, se voit imposer une redevance pour cette occupation temporaire. « C'est incroyable ! D'un côté l'État ne veut plus aider les collectivités locales à financer la défense contre la mer, mais elle veut nous obliger à payer l'occupation de la plage » observait le maire et Judith Le Ralle l'adjointe déléguée à la culture et à la sécurité. La commune va donc solliciter la gratuité pour cette manifestation auprès de la DDTM. L'élue de l'opposition Patrice Bernard a profité de l'occasion pour demander si la commune ne pouvait pas rappeler à l'ordre les particuliers, « qui mobilisent des parties entières de plage pour jouer (au ballon) et qui poussent les autres usagers à s'en aller ». Une hypothèse écartée aussi bien par le maire, que par Judith Le Ralle adjointe à la sécurité, qui estiment que « la commune ne peut pas tout réglementer » et qui ont suggéré que les usagers se prennent en main. Ce point pourrait toutefois être évoqué dans les supports de communication à destination du public estival.

Gestion des marais

La commune a mis en place un plan de gestion 2020-2030 des marais de l'Île d'Yeu en collaboration avec le Conservatoire d'Espaces Naturels (CEN) des Pays de la Loire, ainsi que la Ligue de Protection des Oiseaux (LPO) de la Vendée. Plusieurs actions concrètes de gestion et restauration des milieux naturels sont prévues durant la période 2021-2023 sur le marais de la Guerche et sur une

partie du marais de la Croix, où des propriétés sont en cours d'acquisition par le Département.

Pour mener à bien ces actions, la commune va s'appuyer techniquement sur le CEN et la LPO. Le coût des actions et du soutien technique prévus sur la période 2021-2023 est estimé à 132 500 € TTC. La commune va solliciter une subvention de la DREAL des Pays de la Loire à hauteur de 106 000 €, dans le cadre du Plan de relance gouvernemental, qui favorise ce type d'initiatives.

Exonération partielle de taxe foncière

Les communes peuvent désormais limiter l'exonération de 2 ans de taxe foncière de 40 % à 90 % pour les constructions d'habitations neuves, les ajouts, reconstructions et conversions de bâtiments ruraux en habitations non financés par des prêts aidés. Le conseil municipal a majoritairement choisi de limiter l'exonération au taux minimal de 40 % de la base imposable à compter du 1^{er} janvier 2022. « Il vaut mieux investir cet argent pour favoriser le logement à l'année » a répondu le maire à l'opposition, qui souhaitait une exonération de 90 %.

Rapport 2020 sur l'assainissement

Michel Bruneau l'adjoint délégué aux services techniques, réseaux et bâtiments a présenté les grandes lignes du rapport annuel sur le prix et la qualité du service public d'assainissement à l'Île d'Yeu en 2020. Le service d'assainissement individuel est assuré en régie, tandis que l'assainissement collectif (y compris l'exploitation de la station d'épuration) a été confié par délégation de service public à l'entreprise SAUR. Pas moins de 56 km de canalisations sillonnent l'île, dont près de 78 % sont en PVC et 10 % en amiante-ciment. Le réseau compte 28 postes de relevage et plus de 4 000 branchements.

Entre 2019 et 2020, la production de boues de station est passée de 104 à 138 t de matières sèches. « Cette augmentation est liée à la très forte fréquentation estivale ». L'élue a aussi annoncé que le montant facturé aux usagers pour la collecte et le traitement des eaux usées augmenterait de 3 % en 2021.

Rapport 2020 sur l'eau

Michel Bruneau a également informé l'assemblée que le rapport annuel 2020 de Vendée Eau sur le prix et la qualité du service public de l'eau potable pouvait être consulté en mairie. Vendée Eau regroupe 256 des 258 communes vendéennes et « a produit 49 millions m³ d'eau potable en 2020, dont 89 % était de l'eau de

surface. Les pertes en réseau ont représenté 1 m³/km/jour ». En 2021, Vendée Eau a engagé d'importants travaux à l'Île d'Yeu. « Il reste à rejoindre le château d'eau depuis la rue de Pierre Levée. Ce sont des travaux compliqués, pour lesquels un appel d'offres a été lancé ».

Acquisitions et cessions immobilières

- La commune a préempté une parcelle de 1612 m² située à Ker Doucet pour un montant de 52 000 €.

- Elle va acquérir une parcelle de 3 210 m² située à Ker Chalon au prix de 250 000 € (frais d'actes en sus). Cette parcelle s'avère intéressante dans le cadre d'un projet d'accession à la propriété et de logement social.

- Dans le cadre d'une procédure d'alignement, la commune va acquérir une parcelle 29 m² située rue du Tardy au prix de 1 € (frais d'actes en sus).

- La commune va acquérir une parcelle de 894 m² située aux Violettes au prix de 894 € (frais d'actes en sus).

- Elle va céder la parcelle de 42 m² liée à l'épicerie de Saint-Sauveur au prix de 60 000 €. « La commune a joué son rôle pour favoriser l'installation de ce commerce qui est ouvert toute l'année. C'est le moment de se retirer » précisait le maire.

- La commune va céder une parcelle municipale de 186 m² avec une servitude de réseaux située à Ker Bossy au prix de 30 690 € (frais d'actes à la charge des acquéreurs).

- Dans le cadre d'une régularisation foncière, la commune va céder une parcelle de 14 m² située à rue du Tardy au prix de 2 380 € (frais d'actes à la charge de l'acquéreur).

- Au sein de la zone de la Marèche, la commune va échanger une parcelle de 1 014 m² dont 158 m² d'espaces boisés, contre une parcelle de 598 m² et une soulte de 7 240 € (frais d'actes répartis entre les 2 parties).

- Dans le cadre de son projet de contournement, la commune va échanger une parcelle de 3 m² contre une parcelle de 6 m² (soulte de 1 € et prise en charge des frais de bornage et géomètre à la charge de la commune).

Gestion du foncier agricole

Depuis 2014, l'association Terres de Liens Pays de la Loire conseille et accompagne la commune, le Comité de développement de l'agriculture (CDA), la SCCI Terres Islaises, ainsi que les agriculteurs et porteurs de projet qui le souhaitent dans la gestion du foncier agricole. Moyennant un coût maximal de 2 250 € par an, la commune prolonge jusqu'à fin 2023 son partenariat avec l'association. Il pourra ensuite être reconduit annuellement.

Exploitation du snack du camping

L'exploitation du snack du camping municipal est confiée à un prestataire au moyen d'une délégation de service public (DSP). La dernière en date prendra fin le 31 janvier 2022. Le conseil municipal a décidé de renouveler le principe d'une DSP jusqu'au 31 janvier 2027. « Jusqu'à présent la DSP durait 3 ans, mais c'est un peu court pour amortir certains investissements » a expliqué Bruno Noury.

Contre une liaison passagers entre les Sables et Yeu

Interpelé par Patrice Bernard au sujet de l'éventuelle liaison passagers entre les Sables d'Olonne et l'Île d'Yeu évoquée dans le Journal des Sables d'Olonne du 10 septembre, Bruno Noury n'a pas caché son agacement. « Les Islais ont déjà découvert le lancement de la construction du futur Insula Oya dans la presse. Maintenant ils découvrent que la Région étudie la création d'une liaison entre les Sables d'Olonne et l'Île d'Yeu ! Cela n'a aucun sens d'apporter encore plus de monde à l'Île d'Yeu en été ».

Pour le maire et les élus présents ce soir-là, cette liaison n'est pas justifiée. « Il y a des problèmes plus importants à régler, comme le désensablement du chenal de Fromentine et le remplacement des bateaux ». Ils en ont profité pour rappeler, que les liaisons maritimes antérieures entre les Sables et l'Île d'Yeu avaient été interrompues. Le conseil municipal pourrait prendre une motion, si la Région persistait dans son idée.

Arrêt technique de l'Insula Oya 2

Patrice Bernard a soulevé le problème de l'arrêt technique de l'Insula Oya 2 en septembre, période où le trafic de marchandises alimentaires reste très important. D'une moindre capacité, le bateau qui le remplace « ne respecte pas les contraintes des commerces. Il faudrait que l'arrêt technique ait lieu à une période où il y a moins d'activité sur l'île » observait l'élue. « Nous avons évoqué le problème avec la régie Yeu Continu. Mais nous referons la demande. Ce n'est pas simple, car il faut arriver à placer l'arrêt technique des 3 bateaux (le cargo et les 2 catamarans) en période creuse » a fait savoir le maire.

Viviane Klemm

Conseil municipal du 19 octobre

Attribution de marchés

Le marché de gestion des eaux pluviales a été accordé à la société Colas Ouest pour la partie terrassement et assainissement et à la société Id Verde pour la partie mobilier et espaces verts. Le montant total des travaux pour les 2 lots s'élevé à 152 440 € HT.

La commune va acquérir auprès de la société Propel 2 pelles sur pneus de 9-11 tonnes et 12-15 t pour un montant total de 362 385 € HT.

Le marché de maîtrise d'œuvre relatif à l'aménagement du cimetière de Saint-Sauveur a été confié à l'Agence Gilles Garos pour un montant de 26 135 € HT.

Toitures photovoltaïques

La commune va mettre à disposition de la SAS Vendée Solaire les toitures du centre technique municipal et de la recyclerie durant une période de 20 ans. L'entreprise y installera à ses frais une centrale photovoltaïque, dont la production annuelle totale est estimée à 160 611 kWh, soit l'équivalent de la consommation annuelle de 17 foyers. Vendée Solaire vendra l'électricité produite à EDF OA. En contrepartie, la commune - qui a financé le renforcement des toitures dès leur construction - percevra une prime d'entrée de 10 811 €, ainsi qu'une redevance annuelle de 101 €. La maintenance de la centrale photovoltaïque sera à la charge de la SAS Vendée Solaire.

Mesures de la qualité de l'air

La commune est engagée dans un Plan Climat-Air-Énergie Territorial (PCAET), dont le diagnostic s'appuie notamment sur les mesures de qualité de l'air réalisées par l'association « Air Pays de la Loire » et prises en compte par diverses institutions officielles (Région, DREAL, ADEME...). Or, il s'avère que ces mesures présentent des incohérences avec la situation réelle sur l'île, car il s'agit en fait de celles de la Roche-sur-Yon. « **Bâtir une stratégie de territoire en se basant sur des données non pertinentes n'est pas satisfaisant** » observait le maire Bruno Noury. La commune va donc adhérer directe-

ment à l'association « Air Pays de la Loire » jusqu'en 2026, moyennant une cotisation annuelle de 1 000 €. « **L'association Air Pays de la Loire estimera ce qu'il faut mesurer et où** ». Ces mesures seront prises en compte dans le référentiel officiel de la région.

Financement des 4 nouveaux bus

Un emprunt obligataire « Oblibus » de 650 000 € remboursable sur 15 ans va être souscrit auprès de la Banque des Territoires. Il contribuera à financer les 4 bus électriques récemment achetés par la Régie Id Bus.

Tarifs 2022 ordures ménagères

Le conseil municipal a validé les tarifs 2022 pour la collecte et le traitement des ordures ménagères. Ils restent identiques à ceux de 2021.

Attribution de noms de rues

Être en mesure d'identifier un bâtiment par son numéro et son nom de rue est indispensable pour assurer le déploiement des réseaux, la distribution du courrier, les interventions des services de secours ou la localisation GPS. Ce travail est réalisé par la commission d'adressage de la commune, en collaboration avec le service patrimoine. Lors de sa séance du 19 octobre, le conseil municipal a validé les noms attribués à 18 chemins qui n'en avaient pas encore ou dont le nom prêtait à confusion.

Questions de l'opposition

À la question de Benoit Gaborit concernant l'avancement des projets d'investissement prévus au budget, le maire a répondu que « **certains décalages involontaires sont possibles dans le temps, mais ce qui est prévu comme investissement est engagé** ». Il a également annoncé qu'au bout de 7 ans, la commune avait enfin reçu l'aval pour concrétiser le projet de boucle cyclable.

À la question de Patrice Bernard sur la marge de manœuvre de la

commune quant aux tarifs des carburants vendus sur l'île, Bruno Noury a expliqué que « **la commune n'a pas vraiment de marge de manœuvre. En revanche, l'État peut intervenir au niveau des taxes et les distributeurs au niveau de leur marge** ».

Bientôt une ferme municipale en régie !

Au cours de la séance du 19 octobre, le conseil municipal a voté la création en 2022 d'une ferme municipale gérée en régie. Elle approvisionnera en légumes et fruits frais la restauration collective (scolaire, Ehpad et multi-accueil), qui prépare plus de 4 000 repas chaque semaine. Les éventuels surplus seront distribués par le CCAS aux foyers islois les plus démunis.

Ce projet émane du travail réalisé par le Comité de Développement de l'Agriculture (CDA) dans le cadre du projet Terres Fert'île. « **Il est conçu en accord avec les maraîchers et les grandes surfaces de l'île, dont les stratégies ne permettent pas de répondre aux impératifs de quantités et de prix de la restauration collective** » précisait Michel Charuau, ancien adjoint en charge du développement économique. « **Il arrive que les Ehpad achètent des surplus de production aux maraîchers locaux, mais à moindre coût** » ajoutait Anne-Claude Cabilic, adjointe aux affaires sociales.

Plus de produits de qualité

La production locale issue de cette ferme contribuera à respecter la loi Egalim, selon laquelle les repas servis en restauration collective devront être constitués d'au moins 50 % de produits de qualité et durables, dont au moins 20 % de produits bio à compter du 1^{er} janvier 2022. « **Nous aurons des produits de qualité à un coût maîtrisé, tout en nous affranchissant du prix de marché (...)** En cas de déficit, celui-ci sera compensé par le budget municipal. La commune va contribuer à financer ce que vont manger nos jeunes et nos anciens.

C'est un choix de société, qui influera à long terme sur la santé publique. Cette ferme sera aussi un outil d'éducation au goût » indiquait le maire Bruno Noury. L'achat de produits locaux permettra en outre d'économiser les frais de transport au profit de la qualité. « **Le collège paie 8 000 € de frais de transport chaque année** » rappelait la 1^e adjointe Carole Charuau.

Une exploitation sur 7 800 m²

Le fonctionnement de cette ferme ressemblera à celui de la Régie de maraîchage bio de Vannes, dont un agent municipal s'occupe avec l'aide ponctuelle d'autres agents municipaux. Des automatismes techniques ont été mis en place (pour l'ouverture/fermeture des serres par exemple), afin de limiter la charge de travail et l'amplitude horaire. L'installation de cette ferme est prévue sur un terrain d'environ 7 800 m² situé à proximité de la station d'épuration des Roses. L'analyse du sol a permis de déterminer les corrections à y apporter. « **La pleine productivité pourrait être atteinte d'ici 3 ans** » estime le maire.

Pour contribuer à financer ce projet, la commune va répondre à l'appel à candidatures PAT Pays de la Loire « Renforcer la dynamique des projets alimentaires territoriaux et accompagner la mise en œuvre des actions sur les territoires », lancé conjointement par la DRAAF, la Région et l'ADEME dans le cadre du Plan de relance. Si sa candidature était retenue, la commune pourrait bénéficier d'une aide de 68 647 € (sur un coût total de 114 631 €) pour financer ses achats de matériel.

Viviane Klemm

Conseil municipal du 23 novembre

Des classes surchargées au collège des Sicardières !

Ces dernières années, l'effectif du collège des Sicardières a régulièrement augmenté. Pourtant, bien qu'il soit classé en réseau d'éducation prioritaire (REP), le nombre d'heures d'enseignement alloué par la Direction d'Académie de Vendée a baissé significativement. De fait, les 110 élèves actuels sont répartis en 4 classes dont l'effectif moyen est de 27,5 élèves par classe (29 élèves en 6^e, 23 en 5^e, 30 en 4^e et 28 en 3^e), alors qu'en 2015/2016 le collège disposait encore de 6 classes pour ses 96 élèves et avait donc en moyenne 16 élèves par classe !

Or :

- L'effectif moyen de 27,5 élèves par classe est largement supérieur à ce qui se pratique au niveau national en réseau REP (22,2 élèves en 2017/2018 selon les derniers chiffres officiels publiés).

- Cet effectif moyen ne respecte pas l'engagement pris par le rectorat dans le cadre du contrat d'insularité 2017-2020 avec les 2 collèges et la commune de l'Île d'Yeu : effectif maximal de 25 élèves par classe en collège.

- Le collège compte près de 20 élèves, qui ont besoin d'une prise en charge particulière (handicap nécessitant la présence d'un accompagnant, difficultés scolaires et élèves issus de l'Aide Sociale à l'Enfance).

- Les salles de classes ne sont pas dimensionnées pour accueillir un tel effectif.

- Cet effectif empêche les professeurs de s'investir autant qu'ils le souhaiteraient auprès des élèves.

- Certains professeurs risquent de quitter l'Île d'Yeu, s'ils n'ont plus suffisamment d'heures de cours sur l'île.

Pour les parents d'élèves, cette situation est à la fois incompréhensible et inacceptable. Depuis le mois de septembre, ils alertent toutes les instances possibles et imaginables, mais sans succès juste ici, puisque même Jean-Michel Blanquer le ministre de l'Éducation Nationale vient de botter en touche. Dans un courrier adressé au sénateur de Vendée Bruno Retailleau, il déclare « **J'ai d'ores et déjà transmis votre courrier à Monsieur le recteur de la région académique Pays de la Loire afin qu'il procède à l'examen de la situation du collège des Sicardières et vous tienne directement informé de la suite qui pourra y être réservée** ».

De son côté, Catherine Côme la directrice d'académie de Vendée reste sourde aux arguments des parents d'élèves. Dans un courrier

adressé au médiateur académique, qu'ils ont saisi, elle explique que « **ce contrat d'insularité doit être réécrit** ». Elle affirme aussi qu'elle suit avec la plus grande attention la situation de ce collège et « **lui apporte des solutions adaptées en terme de moyens supplémentaires pour répondre aux besoins exprimés** ».

Sans doute la directrice académique n'a-t-elle par les mêmes priorités que les parents d'élèves et les élus. Dans sa séance du 23 novembre, le conseil municipal a émis un vœu, qui sera transmis au recteur d'académie, à la directrice académique, ainsi qu'aux parlementaires. Arguments à l'appui, il « **demande à l'Éducation Nationale de réexaminer au plus vite la situation du collège des Sicardières** » et d'augmenter la dotation horaire globale, « **afin de permettre le dédoublement des classes de 6^{ème}, 4^{ème} et 3^{ème}** ».

L'office du tourisme vise la catégorie 1

Depuis plusieurs années déjà, l'Office du tourisme est engagé dans une démarche d'amélioration de la qualité de son service, avec pour objectif de permettre à la commune de solliciter son classement en station de tourisme. Ce classement permettrait à l'Île d'Yeu de bénéficier d'avantages supplémentaires, au niveau financier notamment. « **Ces dernières années l'équipe de l'office du tourisme a réalisé un gros travail au niveau de l'accueil, des langues parlées, du site internet, de l'observatoire du tourisme, etc** » expliquait Emmanuel Maillard, adjoint au développement économique. Ce travail assidu lui vaut d'avoir obtenu la marque « qualité tourisme » de la part de la préfecture de Vendée. La commune peut désormais demander le classement de l'office du tourisme en catégorie 1, avant-dernière étape dans le processus de classement de l'Île d'Yeu en station de tourisme.

Transactions foncières

- Acquisition de 6 parcelles d'une superficie totale de 4 163 m², pour un montant total de 163 412 € (frais d'actes en sus). Ces parcelles qui appartenaient à Sœur Marie Pruneau sont situées près du complexe sportif, rue Clemenceau, à Ker Pacaud, aux Perdrettes et à Ker Borny.

- Acquisition d'une parcelle de 2 196 m² pour un montant de 32 940 € (frais d'actes en sus). Située en bordure du lotissement de la Tonnelle et du complexe sportif, elle pourrait faire l'objet d'aménage-

ments publics.

- Acquisition par préemption d'une parcelle de 1 612 m² pour un montant de 52 000 € (frais d'actes en sus). Cette parcelle située à Ker Doucet présente un intérêt dans le cadre de la politique communale visant à favoriser l'accession à la propriété et le logement social.

- La commune échange une parcelle de 276 m² contre une parcelle de 147 m². Toutes 2 sont situées en bordure de l'école de voile. La soulte résultante, soit 129 €, est à la charge de la commune.

- Déclassement d'une parcelle de 40 m² située rue des Soucis et ne présentant pas d'intérêt pour la commune, avant sa cession.

Financement du transport scolaire

Une nouvelle convention a été mise en place entre la commune et la Région, pour le financement du transport scolaire sur le territoire de l'Île d'Yeu. Elle remplace la convention précédente qui datait de 2003. La participation de la Région au coût du transport s'élevait désormais à 45 000 € par année scolaire, sachant que ce montant représentait 80 % de la dépense après déduction des recettes encaissées par la commune.

Subventions aux associations

En 2022, la commune versera un montant total de 54 669 € de subventions aux associations locales, dont 12 500 € destinés aux associations culturelles soutenues par la Région (Les Berniques, Escales Lyriques...). Ces dernières percevront en outre un montant total de 14 500 € de la part de la Région. Il est à noter qu'en raison du contexte sanitaire, certaines associations n'ont pas encore utilisé les subventions qui leur avaient été accordées en 2021. Elles n'ont donc pas refait de demande pour 2022.

Un chargé de projet pour le dispositif Petites Villes de Demain

Comme près de 1 600 autres communes de moins de 20 000 habitants, l'Île d'Yeu bénéficie du dispositif Petites Villes de Demain mis en place par l'État et piloté par l'Agence nationale de cohésion des territoires pour la période 2020-2026. Elle peut ainsi faire appel au soutien de partenaires financiers (les différents ministères, l'ANCT, la Banque des Territoires, l'Anah, le Cerema et l'ADEME) et de partenaires techniques pour ses projets de revitalisation et renforcement de l'attractivité du territoire, de rénovation de l'habitat et de valorisation du patrimoine et des pay-

sages. Un agent municipal va être dédié pour 50 % de son temps de travail au pilotage de ce dispositif.

Des apprentis à la mairie

« **Conclure des contrats d'apprentissage n'est pas quelque chose que nous faisons souvent, car il n'est pas forcément facile de trouver un maître de stage, mais c'est une bonne chose** » expliquait le maire, après avoir annoncé la conclusion de 2 contrats d'apprentissage au sein du personnel municipal. Rattaché au service voirie, le premier apprenti préparera un CAP conducteur routier marchandises, tandis que le second préparera un BP JEPS ATP (éducateur sportif) au sein du service jeunesse.

Principaux tarifs 2022

- **Redevance assainissement** : augmentation de 3 % par rapport à 2021, que ce soit pour l'abonnement ou la consommation.

- **Transport urbain (Id Bus)** : les prix au ticket restent inchangés, tandis que les prix des carnets de 10 tickets augmentent de 3 cts. La billetterie rapporte environ 50 000 €, ce qui permet uniquement de couvrir les frais de carburant et de rémunération des conducteurs. Les nouveaux bus électriques sont non seulement plus confortables que leurs prédécesseurs, mais ils comportent également un équipement de caisse qui permet de gérer davantage de tarifs. Comme le suggérait Patrice Bernard de l'opposition, la politique tarifaire pourrait donc évoluer à l'avenir.

- **Cinéma** : ils restent inchangés, à l'exception des séances pour le service jeunesse, des projections-débats et des séances 3D.

- **Locations de salles** : augmentation de 3 % environ.

- **Occupation du domaine public** : augmentation de 2 % en moyenne.

- **Environnement** (composteurs, compost, bennes...) : un tarif est créé pour certains matériaux traités. Les autres tarifs augmentent en moyenne de 0,2 %.

- **Dépôt de déchets autres que ménagers** (Marèche et Gravaire) : la plupart des tarifs augmentent de 0,2 %.

- **Camping** : augmentation de 2 % en moyenne.

- **Services funéraires communaux** : ils sont en augmentation (entre 1 et 2 %) hormis pour le jardin du souvenir

- **Fourrière animale** : augmentation de 10 à 15 %, afin de dissuader les propriétaires d'animaux récidivistes.

- **Fourrière automobile** : tarifs inchangés (ils sont réglementés).

Viviane Klemm



IMAGO CONTRÔLE

02 51 39 85 48

e-mail : contact@imago-diag.com
www.imago-diag.com

- Diagnostics immobiliers
- Infiltrométrie
- Etude thermique
- Inspection électrique
- Engin de levage
- Équipement sportif
- Etude de sol

CERTIFIÉ • Tarif compétitif • Rapports sous 24h

PRESENT SUR L'ILE DEPUIS 2003



GÉOUEST

DES EXPERTS POUR DES CONSEILS SUR MESURE

**INGÉNIERIE
GÉOMÈTRE-EXPERT
TOPOGRAPHIE**

www.gouest.fr

LA ROCHE-SUR-YON
TEL. 02 51 37 27 30

LA ROCHELLE
TEL. 05 46 27 14 97

LES SABLES D'OLONNE
TEL. 02 51 23 85 52

L'ILE-D'YEU
TEL. 02 51 37 50 07

AGENCE DE L'ILE

VENTE - ESTIMATION

Tél. 02 51 58 37 45 - www.agencedelile.com



**De 9h à 12h et de 14h à 18h
(Le samedi sur rendez-vous)**

7, rue Gabriel Guist'hau

Tél : 02.51.58.37.45

E-mail : immobilier@agencedelile.com

**L'Agence de l'île est à la recherche
de nouveaux biens (maisons ou terrains).**

**Nous sommes à votre disposition
et vous accompagnerons pour toutes
estimations, conseils, achats ou ventes.**

Vanessa FRADET & Béatrice CADOU

**FLORIAN MAISTRELLO
ARCHITECTE**

Architecture et Maitrise d'œuvre sur l'île d'Yeu

contact@florianmaistrello.fr 07.60.45.45.03
www.florianmaistrello.fr



www.emroy-architecte.com

ROY 06 71 00 77 77 • BAUDRY 06 86 11 98 30

Retrouvez La Gazette Annonces sur internet

www.gazette-iledyeu.fr



sur le 91,9 et sur le net
www.neptunefm.com
Tél. 02 51 58 58 22

DU LUNDI AU VENDREDI

7H / 10H - LA MATINALE
Philippe - Infos, jeux

10H / 11H30 - BONJOUR
Un animateur différent chaque jour
Infos locales, météo marine, petites annonces

12H15 - J'VOUS DIS PAS¹
Roland - Magazine d'informations locales

19H15 - J'VOUS DIS PAS
Roland - Magazine d'informations locales
Rediffusion de 12H15

LUNDI

21H / 22H - ASIAN BUBBLE¹
Lolly - Musique et culture asiatique

MARDI

**16H / 17H - UN CHEVEU SUR LA
LANGUE, UN POIL DANS LA MAIN¹**
Yves Cadou
Chansons francophones

MERCREDI

**15H / 15H30 - LECTURE DE
NOUVELLES DE L'ILE D'YEU¹**
Maryse

20H / 21H - 100 POUR SAMPLE¹
Avec Julien - Hip-hop, sampling
(1 fois par mois)

**21H / 22H30 - VOL AU DESSUS D'UN
PETIT CAILLOU¹**
Julien, Manu, Olivier - culture (ponctuellement)

JEUDI

15H / 17H - PHIL'S MUSIC¹
Avec Phil (Musique des 70's, 80's, 90's :
disco, funk, rock)

21H / 22H - FURIE DE TEMPS¹
José - Hard rock, métal, punk

VENDREDI

**18H30 / 19H
CORDIALEMENT GEEK¹**
Avec Lolly
Actu jeux vidéos et nouvelles technologies

21H / 23H - ESCALA TAPES¹
Avec Valentin - Mix Music (1 fois par mois)

SAMEDI

**8H / 9H - PROGRAMMATION 100%
FRANÇAISE**

9H30/10H30 - PHIL 'S JAZZ¹
Avec Phil - Jazz

11H / 12H - VARANGER¹
Pascal - Culture Celtique

DIMANCHE

**8H / 9H - PROGRAMMATION 100%
FRANÇAISE**

10H / 11H WHYDAH GALLY
Chansons du monde maritime
1 dimanche sur 2

10H / 11H - CROISIERE BLEU SALÉ
Avec Seb
Chansons du monde maritime
1 dimanche sur 2

Informations nationales et internationales avec RFI

5h, 6h, 7h, 8h, 9h (sauf dimanche)
12h (sauf week-end) - 12h30 (week-end) 13h, 13h30, 14h, 18h, 19h, 20h

¹ Emission à retrouver en podcast sur www.neptunefm.com

DOSSIER LOGEMENT

Trouver un logement à l'Île d'Yeu : un vrai parcours du combattant

Derrières ses jolies maisons blanches aux volets colorés et ses magnifiques paysages synonymes d'évasion, l'Île d'Yeu présente une réalité moins idyllique pour ceux qui souhaitent y vivre à l'année ou venir y travailler. Trouver un logement décent est souvent un véritable parcours du combattant, quand la démarche ne se solde pas par un échec.

1. Quel est le problème ?

Selon une enquête sur le problème de logement réalisée en août par « Les Enfants de Tempête », 22 foyers actifs islais - soit près de 40 personnes - devront quitter l'Île d'Yeu, s'ils ne trouvent pas très rapidement une solution de logement décente et durable. L'Île d'Yeu est en effet confrontée à une pression immobilière démesurée, à une pénurie de logements en location à l'année, ainsi qu'à des surcoûts de construction liés à l'insularité, qui empêchent certains jeunes actifs de rester sur l'île ou de venir s'y installer.

Face à cette situation qui menace directement l'avenir de l'île et de ses enfants, les membres de l'association « Les Enfants de Tempête » ont décidé de s'emparer du problème. Ils se sont donné pour objectifs de sensibiliser la population au problème et de réfléchir à des solutions pour demain, en collaboration avec les pouvoirs publics.

De son côté, la municipalité qui a fait du logement l'une des priorités de son mandat, poursuit sa politique d'acquisitions foncières destinées à l'habitat et d'incitation à la rénovation énergétique. Elle tente aussi de multiplier les dispositifs d'aide à l'accession au logement. Pour la première fois, elle a organisé une *Semaine du Logement*, afin de présenter à la population les actions de la collectivité et des associations locales, et d'échanger avec elle sur le problème de logement, un problème qui touche la plupart des communes du littoral, ainsi que les îles.

1.1. Les causes du problème

Accession : envolée de la demande et des prix

Depuis des décennies, l'attractivité touristique et la qualité de vie à l'Île d'Yeu ont attiré les acheteurs immobiliers. Au total, près de 5 000 personnes habitent à l'année sur l'île et plus de 20 000 en été. Entre 1968 et aujourd'hui, le nombre de logements est passé de 2 092 à 6 009 (source : recensements Insee), dont seulement 2 280, soit 38 % de résidences principales, alors qu'elles représentaient 71 % du parc immobilier en 1968.

Quant aux prix des rares maisons, appartements ou terrains disponibles à la vente, ils sont inaccessibles pour de nombreux foyers islais aux revenus trop faibles. Le salaire net moyen en 2019 (12,4 €/heure) est l'un des plus bas de Vendée (13,1 €/h en moyenne) et des Pays de la Loire (14,2 €/h), alors que les prix de l'immobilier islais font partie des plus élevés (jusqu'à 10 000 €/m² !). De plus, les surcoûts de construction liés à l'insularité (acheminement des matériaux par bateau, manque de concurrence locale...) alourdissent la facture des futurs propriétaires. Le prix moyen du bâti+foncier s'élève à 4 127 €/m² sur l'île, quand il est plutôt de 2 000 €/m² en Vendée (source *Semaine du Logement*).

Location : pénurie de logements et loyers excessifs

En matière de location, les demandeurs ne sont pas mieux lotis, qu'ils recherchent un logement à l'année ou de manière temporaire, comme les étudiants, stagiaires, travailleurs saisonniers, professionnels qui effectuent des remplacements (centre de santé, Ehpad...), etc. La grande majorité des propriétaires privilégie en effet la location touristique plus rémunératrice. Et lorsque ce n'est pas le cas, il en est qui demandent à leur(s) locataire(s) de libérer le logement durant la période estivale pour pouvoir le louer plus cher, ce que la loi interdit...

Quant à la liste d'attente pour les logements sociaux gérés par l'OPH Vendée Habitat, elle s'allonge d'année en année. De plus, 83 logements HLM sur les 111 existants sont de type T3 et T4, alors que la demande concerne de plus en plus souvent les petites surfaces (studio, T1 et T2). Dans son dernier recensement, l'Insee indique qu'à l'Île d'Yeu une résidence principale est désormais occupée par 2,06 personnes en moyenne, au lieu de 3,19 en 1968.



Maisons du lotissement de Ker Pissot

1.2. Les risques

La vie à l'année menacée

Génératrice de déséquilibre social et économique, la pénurie de logements temporaires et à l'année a également une conséquence sur le vieillissement déjà préoccupant de la population permanente. Entre 2008 et 2018, la part des moins de 45 ans est passée de 48,4 % à 38,5 % (elle est de 54,2 % en France), alors que les plus de 60 ans représentent désormais 39,9 % (25,9 % en France) ! Si les jeunes générations ne peuvent plus rester ou s'installer sur l'île, comment la pérennité des établissements scolaires, des administrations, des entreprises et des services pourra-t-elle être assurée ? Comment l'Île d'Yeu pourra-t-elle continuer à vivre toute l'année ?

Une situation inquiétante

Les résultats de l'enquête menée par l'association « Les Enfants de Tempête » sur les réseaux sociaux fin août sont inquiétants. « **Nous avons reçu plus de 160 réponses et témoignages en quelques jours seulement** » s'étonnent encore les membres de l'association. Des réponses et témoignages consternants, qui pointent les nombreuses difficultés rencontrées par ceux qui cherchent un logement.

Outre une offre insuffisante, des prix et loyers inaccessibles, les participants à l'enquête évoquent des déménagements successifs, des logements insalubres, mal chauffés et mal isolés, parfois sans eau ni électricité, des baux précaires, l'obligation de quitter le logement durant la période estivale, de retourner un temps chez ses parents et même des départs de l'île... Autant de situations pénibles, auxquelles les candidats au logement finissent par se résoudre en désespoir de cause.

22 foyers risquent de devoir quitter l'île !

66 foyers représentant 147 habitants (sur près de 5 000) ont déclaré être à la recherche d'un logement, dont 39 % depuis plus d'un an et 46 % depuis 6 mois au moins. 85 % d'entre eux recherchent un logement à l'année, dont 65 % en location. Faute d'offre, 32 foyers n'ont pas pu visiter de bien depuis 6 mois. Plus de la moitié des demandeurs sont d'origine islaie et 25 % habitent sur l'île depuis plusieurs années. Mais le plus inquiétant, ce sont les 22 foyers qui risquent de devoir bientôt quitter l'Île d'Yeu, s'ils ne trouvent pas de solution durable !

DOSSIER LOGEMENT . . .

1.3. Témoignages de situations difficiles

Un logement HLM au bout de 8 ans

Originnaire de l'île d'Yeu, Sandrine Chauviteau y est revenue il y a une douzaine d'années et a séjourné chez ses parents durant 6 mois, le temps de trouver un logement. Par la suite elle a déménagé à plusieurs reprises, au gré de l'évolution de sa vie personnelle. « **À chaque fois j'ai vraiment eu beaucoup de mal à trouver. Un jour on m'a même proposé un logement où il fallait emprunter un escalier extérieur pour passer de la chambre au séjour** » ! Une proposition qu'elle a bien sûr refusée. Elle a en revanche habité dans un logement si humide, que sa guitare et diverses affaires ont moisie. « **Quand on ne trouve pas, on finit par accepter presque n'importe quoi** ». Huit ans après son inscription sur la liste d'attente pour un logement HLM, Vendée Habitat lui a fait plusieurs propositions. « **Je n'y croyais plus** » ! En 2017 elle a emménagé dans une petite maison avec jardinot de lotissement de Ker Pissot. « **Quel soulagement de ne plus avoir d'épée de Damoclès sur la tête** » ! Pour l'instant, Sandrine Chauviteau profite de sa maison en espérant pouvoir un jour devenir propriétaire sur l'île. « **C'est quasiment impossible si on a un petit salaire, car les terrains et les maisons sont si chers** » !



Sandrine Chauviteau est soulagée de ne plus devoir chercher un logement

Une précarité insupportable !

E.V est originaire de l'île d'Yeu. Il y a quelques années elle a décidé d'y revenir pour raisons professionnelles avec son conjoint (en activité) et ses enfants. Un retour synonyme de galères. « **Nous avons difficilement réussi à trouver une maison, que nous avons dû libérer en été, car les propriétaires souhaitaient la louer à des vacanciers. Or nos recherches ne donnaient rien. Des propriétaires ont finalement accepté de nous dépanner en attendant la vente d'une maison en mauvais état dont ils avaient décidé de se séparer. Lorsque la vente a été conclue, nous avons repris nos recherches, mais sans succès** ». Le couple a fini par acheter une maison en urgence, afin de ne pas avoir à quitter l'île d'Yeu et cesser son activité. « **Pour boucler le plan de financement, nous nous sommes endettés sur 30 ans et engagés à louer une partie de la maison** ». Pas totalement sortie de l'auberge, cette famille apprécie toutefois de ne plus avoir à déménager et d'être un peu plus sereine. « **Pendant toutes ces années, le plus insupportable a été le sentiment de précarité, alors que nous avons tous les deux un travail et que nos enfants sont scolarisés** ».

Une séparation encore plus difficile

L.T. est originaire de l'île d'Yeu où elle vit et travaille à l'année. Quand elle a décidé de quitter son mari avec son enfant sous le bras, elle n'imaginait pas qu'elle aurait des problèmes pour se loger. « **Je n'avais pas du tout anticipé le problème** ». Malheureusement, elle n'a en effet rien trouvé qui corresponde à ses critères (2 chambres à coucher). « **On m'a en revanche proposé une chambre avec une couette à près de 700 € par mois** » ! Ne trouvant rien, elle été hébergée en urgence par ses parents. « **C'est dur de devoir retourner chez ses parents à mon âge** ». Des amis lui ont ensuite prêté un petit logement occupé uniquement par leur famille pendant les vacances. Le moment venu, il a donc fallu qu'elle le libère et s'est à nouveau retrouvée chez ses parents. Par chance, elle a eu connaissance d'un logement qui allait se libérer et qu'elle a pu obtenir. Un soulagement pour cette maman qui a réalisé « **qu'avec ce problème de logement à l'île d'Yeu, une séparation est encore plus lourde**

de conséquences. Il y a sans doute des personnes qui n'osent pas quitter leur conjoint pour cette raison »...

2. Les initiatives locales

2.1. « Les Enfants de Tempête » se mobilisent

Pour Roxane, Constance, Kevin et plusieurs autres habitants de l'île d'Yeu, « **maintenir une population à l'année sur l'île est l'affaire et l'intérêt de tous. La mairie seule ne peut pas résoudre tous les problèmes** ». C'est pourquoi ils ont décidé il y a quelques mois de se regrouper au sein de l'association « Les Enfants de Tempête ». L'information de la population, la promotion de la location à l'année et de l'accueil des saisonniers chez l'habitant, la proposition de nouvelles alternatives d'habitat, la préservation du patrimoine naturel et du bâti et la réflexion sur un tourisme durable et respectueux font partie de leurs axes de travail. Tout un programme, autour duquel ils espèrent réunir des bonnes volontés et compétences diverses, afin de contribuer à faire évoluer les usages sur l'île.

Rendre compte de l'urgence

Leur première campagne d'affichage cet été sur le problème de logement était destinée à susciter une prise de conscience collective. « **Elle nous a permis de discuter avec beaucoup de gens qui ne se rendaient pas compte du problème, surtout des résidents secondaires d'ailleurs** ».

Quant à l'enquête menée sur les réseaux sociaux, même si elle n'a pas été exhaustive, elle a permis de rendre compte de l'urgence de la situation. L'association participe désormais à la Commission Logement de la commune. « **Nous y apportons nos idées. Cela permet d'avancer dans le même sens** ».

Urgent ! Il faut louer à l'année !

Mais en attendant, « Les Enfants de Tempête » lancent un appel urgent « **à tous les propriétaires qui disposent d'un logement à louer. Investissez-vous pour la collectivité. Louez à l'année !** Contactez-nous par email à contact@les-enfants-de-tempete.org Nous vous remercierons »

Utile : Plus d'informations sur Facebook « Les enfants de tempête ». Contact : contact@les-enfants-de-tempete.org



Constance, Roxane et Kevin des « Enfants de Tempête »

DOSSIER LOGEMENT . . .

2.2. Les projets et réflexions de la collectivité

Logements communaux et HLM

L'île d'Yeu compte 31 logements communaux, dont 17 sont principalement loués à du personnel municipal temporaire et saisonnier et 14 sont loués à l'année. Quant aux 111 logements HLM, ils sont gérés par Vendée Habitat.

Programmes de construction, lotissements

Depuis plusieurs mandats la municipalité mène une politique d'acquisitions foncières destinées à de futurs logements et lotissements. « **Nous disposons de 20 000 m², mais nous devons continuer à acheter du foncier par anticipation, car l'émergence d'un programme de logements peut nécessiter 3 à 4 ans. Nous travaillons avec Vendée Habitat sur 2 projets de lotissements à la Tonnelles et à la Chironnière. Il y aura des lots en accession, en location et en location-accession. Des logements sont aussi prévus en location aux Rieux à Saint-Sauveur** » explique le maire Bruno Noury.

Du foncier communal à vendre

La commune achète également des parcelles situées en zone constructible à différents endroits comme « **au Tardy ou à côté du collège privé** », dans le but de « **maintenir la mixité sociale et combler les dents creuses** ». Il ne faut donc pas hésiter à consulter la mairie pour connaître la liste des parcelles disponibles à la vente.

Le prêt social location-accession pour louer avant d'acheter

Destiné aux foyers modestes, le PSLA (prêt social location-accession) est mis en œuvre dans le cas de la location-accession. Il permet de bénéficier d'un prix de vente plafonné, ainsi que de la TVA réduite à 5,5 % et de l'exonération de la taxe foncière pendant les 15 années suivant l'achèvement de la construction. La location-accession du logement se déroule en deux temps. Durant la phase locative, l'occupant du logement verse chaque mois une redevance (loyer) et en profite pour se construire une épargne. Celle-ci lui servira d'apport personnel au moment de l'achat du logement qu'il occupe. Le financement de l'acquisition peut être adossé au prêt à taux zéro (PTZ) réservé aux primo-accédants. La revente des biens concernée est réglementée. Le dispositif de PSLA sera proposé pour les prochains lotissements.

Le bail réel solidaire pour économiser sur le foncier

Pour ce qui est des parcelles toujours libres au sein du lotissement de Ker Pissot, « **nous réfléchissons à la possibilité de les proposer avec un bail réel solidaire (BRS)** » indique le maire. Le BRS permet d'accéder à la propriété du bâti, alors que le terrain est loué à l'organisme foncier solidaire (pour une durée maximale de 99 ans), ce qui permet de réaliser une économie significative lors de l'achat ou de la construction du bâti. Des mesures d'allègement fiscal accompagnent ce dispositif.

Résidence autonomie

La commune travaille avec Vendée Habitat sur un projet de résidence autonomie destinée aux personnes âgées autonomes, qui ne veulent plus rester seules chez elles et souhaitent être à proximité des commerces, services, etc. Son implantation est prévue à proximité de l'hôpital local et de la résidence des Chênes Verts. « **Nous espérons pouvoir la mettre en service avant la fin du mandat** » estime le maire.

Logements temporaires

Une fois le regroupement des Ehpad effectif, la résidence Calypso pourrait accueillir des locataires temporaires comme les travailleurs saisonniers. « **Cela nous permettrait de disposer d'une quarantaine de logements sans avoir à faire de gros travaux** » estime le maire. Mais il faudra d'abord attendre que ses résidents intègrent le nouvel Ehpad, « **en 2025-2026 peut-être** » estime Bruno Noury, qui n'ose pas vraiment annoncer de délai quant à ce projet évoqué dès 2008 avec l'Agence Régionale de Santé et le Département.



Dans quelques années la résidence Calypso pourrait proposer des locations temporaires

Changer de zone de tension immobilière

Chaque commune de France est classée en zone de tension immobilière plus ou moins forte. Suivant son classement, le territoire peut bénéficier des dispositifs financiers d'aide à l'accession à la propriété et à la location : investissement locatif intermédiaire pour les particuliers (Pinel...) et institutionnels, dispositif Louer abordable/Louer mieux, Prêt à Taux Zéro (PTZ), Prêt Social de Location-Accession (PSLA)...

En Vendée, les Sables d'Olonne, Saint-Gilles-Croix-de-Vie et les 4 communes de Noirmoutier sont classées en zone B1, synonyme de prix élevés et de forte tension immobilière, tandis que l'île d'Yeu est classée en zone B2 de moindre tension immobilière. « **Le classement en B2 pénalise notre commune, car il limite nos possibilités en matière de soutien à l'accession au logement** » explique Bruno Noury, qui a décidé de demander au Ministère de la Transition Écologique (dont dépend le logement) de classer la commune en zone B1 de forte tension. En attendant, la commune va demander au préfet de Région la possibilité de pouvoir bénéficier du dispositif d'investissement locatif intermédiaire pour les particuliers.

Un guichet pour la rénovation des logements

Plus de la moitié des résidences principales datent d'avant 1991 et beaucoup sont de véritables passoires thermiques. C'est pourquoi la commune a créé en 2019 un Guichet Unique pour la Rénovation Énergétique, en partenariat avec le Département et le SyDEV. Il conseille et accompagne les propriétaires, bailleurs et accédants à la propriété dans leurs projets de rénovation (santé, sécurité, énergie et isolation, accessibilité, rénovation globale) en fournissant une assistance technique (visite du logement et conseils sur les travaux à réaliser), financière (analyse des aides et financements envisageables) et administrative (aide au montage des dossiers de demande d'aides).

Depuis son lancement, une centaine de projets ont ainsi obtenu des aides financières (commune, Département, Région, ANAH...). L'accueil du public et le suivi des dossiers est assuré par des représentants de l'Espace Info Énergie (Elise) et de Soliha. Seule ombre au tableau, l'obtention de certaines aides impose de recourir à des entreprises qualifiées RGE, or elles se comptent sur les doigts d'une main à l'île d'Yeu.

Utile : Permanences gratuites sur rendez-vous au 02 51 08 82 27 ou par email à yeu.guichet.habitat@gmail.com

Habitat réversible ou participatif

En partenariat avec Les Enfants de Tempête et le collectif Eco-Îlot, la commune étudie la possibilité d'implanter une zone d'habitat réversible en phase avec l'urbanisme local. « **En habitat réversible, les habitants sont propriétaires du bâti, mais pas forcément du terrain, ce qui permet de limiter la spéculation foncière** » précise Kevin Taraud du collectif Eco-Îlot. Les différents types d'habitats réversibles ont tous en commun de pouvoir être facilement démontés ou déplacés (voire composés), laissant le terrain dans son état initial. Conçu pour être durable, solidaire et accessible à tous, l'habitat réversible présente de nombreux atouts en matière de transition environnementale, du fait de sa réversibilité et de l'utilisation de matériaux biodégradables ou réutilisables, qui réduisent l'empreinte carbone. Il est en outre beaucoup plus économique et donc accessible aux foyers modestes.

L'habitat participatif est une autre possibilité étudiée par le collectif Eco-Îlot. Il permet à des groupes de citoyens de concevoir, créer et gérer leur habitat collectivement, en fonction de leurs besoins, aspirations et valeurs. « **Il présente l'avantage de choisir ses voisins et permet de limiter l'artificialisation des sols, par l'intégration d'espaces communs intérieurs ou extérieurs (jardin...)** » précise Kevin Taraud du collectif Eco-Îlot.

La première Semaine de l'Habitat

Du 3 au 5 novembre, la mairie a organisé *La Semaine du Logement*, dont les rendez-vous quotidiens ont permis au public de rencontrer différents intervenants, parmi lesquels :

- le Service Urbanisme de la commune pour les projets d'habitats en cours et pour la vente de parcelles communales,
- le Guichet Unique pour la rénovation énergétique,
- « Les Enfants de Tempête » à propos de leur enquête et de l'habitat réversible,
- le Conseil Départemental de Vendée pour ses dispositifs d'aide au logement,
- l'ADILE de Vendée pour les aspects juridiques, financiers et fiscaux, etc. Chaque soir, au cours d'une table ronde relative à une thématique particulière, des invités partageaient leur expérience. Le public pouvait ensuite faire part de ses commentaires, interrogations et suggestions. Ce type de rencontre devrait être reconduit.

DOSSIER LOGEMENT

2.3. Les initiatives individuelles

Conscients du problème de logement, des propriétaires encore trop rares commencent à partager leur logement, à pratiquer la location à l'année, voire à faire construire des logements en vue de les louer à l'année. Des exemples à suivre.

La satisfaction d'aider des jeunes

Laure Barault disposait d'une chambre inoccupée dans sa maison. Face au manque d'offres pour les jeunes, elle a décidé de la louer à de jeunes saisonniers ou étudiants, avec lesquels elle partage les sanitaires, la cuisine et le séjour, moyennant un tout petit loyer. Les conditions d'occupation à respecter par le/la locataire sont clairement stipulées dans le contrat de bail. « Il m'est arrivé d'avoir de petits soucis, mais rien de bien grave. Une petite mise au point a suffi à éviter que cela se reproduise ». De ces locataires elle tire une grande satisfaction. « Elles me procurent un petit revenu complémentaire (250 à 300 €/mois, charges comprises) dont la moitié fait l'objet d'un abattement fiscal. Et au niveau humain j'ai fait de belles rencontres et gardé des contacts réguliers avec des locataires qui sont revenus à plusieurs reprises. J'ai aussi la satisfaction d'avoir donné un coup de pouce à des personnes qui en avaient besoin ». Forte de son expérience, dès que l'occasion se présente elle tente de convaincre d'autres propriétaires de faire de même.

Investir pour loger du personnel

Dans son supermarché, faute de compétences locales Pierre Samelin est parfois contraint d'embaucher du personnel en CDI ou pour des missions longues (remplacements, renforts...) qui habite sur le continent. Mais à chaque fois se pose l'épineux problème du logement. Pour le résoudre, son frère et lui ont décidé d'investir dans un petit programme de 4 à 5 logements qu'ils loueront à l'année. « Nous pourrions investir ailleurs, mais il faut penser à l'avenir de notre île et de nos jeunes. Les loyers ne vont bien sûr pas payer les travaux, mais cela permettra au moins à des habitants de l'île d'en profiter ». Pierre Samelin et son frère savent aussi qu'investir dans l'immobilier est un bon placement à long terme. En communiquant sur leur démarche, ils espèrent convaincre d'autres investisseurs de contribuer eux aussi à la vie à l'année sur l'île.



Pierre Samelin va investir pour loger du personnel

La location touristique pas si intéressante que ça

J.R. a acheté et rénové 2 appartements pour la location touristique et pour les mettre à disposition de ses amis de passage. Mais sa première saison ne s'est pas déroulée comme prévu. « Ne souhaitant pas m'occuper personnellement de la location, j'avais fait appel à un prestataire, mais j'ai été déçu (ménage mal fait, casse non déclarée...). Finalement ce n'était pas très intéressant financièrement et l'appartement risquait de se dégrader rapidement dans ces conditions ». Il s'est alors décidé à louer le premier appartement à l'année et a baissé le loyer en conséquence. Il a rapidement trouvé preneur. « Même si cela rapporte moins, je ne le regrette pas, car ma locataire est contente d'avoir trouvé un logement à l'année et car je me sens en confiance avec elle ». Sollicité par une entreprise continentale qui travaille sur l'île de septembre à juin, il a accepté de lui louer le second appartement, qu'il proposera à des estivants durant l'été. « Mais il n'est pas exclu que je me décide aussi à le louer à l'année. On verra comment cela se passe ».

Il faut respecter les clauses du bail !

S.P. possède une maisonnette qui était inhabitée. Il y a plusieurs années déjà, elle a décidé de la louer à des jeunes, en saison dans un premier temps, puis à l'année. Une expérience plutôt satisfaisante, hormis le fait qu'à deux reprises les locataires ont pratiqué la sous-location sans son accord. Elle leur a demandé de partir. « J'ai profité que le la maison soit libre pour faire quelques travaux d'isolation. Lorsque je l'ai remise en location, j'ai eu plein de demandes uniquement par le bouche-à-oreille ». Elle a finalement opté pour un locataire plus âgé, qui devait libérer son logement durant l'été. « J'étais contente de louer à des jeunes, car ils ont besoin qu'on les aide. Mais j'ai besoin de me sentir en confiance et ce n'était plus le cas. Il faut que les locataires respectent les clauses du bail ».

2.4. Locataires, propriétaires ou en recherche de logement, comment s'informer ?

Se lancer dans un projet immobilier, mettre un bien en location à l'année ou pour des travailleurs saisonniers, étudiants, professionnels en mission temporaire (enseignants, santé, chargés de mission, etc.) peut faire peur, lorsque l'on n'y connaît rien. Les organismes suivants (liste non exhaustive) apportent des réponses et proposent des conseils **gratuitement et sans parti pris**, que l'on soit locataire, bailleur ou propriétaire, en recherche de logement ou que l'on ait un projet immobilier.

- L'**ADILE 85** (Agence Départementale d'Information sur le Logement et l'Énergie de la Vendée) répond à toutes les questions concernant la location, l'accès à la propriété, les difficultés financières liées au logement, la maîtrise de l'énergie, la copropriété, les travaux de rénovation/agrandissement/adaptation, la fiscalité, les assurances et l'urbanisme. Contact : ADILE 85 - 33 rue de l'Atlantique - 85000 La Roche-sur-Yon - Tél : 02 51 44 78 78 - Email : contact@adil85.org - Site internet : <http://www.adil85.org/> - Accueil téléphonique ou sur place du lundi au vendredi de 8 h 45 à 12 h 30 et de 13 h 45 à 18 h (17 h le vendredi)

- Le **CAUE** (Conseil d'architecture, d'urbanisme et de l'environnement) fournit des conseils gratuits à tous ceux qui ont un projet de construction, d'agrandissement, de réhabilitation ou d'aménagement. Contact : CAUE de la Vendée - 45 Bd des États-Unis - 85017 La Roche-sur-Yon - Tél : 02 51 37 44 95 - Email : caue85@caue85.com - Site internet : <https://www.caue85.com>

- Le **Département de la Vendée** attribue des aides financières en faveur de l'habitat à destination des particuliers. Un guide de ces aides peut être téléchargé via le lien suivant : <https://www.vendee.fr/Kiosque/Documents-administratifs/Guide-2020-des-aides-en-faveur-de-l-habitat> Contact : Département de la Vendée - Secteur habitat - 40 rue du Maréchal Foch - 85923 La Roche-sur-Yon Cedex - Tél : 02 28 85 86 85 - Email : habitat@vendee.fr

3. QUELQUES CHIFFRES (données recensements de l'INSEE)

ÉVOLUTION DE L'HABITAT

Données INSEE	1968	2013	2018(*)
Population à l'année	4 786	4 636	4 829
Nb de ménages	-	-	2 201
Nb occupants par résidence principale	3,19	2,15	2,06
Nb total de logements	2 092	5 628	6 009
Résidences principales	1 487	2 124	2 280
Résidences secondaires /occasionnelles	492	3 249	3 588
Logements vacants	113	254	141
Maisons	-	5 402	5 848
Appartements	-	211	155
Autres	-	15	6
Occupation des résidences principales	-	2 124	2 280
Propriétaire	-	1 707	1 857
Locataire	-	349	361
dont : d'un logement HLM loué vide	-	90	105
Personne logée gratuitement	-	68	62

RÉPARTITION DE LA POPULATION PAR TRANCHE D'ÂGE

Données INSEE	2008	%	2013	%	2018 (*)	%
Ensemble	4 807	100 %	4 636	100 %	4 829	100 %
0 à 14 ans	766		635		588	
15 à 29 ans	628	48,4 %	660	44,4 %	573	38,5 %
30 à 44 ans	932		764		696	
45 à 59 ans	1 012	21,1 %	1 005	21,7 %	1 045	21,6 %
60 à 74 ans	939		1 025		1 215	
75 ans ou plus	529	30,5 %	547	33,9 %	712	39,9 %

(*) recensement réalisé en janvier-février 2020 à l'île d'Yeu

Viviane Klemm

Un pas de plus vers la transition énergétique

Un partenariat a été conclu le 5 octobre avec Enedis, dans le but d'accélérer le processus de transition énergétique au moyen des compteurs Linky.

Depuis plusieurs années déjà, les élus de l'Île d'Yeu ont engagé une démarche de transition énergétique, dans le but « d'optimiser la gestion des énergies et d'en importer le moins possible » comme le rappelait le maire Bruno Noury. Plusieurs projets ont vu le jour et fait de l'Île d'Yeu un territoire d'expérimentation reconnu en matière de transition énergétique. Les élus souhaitant aller plus loin, un partenariat de 2 ans été conclu le 5 octobre avec le gestionnaire du réseau de distribution électrique Enedis.

Ce partenariat s'appuie sur les possibilités techniques offertes par le compteur communicant Linky, qui a été installé chez 98 % des usagers de l'île. Il permet à chaque usager de connaître en temps réel ses données de consommation (et de production le cas échéant) et donc de piloter sa consommation de manière à bénéficier d'offres tarifaires adaptées à ses besoins.

Faire évoluer les usages

Dans le cadre de ce partenariat, Enedis communiquera à la commune la synthèse des données locales de production et de consommation électriques obtenues grâce aux compteurs Linky (et rendues anonymes). La compréhension du comportement des Islais permettra d'identifier les leviers d'amélioration des performances énergétiques locales. Une fois ces leviers identifiés, il sera possible de piloter les usages



Auto Bécane, Qovoltis, l'Île d'Yeu et Enedis vont collaborer pour accélérer la transition énergétique sur l'île

grâce aux compteurs Linky. Le test consistant à mettre en place des plages « heures creuses / heures pleines » différenciées suivant les quartiers de l'île en a été la preuve, puisqu'il a permis de mieux lisser la consommation électrique sur toute la journée.

Des bornes de recharge intelligentes

Le développement de la mobilité électrique fait aussi partie des objectifs du partenariat, mais il suppose de multiplier les bornes de recharge sur l'île, afin de permettre à chacun de recharger son véhicule. Dans le même temps, des solutions de recharge innovantes seront étudiées en partenariat avec les sociétés Renault et

Qovoltis. Une expérimentation sera menée avec le loueur de voitures L'Auto Bécane, qui souhaite proposer des véhicules électriques à ses clients. « Jusqu'ici ce n'était pas possible en raison de la durée de recharge des véhicules à leur retour » indique son responsable. L'utilisation du compteur Linky conjuguée à celle de bornes intelligentes capables d'adapter leur puissance, pourrait résoudre ce problème.

Des véhicules stockeurs d'énergie

Une autre innovation technique va être étudiée dans le cadre de ce partenariat : l'utilisation de véhicules électriques pour alimenter le réseau. « Comme tous les autres

véhicules, ils ne roulent pas 95 % du temps. L'idée serait de mettre l'énergie du véhicule à disposition du réseau et de le recharger lorsque le besoin du réseau est faible. Une Renault Zoé à une capacité de 52 kWh, alors que la consommation journalière moyenne d'une maison est de 11 kWh » précise en effet Enedis. Cette option pourrait sans doute améliorer l'autonomie des habitants de la communauté Harmon'Yeu, dont la production électrique ne couvre que 16 % des besoins, faute de batteries suffisamment puissantes pour stocker toute l'énergie solaire produite.

Viviane Klemm

Où en est l'Île d'Yeu en matière de transition énergétique ?

Parmi les projets lancés à l'Île d'Yeu en matière de transition énergétique, on peut citer le développement de la mobilité électrique, qui a fait de l'Île d'Yeu la première commune de France en nombre de véhicules électriques (plus de 300 pour 5 000 habitants). La municipalité soutient également le projet d'autoconsommation collective Harmon'Yeu lancé en 2020. Il permet à 23 maisons voisines de consommer de l'énergie solaire produite au moyen de panneaux photovoltaïques installés sur 5 toitures. Des panneaux photovoltaïques sont également installés sur plusieurs bâtiments publics.

Pour aller plus loin dans la production d'énergie solaire, les élus aimeraient transformer l'ancienne décharge des Corbeaux en parc photovoltaïque, ce qui permettrait de couvrir un quart environ des besoins de l'île, mais ils se heurtent à la réglementation. « Nous n'arrivons pas à obtenir les permis en raison de la loi littorale, alors que le lieu serait adapté, puisqu'il est impropre à toute utilisation » précise Bruno Noury, qui n'est pas décidé à lâcher l'affaire.

Aides aux victimes

Le 15 novembre dernier, le CCAS de l'île d'Yeu a signé une convention avec le parquet des Sables d'Olonne et l'association « France-Victimes 85 » afin d'apporter l'assistance nécessaire aux victimes d'actes de délinquance.

Lors d'un dépôt de plainte, toute victime a le droit d'être aidée par une association conventionnée d'aide aux victimes. Ici, il s'agit de France-Victimes 85 - antenne des Sables d'Olonne.

Cette association aide toutes les personnes (enfants et adultes) victimes de violence dans la famille, agression physique, psychologique et autres, accident de la route, discriminations, dégradations, vol, escroquerie, menaces, ...

Ce service est gratuit. Les entretiens sont confidentiels et assurés par des professionnels.

Ces spécialistes vous accueillent, vous écoutent, vous informent et vous orientent vers les services dont vous avez besoin.



Permanence vidéo sur l'île d'Yeu

Sur l'île, les permanences vidéos auront lieu le 1er lundi du mois. Les victimes seront accueillies au CCAS avec un correspondant de France-Victimes 85. Elles devront initialement prendre RDV :

- Soit au CCAS au 02 28 12 91 36
- Soit à France-Victime 85 au 02 51 23 52 63

Déchets

Allégez votre poubelle

Collectes du 23 décembre 2021 au 6 janvier 2022 à l'entrée du pôle de la Gravaire

Informations complémentaires au service environnement : 02 51 59 49 59



Collecte des coquilles d'huîtres uniquement
(sans rince-doigts, ni citron)

Collecte des sapins naturels
(sans décorations)



Le pôle de la Gravaire sera fermé à 17h les 24 et 31 décembre 2021

Recensement

Bientôt 16 ans, pensez à vous faire recenser à la mairie.

Le recensement est obligatoire.

L'attestation est délivrée sur présentation de :

- La carte nationale d'identité
- Le livret de famille
- Un justificatif de domicile

Elle est obligatoire pour s'inscrire à tout examen et concours (code, conduite accompagnée, CAP, Bac, ...).

BIENTÔT 16 ANS !
PENSEZ AU RECENSEMENT
C'EST OBLIGATOIRE

www.defense.gouv.fr/jdc

Agenda

Mardi 21 décembre - 19h sur le port
FEU D'ARTIFICE

Suite à l'annulation du feu d'artifice du 15 août dernier, la mairie a décidé de fêter l'arrivée de l'hiver en beauté.

Venez admirer l'explosion de couleur dans le ciel hivernal.



Dimanche 30 janvier

16h au Casino

JAZZ AVEC « TRIO ROUGE » Billeterie office du Tourisme

Mardi 15 février 2022 - 10h30 au
Ciné-Islands

CINÉ-CONCERT « LA PETITE FABRIQUE DE JOUETS » pour les tous petits Gratuit



L'Insula Oya 3 entrera en service en août 2022

La présidente de Région Christelle Morançais a annoncé officiellement la mise en service de août 2022 du cargo Insula Oya 3, qui remplacera l'Insula Oya 2.

En août 2022, une nouvelle page s'ouvrira dans l'histoire maritime de l'Île d'Yeu. Au terme de 40 années de service, l'Insula Oya 2 (dont l'avenir n'est pas encore dédié) sera remplacé par l'Insula Oya 3, qui est en cours de construction chez Piriou en Bretagne. Ce navire conçu pour répondre aux besoins actuels de l'Île d'Yeu est une version plus spacieuse, moderne et rapide que son prédécesseur. Il sera en outre plus respectueux de l'environnement, grâce aux filtres installés sur ses lignes d'échappement et à son alimentation électrique lors des manœuvres à quai. L'annonce a été faite par la présidente de Région Christelle Morançais le 25 octobre à l'Île d'Yeu, en présence du président du Département Alain Leboeuf, du sous-préfet Johann Mougenot, du sénateur de Vendée Bruno Retailleau et du nouveau président de la Compagnie Yeu Continent Noël Faucher.

Du Département à la Région

« Nous aurions aimé que cela aille plus vite. Les études avaient été lancées avec le Conseil départemental, nous étions prêts. Mais entretemps la loi Notr a transféré la compétence du transport maritime à la Région et le projet a pris du retard. L'Insula Oya 3 est le résultat d'un véritable travail de coopération. Le Département qui a conservé la compétence des ports, continuera à accompagner la Région en bonne intelligence, notamment pour la préparation des passerelles et pour le cold ironing (NDLR alimentation élec-



Noël Faucher, Alain Leboeuf, Christelle Morançais, Yohan Mougenot, Bruno Noury, Bruno Retailleau

trique du bateau à quai). Les appels d'offres ont été lancés » observait Alain Leboeuf.

26 M€ d'investissement

Christelle Morançais s'est dite heureuse, « car il s'agit d'un engagement fort. Le projet est ancien, mais nous avons travaillé main dans la main avec tous les acteurs. Le nouveau bateau sera plus long, large, rapide et efficace (...) Nous aurions souhaité une motorisation plus verte, mais ce n'était pas possible ». Le nouveau cargo a toutefois été conçu pour recevoir une motorisa-

tion décarbonée le moment venu.

Le montant total de l'investissement pour la Région s'élève à 26 millions €, dont 9 millions € seront financés par l'État dans le cadre du plan de relance. L'État financera aussi les travaux d'installation du système de cold ironing dans les ports de Fromentine et l'Île d'Yeu à hauteur de 306 660 €, soit 53 % du coût total. « Avec l'Insula Oya 3, l'Île d'Yeu confirmera son caractère innovateur en matière de transition écologique » notait Johann Mougenot.

Principales caractéristiques de l'Insula Oya 3

- Dimensions : 55 m x 13 m (au lieu de 50 m x 11,9 m)
- Vitesse : 15 nœuds pour une traversée en 1 heure.
- Tirant d'eau : 2,35 m (au lieu de 2,55 m) pour un meilleur franchissement du chenal de Fromentine
- Capacité passagers : 391 dans 3 salons, dont 1 en extérieur de 140 places,
- Confort : accessibilité PMR avec ascenseur entre les ponts, coin détente avec distributeur de boissons, espace change bébé, prises électriques et WiFi
- Logistique et marchandises : 2 grues embarquées de 13 t, port en lourd de 150 t, 15 véhicules légers, 2 camions 19 t, 374 palettes et 20 conteneurs 10 pieds

Utile : plus d'informations sur <https://aleop.paysdelaloire.fr/de-linsula-oya-ii-linsula-oya-iii>

Logistique et chaîne du froid

La rencontre du 25 octobre a également été l'occasion d'échanger avec le public sur d'autres sujets sensibles comme la chaîne du froid pour les marchandises alimentaires. Alain Leboeuf a confirmé que l'Insula Oya 3 continuerait à transporter des conteneurs réfrigérés comme aujourd'hui.

En revanche, une étude est en cours au sujet de l'agrandissement et de la sécurisation de la zone de chargement/déchargement et stockage des marchandises à l'Île d'Yeu. « La commune, le Département et la Région devront trouver un accord. Le stockage n'est pas possible sur la cale » observait Bruno Retailleau. Il a aussi rappelé que le fait d'avoir les grues à bord de l'Insula Oya 3 permettait de limiter la durée des opérations de chargement/déchargement des marchandises.

Liaison Yeu - les Sables, rien n'est fait !

Concernant la polémique sur une éventuelle liaison entre l'Île d'Yeu et les Sables d'Olonne, Christelle Morançais a tenu à rassurer les Islaïs. « Rien n'est fait à ce stade. Notre priorité est la liaison actuelle entre l'Île d'Yeu et le continent. S'il devait y avoir une liaison entre l'île et les Sables, elle ne se ferait en aucun cas au détriment de la liaison actuelle ».

Ensablement du chenal

Autre sujet récurrent, l'ensablement du chenal de Fromentine, qui contraint les horaires des traversées et en perturbe occasionnellement. Alain Leboeuf a expliqué qu'une étude portant sur 13 scénarios n'avait pas abouti. « Il n'y en a aucun qui soit définitivement efficace, car il n'y a pas de certitude avec le comportement de la mer ».

Il a aussi annoncé qu'une réflexion était en cours

sur un bateau plus petit, avec une motorisation à hydrogène, entre l'Île d'Yeu et le continent, afin d'augmenter le nombre de traversées et l'amplitude horaire.

La Région pourrait cofinancer le projet d'auto-partage à Fromentine

L'association Yeu M'Gar'Où a profité de la rencontre pour informer la présidente de Région de l'existence du projet d'auto-partage à Fromentine, ainsi que de l'inadaptation des horaires des autocars entre la Roche-sur-Yon et la Barre-de-Monts, qui complique singulièrement les déplacements des habitants de l'Île d'Yeu. « La Région cofinance déjà des plateformes d'auto-partage. Elle est prête à cofinancer le projet de Fromentine » a annoncé Christelle Morançais.

Viviane Klemm

Noël Faucher nouveau président de la compagnie Yeu Continent

Depuis le 15 septembre, la compagnie Yeu Continent est présidée par Noël Faucher, 7^e vice-président du Conseil départemental de Vendée. Il a succédé à Alain Lebœuf, qui a été nommé président du Conseil Départemental de Vendée le 1^{er} juillet dernier. « **Je transmets le relais à Noël Faucher avec un immense plaisir et une totale confiance** » assure ce dernier.

Déjà membre du conseil d'administration de la compagnie Yeu Continent et sensibilisé aux contraintes islaïses, Noël Faucher a accepté cette nouvelle responsabilité de bon cœur. Au sein du conseil d'administration il est entouré de plusieurs élus vendéens, parmi lesquels Bruno Noury et Carole Charuau les conseillers départementaux de l'île d'Yeu.

Des enjeux importants

« **Yeu Continent œuvre au service de l'île d'Yeu, de ses habitants et de son développement économique et assure un service public de qualité. Nous continuerons à travailler dans la continuité de ce qui a été fait depuis 6 ans** » assure Noël Faucher. L'un de ses principaux enjeux réside dans le renouvellement de la flotte (NDLR l'insula Oya 2 en 2022 et les 2 catamarans d'ici quelques années). L'entreprise œuvre aussi au verdissement de son activité. « **Le groupe électrogène de Fromentine a été remplacé par des**



Marc L'Alexandre (directeur de la compagnie), Noël Faucher, Bruno Noury, Carole Charuau, Baudoin Pappens (directeur adjoint)

batteries électriques et des chariots de manutention électriques ont été achetés ».

Le nouveau président rappelle aussi qu'il faut continuer à faire preuve de « **vigilance quant aux deniers**

publics et aux économies potentielles ». Sur un montant total de 12 millions €, les principales charges de l'entreprise sont les salaires et charges, la location et l'entretien des bateaux, le carburant, ainsi que

la location des bâtiments. Le chiffre d'affaires (vente de billets...) s'élève à 7,5 millions €. La différence, soit environ 4,5 millions €, est compensée par la Région.

VK

Béatrice Chasle, nouvelle directrice générale des services de la commune

Depuis le mois de septembre, Béatrice Chasle est la nouvelle directrice générale des services (DGS) au sein de la mairie de l'île d'Yeu, où elle succède à Dominique Lalanne, qui assurait l'intérim depuis bientôt un an. Béatrice Chasle a déjà occupé le même poste à Vigneux-de-Bretagne (commune voisine de la ZAD de Notre-Dame-des-Landes, et tout récemment à Batz-sur-Mer. « **Batz-sur-Mer a des enjeux similaires à ceux de l'île d'Yeu, mais il s'agit d'une presqu'île** ».

Avec cette prise de fonction à l'île d'Yeu, Béatrice Chasle fait son retour en Vendée, où elle a déjà été en poste par le passé. Elle ne cache pas son intérêt pour l'île. « **Ce n'est pas l'attrait touristique de l'île qui fut ma motivation principale, même si cela compte bien sûr, mais les enjeux professionnels. L'île d'Yeu a la particularité d'être à la fois une commune et une intercommunalité, avec plein de projets dans des do-**

maines variés. En plus elle a un maire ambitieux, qui s'intéresse à l'innovation au service des citoyens et à la transition énergétique ».

Être DGS à l'île d'Yeu revient à jouer un rôle central, puisqu'il consiste à coordonner l'ensemble des services municipaux et à accompagner le maire et les élus dans l'élaboration et la mise en œuvre des projets municipaux. « **Mon expérience me permet également de jouer un rôle de conseil au niveau juridique et financier** » précise la nouvelle DGS, qui s'est également donné pour objectif de moderniser et améliorer la qualité du service à l'usager. À la tête de 200 agents communaux (mairie et Ehpad), elle n'oublie pas que « **le management représentera bien sûr une grosse partie de mon travail** ».

VK



Béatrice Chasle

Une saison touristique impactée par le contexte sanitaire

En été 2020, l'île d'Yeu avait été prise d'assaut. Ce phénomène s'est-il reproduit en 2021 ? La directrice de l'office du tourisme Anne Le Masson préfère ne pas se prononcer, car « **il n'y a pas de système fiable de comptage des personnes qui viennent séjourner sur l'île** ». L'office de tourisme suit en revanche sa fréquentation et il en ressort, que le contexte sanitaire a une nouvelle fois influencé la saison touristique.

Moins de visiteurs mais plus d'appels

La pandémie a eu pour conséquence une augmentation de 70 % du nombre d'appels par rapport à 2019, alors que l'activité de billetterie était quasiment nulle, faute de spectacles. « **Nous avons reçu plus de 13 000 appels et passé beaucoup de temps à rassurer les gens, car beaucoup de questions concernaient la situation sanitaire** ». En revanche, la fréquentation de l'office du tourisme a diminué. « **Entre mai et septembre de cette année, plus de 39 000 visiteurs ont franchi les portes de l'office**

de tourisme, alors que nous en avons comptabilisé plus de 44 000 en 2020 et 37 000 en 2019 ».

Mais il convient de nuancer cette baisse de fréquentation, en raison des caprices de la météo et de la limitation de jauge imposée durant le début de la saison à tous les ERP (dont fait partie l'office du tourisme). « **Les plans de l'île mis à disposition à l'extérieur de l'office du tourisme se sont en revanche écoulés beaucoup plus rapidement qu'habituellement** » précise en effet Anne Le Masson. La saison s'est en revanche prolongée en octobre, avec davantage de touristes à la journée et de séjours.

Plus de touristes locaux

Autre effet notable de la pandémie, la diminution du nombre de groupes en juin et septembre, au profit des couples. Cette année encore, beaucoup de vacanciers ont privilégié la proximité. « **41 % des visiteurs de l'office du tourisme venaient des Pays de la Loire, 10 % de Bretagne et autant d'île de France** ». Quant aux



La météo ensoleillée a permis de prolonger la saison à l'office du tourisme

étrangers, moins nombreux qu'en temps normal, ils étaient majoritairement Belges, Suisses et Néerlandais. Le coronavirus a aussi eu un impact sur la durée des séjours, plus longs qu'habituellement. « **Beaucoup de nos visiteurs étaient venus sur l'île pour une**

durée de 2 voire 3 semaines ». Une tendance durable ? « **C'est difficile à dire. Peut-être les gens ont-ils pris conscience des possibilités à proximité de chez eux** ».

VK



Dans les petits papiers de Catherine



BESOIN D'AIDE POUR VOS DEMARCHES ADMINISTRATIVES ?

Catherine vous accompagne à votre domicile pour :

- dossiers de retraite
- formalités après obsèques
- demandes d'aides sociales
- déclarations d'impôts
- et autres "petits tracas" ...

06 15 09 07 59 • cpontoizeau@yahoo.com

Ets ISLAIS MARTIN
POMPES FUNÈBRES ISLAISES

5 Rue Georges Clémenceau

-20% sur les modèles d'expositions (hors pose)

Contrat obsèques par des professionnels du funéraire

OUVERT DU LUNDI AU VENDREDI de 10h00 à 12h00
En cas de décès 9h30 - 12h30 / 15h30 - 18h30 du lundi au samedi

Tél : 02 51 58 40 41 pf.islaimartin@orange.fr
Didier, Antoine, Isabelle, à votre service sur rendez-vous.
Habilitation Préfectorale 96-85-122

ENTRETIEN - RENOVATION
VENTE MONUMENT GRANIT à partir de 1355 € hors pose / gravure / et transport
CREATION DE TOMBE BLANCHE
Contrat d'entretien à l'année ...

MEUBLES RAD'YEU

Elisabeth ROUET

**LITERIE - MEUBLES - SALON
DECO - MOBILIER DE JARDIN**

PROMO LITERIE

*Venez découvrir des idées pour les fêtes
Joyeuses fêtes à tous*

**LES MEUBLES RAD'YEU
SONT TRANSFÉRÉS AU
1 RUE DU COURSEAU**
(PRES DE L'OFFICE DE TOURISME)
PORT JOINVILLE

OUVERT DU MARDI AU SAMEDI
DE 9H30 A 12H ET DE 15H30 A 18H
(FERMÉ LE DIMANCHE, LUNDI ET JOURS FÉRIÉS)

**ATTENTION ! NOUVEAU N°
02 28 11 47 75**



**MEUBLES
RAD'YEU**

Office de
Tourisme

Covid-19, où en est-on ?

Informations sur la situation sanitaire locale

En fonction de l'actualité locale, Neptune FM propose soit un flash info le vendredi matin, soit une émission en présence du maire et de la 1^{er} adjointe, qui est diffusée le **vendredi vers 12 h 30 sur Neptune FM**. Les émissions peuvent ensuite être écoutées en podcast sur le site internet de Neptune FM : <https://www.neptunefm.com/podcasts/le-coronavirus-a-l-ile-d-yeu-203/1>. Un résumé de chaque émission figure également sur la page Facebook « Neptune FM ».

Un document plus complet (situations et mesures en vigueur) peut être retrouvé sur la page d'accueil du site internet de la mairie : <https://www.mairie.ile-yeu.fr>.

Vaccination

La vaccination se poursuit au Centre de vaccination situé sur le côté de l'Hôpital Dumonté. La vaccination de rappel (aussi appelée 3^e injection) est possible pour tous les adultes. La prise de rendez-vous se fait toujours sur <https://www.doctolib.fr>, où les créneaux sont ouverts au fil de l'eau.

Dépistage

- Au moindre symptôme de type grippal (rhume, toux...), il faut se faire tester (test PCR), car cela permet d'avoir une meilleure connaissance de la situation sanitaire locale. Pour mémoire, les tests PCR sont gratuits pour les personnes vaccinées, ainsi que pour les personnes non vaccinées qui ont des symptômes du coronavirus. Il faut prendre rendez-vous, au Centre de santé. Tél. **02 51 59 39 00**.

- La Pharmacie du Port continue à assurer les tests antigéniques, en soirée. Tél. **02 51 58 35 06**.

VK







Solderie Le Bric



Maison Déco
Loisirs Cadeaux

Brac





Sur 100 m² tout pour la maison

HORAIRE D'OUVERTURE :
Du LUNDI au SAMEDI de 9h30 à 12h30 et de 15h à 18h30

**VENEZ DECOUVRIR LES NOUVEAUTÉS SPÉCIALES
"FÊTES DE FIN D'ANNÉE"**

Déco pour Noël, Petits sapins artificiels, Déco LED,
Maisons bois illuminées, Guirlandes électriques et solaires,
Projecteurs pour l'extérieur, Déco de table, Cotillons,
Jouets, Coffrets cadeaux ...

NOUVEAU !
VENTE DE CAD'OYA
AUX PARTICULIERS

Des idées cadeaux pour les grands comme les petits ...
A bientôt au BRIC à BRAC !

**OUVERT
TOUTE
L'ANNÉE**

114 rue Pierre Henry - KER CHALON - 02 28 11 61 41

CARTE DE FIDÉLITÉ
-20% sur le 10^e achat

Chèque

CAD'OYA

**PAS D'IDÉES ?!
PENSEZ AUX BONS
D'ACHAT
DU BRIC A BRAC**

**SOLDES
A PARTIR DU
12 JANVIER**

Remise de distinctions chez les sapeurs-pompiers

Chez les sapeurs-pompiers dont les interventions restent moins nombreuses qu'avant le coronavirus, les remises de distinctions et le recrutement ont repris.

Avec l'amélioration des conditions sanitaires, les remises de distinctions aux sapeurs-pompiers ont pu reprendre. Le 29 septembre, Ludivine Chauvet a reçu son galon de 1^e classe titulaire, Fabrice Frioux de caporal-chef, Valérie Voisin et Bryan Gourdon de sergent-chef et Anthony Groisard d'adjutant-chef. De son côté, Clarièle Burgaud a reçu la médaille d'honneur de bronze, tandis que 9 autres sapeurs ont reçu le diplôme sanctionnant leur formation d'équipier secours à personne ou de chef d'équipe. La cérémonie s'est déroulée à la nuit tombante, en présence du commandant Lionel Faou, adjoint chef du groupement des Sables d'Olonne et du lieutenant Olivier Dausque, SRH du groupement. Bien que sobre et sans public, cette petite cérémonie a apporté un peu d'animation dans un quotidien bien plus calme depuis que le coronavirus a fait son apparition.

Moins d'interventions avec le Covid

« À fin septembre, nous avons réalisé 745 interventions, pour 698 en 2020 et 908 en 2019 » confirme le lieutenant Sébastien Gréco, le chef de centre. La période de juin à septembre qui concentre plus de la moitié des interventions de l'année a elle



Remise de galons, médailles et diplômes le 29 septembre

aussi été plus calme, puisque les sapeurs-pompiers islais sont sortis 436 fois, soit un peu moins qu'en 2020 (453 fois) et beaucoup moins qu'en 2019 (600 fois). « Nous avons été appelés pour 367 secours à personne, 51 accidents sur la voie publique (voitures, vélos...), 12 départs d'incendie - dont l'un concernait une maison qui a été totalement détruite - et 6 opérations diverses. Nous sommes intervenus plusieurs fois en mer, mais sans avoir à déployer de noyé, ce qui est une bonne nouvelle ». Une victime est d'ail-

leurs passée récemment au Centre de secours pour remercier l'équipe. Un moment d'émotion apprécié de tous.

Des satisfactions à la clé

Avec le recul, le coronavirus a lui aussi apporté son lot de satisfactions aux sapeurs-pompiers islais. Alors que personne ne savait comment la pandémie évoluerait sur l'île, ils se sont préparés au pire. « Avec le groupement (des Sapeurs-pompiers des Sables d'Olonne), les médecins du Centre de santé, la mairie et la

Compagnie Yeu Continent, nous nous sommes mis d'accord sur la gestion des évacuations sanitaires et la prise en charge des patients en attente de transfert. Nous disposons de renforts et d'un poste médical avancé. Mais la situation sanitaire a pu être maîtrisée et nous n'avons pas eu besoin de déployer ce dispositif » se souvient le lieutenant Sébastien Gréco avec soulagement.

Viviane Klemm



Exercice de secours routier nocturne le 22 septembre – Crédit S. Gréco

Le centre de secours recrute !

À l'île d'Yeu comme dans tous les centres de secours, les contraintes professionnelles et familiales, ainsi que la baisse de motivation des volontaires donnent lieu à un turnover au sein des équipes. Le recrutement est donc une préoccupation permanente pour les chefs de centres. « L'effectif de notre centre est de 4 sapeurs-pompiers professionnels et de 27 volontaires, parmi lesquels un médecin et une infirmière. C'est bien, mais c'est un peu juste » indique le lieutenant Sébastien Gréco.

Pour devenir sapeur-pompier volontaire, c'est très simple. Il faut être motivé, aimer aider les autres et savoir se rendre disponible, en fonction d'un planning convenu en amont. La formation, les manœuvres et exercices réguliers permettent de devenir rapidement opérationnel.

Utile : Plus de renseignements en contactant le Centre de secours - 2 route de la Marèche - L'île d'Yeu - tél. 02 51 58 32 18



MAISON de la PRESSE



BERNARD & RIOU

20, rue de la République - 85350 Ile d'Yeu
bernard.riou5@wanadoo.fr

Venez découvrir votre catalogue de Noël
disponible au magasin
★ Grand choix de cadeaux en magasin ★
ou sur commande



Le catalogue ne sera pas distribué dans les boîtes à lettres.
Il sera uniquement disponible en libre service à La Maison de la Presse ...



Du neuf dans les établissements scolaires...

À l'ensemble scolaire Notre-Dame du Port

À l'Ensemble scolaire Notre-Dame du Port, plusieurs nouveautés ont marqué la rentrée scolaire. La période des vacances a été mise à profit pour faire réaliser des travaux d'aménagement et d'entretien. Un auvent a ainsi fait son apparition devant l'école maternelle. Des allées en dur permettent désormais aux collégiens de longer le bâtiment à l'abri de la pluie et la façade de l'école a été repeinte. Des travaux en intérieur ont également été réalisés avec l'aide de parents d'élèves quelques jours avant la rentrée. Autre satisfaction pour la directrice de l'établissement Florence Bordron, l'acquisition grâce au concours de l'Apel de Vendée et du Conseil départemental de 12 nouveaux ordinateurs pour le collège.

5 nouvelles recrues

Au niveau pédagogique, 4 nouveaux enseignants, ainsi qu'une ASEM (NDLR aide maternelle) ont fait leurs débuts à l'école maternelle et élémentaire. Par ailleurs, des professeurs du collège interviennent désormais à l'école élémentaire pour les mathématiques, les sciences ou l'anglais. L'établissement a aussi mis en place un partenariat jusqu'au mois de mai avec la structure nantaise Tiny Tiny School, qui propose des ateliers ludiques d'anglais animés par un intervenant de langue maternelle anglaise. « **24 écoliers participeront à un atelier d'une heure chaque semaine** » indique Florence Bordron. Ce nouveau service est financé par l'OGEC (NDLR l'association qui gère l'établissement) et les parents des élèves concernés.

VK



Florence Bordron (1er rang à gauche) a accueilli 4 nouveaux enseignants et une ASEM.

À l'école du Ponant

À l'école du Ponant, l'année scolaire a commencé avec des interrogations concernant le programme des animations et sorties scolaires, que le contexte sanitaire conditionne. Mais ce qui est sûr, c'est que le sport jouera un rôle important tout au long de l'année. « **Nous allons faire découvrir le rugby à tous les élèves, en nous appuyant sur l'antenne du Rugby Club Saint Hilaire Océan, qui vient d'être créée sur l'île** » indique la directrice Virginie Arnaud. L'établissement va aussi tenter de décrocher le label « Génération 2024 » mis en place par les ministères chargés de l'éducation, de l'agriculture et des sports en prévision des Jeux Olympiques 2024. Ce label vise à développer les passerelles entre le monde scolaire et le mouvement sportif, afin d'encourager la pratique physique et sportive chez les jeunes.

Une nouvelle enseignante

Du côté des infrastructures, les bâtiments ont été repeints et un bâtiment préfabriqué de 60 m² a fait son apparition dans la cour de l'école, en attendant la construction d'une nouvelle salle de classe en dur. Située en réseau d'éducation prioritaire (REP), l'école du Ponant a en effet vu ses classes de CP et CE1 dédoublées. Avec ses 14 enseignants, parmi lesquels Lola Chesné qui a en charge les élèves de MS-PS depuis la rentrée de septembre, l'école du Ponant accueille 230 élèves de la maternelle jusqu'au CM2. Un effectif amené à évoluer, puisque d'autres enfants sont attendus en cours d'année scolaire.

VK



Lola Chesné a rejoint l'école du Ponant pour s'occuper des élèves de MS-PS

Au collège des Sicardières

Stéphane Serru, nouveau principal

À l'occasion de la rentrée scolaire, Stéphane Serru a pris la direction du collège des Sicardières. Depuis 5 ans, il dirigeait l'Établissement régional d'enseignement adapté (EREA) de Saint-Barthélemy en Anjou, qui comporte une section enseignement général et professionnel adapté (SEGPA), un lycée professionnel adapté et un internat éducatif accueillant plus de 130 élèves en difficulté. Stéphane Serru a également été proviseur adjoint d'un lycée de 1 900 élèves à Laval et directeur d'une SEGPA à Angers. Ses diverses expériences lui ont donné envie de retrouver l'univers des collèges et de poursuivre sa carrière dans un établissement à taille humaine, tout en continuant à expérimenter des choses.

« **Le collège des Sicardières est certes petit, mais il s'y passe plein de choses. Il y a plein de projets et l'équipe enseignante est très investie** ». En professionnel de l'enseignement spécialisé, il n'a cependant pas tardé à identifier la difficulté à enseigner à l'île d'Yeu, où les classes sont très hétérogènes. « **Je me donne quelques mois pour voir comment tout fonctionne, avant de mettre en place des solutions qui répondent aux besoins de publics différents** ». Stéphane Serru devra également se battre pour mettre fin à la réduction injustifiée du nombre d'heures d'enseignement par la Direction d'Académie, car elle a se traduit par des classes surchargées.

VK



Stéphane Serru assure la direction du collège des Sicardières

Découverte des métiers du bâtiment au collège des Sicardières

Une rencontre avec la Fédération du Bâtiment et un chef d'entreprise local a permis aux élèves du collège des Sicardières de découvrir ce secteur porteur, qui peine pourtant à recruter (*).

Le 22 octobre, les élèves de 4^e et 3^e du collège des Sicardières ont accueilli Nathalie Dauverd chargée de mission au sein de la Fédération du Bâtiment de Vendée (FFB 85) et Jean-Pierre Charuau le dirigeant de la société La Belle Maison. La rencontre était destinée à faire découvrir aux élèves les métiers du bâtiment, un secteur porteur, qui compte plus de 400 000 entreprises et 1,5 millions d'actifs en France, mais qui peine à recruter. « **Il représente le 3^e secteur d'activité en Vendée avec 17 000 emplois** » précisait Nathalie Dauverd.

Ces entreprises assurent la construction, l'aménagement, la restauration, l'entretien et la déconstruction de maisons individuelles, de logements collectifs, de locaux publics, professionnels ou de loisirs, ainsi que de monuments. « **Il s'agit d'un secteur qui recrute, y compris à l'Île d'Yeu. Il propose des métiers variés et ouverts à tous les niveaux de formation (du CAP jusqu'au diplôme d'ingénieur), qui intègre les nouvelles technologies, le développement durable et la transition énergétique** ».

D'ouvrier à chef d'entreprise

Comme la plupart des chefs d'entreprise du bâtiment, Jean-Pierre Charuau a débuté sa carrière au bas de l'échelle. « **Après le collège, j'ai passé mon CAP et travaillé comme ouvrier. Il y a 10 ans, j'ai pris la décision de créer mon entreprise. Depuis, j'ai aussi créé un bureau d'études pour les clients de plus en plus nombreux, qui ne veulent avoir à faire qu'à un interlocuteur** ». Aujourd'hui, son entreprise de maçonnerie compte une vingtaine de salariés et ne cesse de recruter.

Avec le recul, le chef d'entreprise ne cache pas



Nathalie Dauverd et Jean-Pierre Charuau ont présenté le secteur du bâtiment aux collégiens

sa satisfaction. « **Grâce à mon métier, j'ai pu construire ma maison moi-même. Dans le bâtiment, on crée, on laisse une trace. Ce n'est jamais la même chose. Je suis très fier d'avoir participé à certains chantiers sur l'île (établissements scolaires, rénovation de l'église de Saint-Sauveur...)** ».

Beaucoup d'avantages

Jean-Pierre Charuau apprécie également les évolutions liées aux nouvelles technologies et à la transition énergétique. « **Nous nous préparons à la RE 2020 (réglementation environnementale) qui va bientôt remplacer la RT 2012 (réglementation thermique) pour les nouvelles constructions** ». Il assure aussi que « **dans le bâtiment les métiers sont variés, on a beaucoup de contacts et un bon niveau de**

rémunération. Autrefois, le salaire de base était d'environ 1 000 €/mois pour 39 à 42 h de travail par semaine. Aujourd'hui il est de 1 900 €/mois au moins sur la base de 35 h hebdomadaires ».

Outre les rémunérations attractives incluant la prime de vacances et l'indemnité intempérie, Nathalie Dauverd souligne « **la régularité des horaires de travail, les perspectives d'évolution, ainsi que l'amélioration des conditions de travail (matériaux et outils plus légers...), qui permet aux femmes d'exercer des métiers autrefois 100 % masculins (NDLR les femmes occupent 12 % des emplois du secteur en 2020)** ».

Viviane Klemm

Le bâtiment, une trentaine de métiers variés

Pas moins d'une trentaine de métiers variés et accessibles aussi bien aux hommes qu'aux femmes composent le secteur du bâtiment :

- Les professionnels de la **conception et de l'étude** transforment la demande du client en plans détaillés.
- Les métiers de **structure et gros œuvre** permettent de préparer le terrain et les fondations, de construire les murs, les planchers, la charpente, etc.
- Les métiers de l'**enveloppe extérieure** concernent l'isolation et l'étanchéité des façades et du toit, ainsi que la pose des fenêtres.
- Les professionnels des **équipements techniques** installent les réseaux pour l'eau, l'électricité, les télécommunications, les eaux usées...
- Les **aménagements et finitions**, qui sont assurés par les plâtriers/plaquistes, peintres, carreleurs, etc.
- Les fonctions d'**encadrement et de direction** sont en charge du pilotage de tous ces intervenants.

De nombreuses formations en Vendée

Pour se former à ces métiers, plusieurs cursus sont possibles. La formation initiale se déroule exclusivement à l'école, alors que le contrat d'apprentissage alterne présence à l'école et en entreprise. Quant au contrat de professionnalisation, il s'adresse aux personnes en activité qui souhaitent reprendre une formation. « **De nombreuses formations sont dispensées à l'Aforbat-Vendée de la Roche-sur-Yon et à la MFR de Saint-Gilles-Croix-de-Vie** » indiquent Nathalie Dauverd et Jean-Pierre Charuau.

(*) Près d'une vingtaine d'emplois à l'année (CDI) sont à pourvoir à l'Île d'Yeu. Contacter le Service Relais Emploi - Pôle économique - 49, rue des Bossilles - 85350 L'Île d'Yeu - tél. 02 51 59 44 19 - relais.emploi@ile-yeu.fr

Soirée d'information des élèves et des parents sur l'après-collège

L'après-collège suscite nombre d'interrogations pour bien des collégiens et leurs parents. C'est pourquoi l'ensemble scolaire Notre-Dame du Port convie chaque année ses élèves de 3^e et 4^e, ainsi que leurs parents à une soirée d'information sur ce thème. Elle s'est déroulée le 18 novembre, en présence de Carole Gaborit du Service jeunesse de la commune et de représentants des lycées yonnais des Etablières, Notre-Dame du Roc et Saint-François d'Assise, du lycée Sainte-Marie-du-Port des Sables d'Olonne et de la MFR La Rivière (Maison Familiale Rurale) de Saint-Jean de Monts.

Ouvrir le champ des possibles

« Ce n'est pas rien de quitter son établissement (NDLR la plupart des élèves y sont depuis la maternelle). Si vous avez des inquiétudes, c'est normal. Cette soirée est destinée à ouvrir le champ des possibles et tout au long de l'année nous continuerons à y travailler » assurait Florence Bordron, chef d'établissement de l'Ensemble scolaire Notre-Dame du Port en guise d'introduction. Carole Gaborit a ensuite présenté l'organisation du transport maritime et routier entre l'Île d'Yeu et les établissements scolaires sur le continent. Il s'appuie sur la Région Pays de la Loire, le Service jeunesse de l'Île d'Yeu et l'Association Islaise des Transports Scolaires (AITS). Constituée de parents, l'AITS assure une permanence téléphonique chaque week-end, afin d'éviter que de jeunes Islais se retrouvent livrés à eux-mêmes, « en cas de retard de bus ou de tempête par exemple ».

Un site internet qui facilite l'orientation

De son côté, Angèle Taraud l'une des enseignantes du collège, a présenté le site internet <https://www.choisirmonmetier-paysdelaloire.fr>,



M. Bayol (Lycée Sainte-Marie du Port) a présenté les différents parcours possibles

véritable mine d'informations facile d'accès, qui aide à y voir plus clair, avant de choisir une formation ou de s'orienter vers un métier – le site internet en répertorie plus de 500 -. Il permet non seulement de trouver des idées de métiers, de découvrir en quoi ils consistent, à quel type de profils ils s'adressent, quels en sont les débouchés ou comment s'y former, mais aussi de trouver des stages (tous n'y sont pas recensés), etc. En cas d'interrogation, il est également possible d'entrer en contact avec un conseiller en orientation par téléphone ou par email. La soirée s'est poursuivie avec la présentation des différentes filières et des établissements conviés. Parents et élèves pouvaient ensuite continuer à échanger individuel-

lement avec leurs représentants, en attendant de se rendre éventuellement sur place lors des portes ouvertes.

VK

Claire Arnoud
Réflexologie
Réflexologie plantaire & Electro-acupuncture
Pour vous détendre, ou pour réguler un trouble, la réflexologie aide votre corps à retrouver son équilibre naturel.
Consultations sur rendez-vous :
06.40.29.50.44
claire.arnoud.reflexo@gmail.com
www.clairearnoud.fr
La réflexologie ne remplace pas un suivi ou un traitement médical.

Le P'tit Salon de Séverine
Coiffure Mixte
206 ROUTE DES SAPINS - 85 350 ILE D'YEU
02 51.26.86.03
LEPTITLONDSEVERINE@OUTLOOK.FR

Entre Parenthèses
INSTITUT & SPA

VOUS SOUHAITE DE JOYEUSES FÊTES!!

*Besoin d'une idée cadeau, envie de faire plaisir,
pensez aux bons cadeaux et
venez découvrir nos coffrets produits..*

Soins du visage et du corps
Beauté des mains et des pieds - Maquillage
Massages - Pierres Chaudes - Réflexologie Plantaire Thai
Massage du visage (Kobido)

JACUZZI - SAUNA -HAMMAM

Du Lundi au Samedi de 10h à 12h30 - 15h à 18H
Sur rdv le Mercredi,
Fermé le Dimanche et jours fériés

contact@entreprentheses-yeu.com
11 Bis rue des Quais
85 350 l'Île d'Yeu

02 51 58 40 80
www.entreprentheses-yeu.com

DECLÉOR INSTITUT DE BEAUTÉ ILE d'YEU HAMMAM-SAUNA-JACUZZI PAYOT

Ludy
STYLISTE ONGULAIRE

La boutique de Ludy a fermé ses portes
mais je continue de m'occuper de vos ongles.
Retrouvez-moi à l'atelier de Mr Pépité !

PENSEZ AUX CARTES CADEAUX POUR NOËL
EN DÉCEMBRE, LA DÉCO DE VOS ONGLES EST OFFERTE.

ATELIER MR PÉPITE
56 RUE SAINT-AMAND,
PORT-JOINVILLE
T. 06.51.67.37.34

Prise de rendez-vous sur
www.laboutiquedeludy.fr

ÉMARD OPTIQUE

Vous souhaitez de JOYEUSES FÊTES DE FIN D'ANNÉE

*Venez découvrir nos nouvelles collections Origine France Garantie
et nos divers services :*

- Déplacement à domicile (sur RDV)
- Prêt de lunettes sur ordonnance
- Vérification de la vue
- Possibilité de commande de monture sur catalogue
- Seconde paire à partir de 1€ (voir conditions en magasin)
- 100 % santé

OUVERT TOUTE L'ANNÉE - DU MARDI AU SAMEDI SUR RENDEZ-VOUS
Accès libre de 10h00 à 12h00 et de 17h00 à 19h00

22, rue de la République - Ile d'Yeu - 02 51 58 70 62 - 06 48 72 16 53
mail : emard-optique@orange.fr www.emard-optique.fr

 emardoptique

Enfance et jeunesse, quelles nouveautés au niveau scolaire et sportif ?

En charge de l'enfance et de la jeunesse, Carole Charreau la première adjointe et conseillère départementale de l'île d'Yeu fait le point sur les nouveautés au niveau scolaire et sportif.

Rénovation du restaurant scolaire

Le restaurant scolaire du collège des Sicardières prépare chaque jour les repas des 259 élèves demi-pensionnaires de l'île. Vieillissantes et trop petites, ses installations ne sont plus adaptées aux besoins actuels. La salle de restauration d'une capacité de 100 couverts environ est à la fois trop petite et trop bruyante, tandis que la cuisine ne répond plus aux normes en vigueur, notamment concernant la « marche en avant », qui doit permettre d'éviter qu'un produit alimentaire entrant en « zone propre » croise la « zone sale ».

Dans le cadre de son Plan collèges 2019-2026, le Département a prévu d'investir 2,9 M€ pour rénover. Annoncés initialement pour 2021, les travaux sont attendus pour 2023. « **Les services du Département travaillent actuellement au recensement des besoins** » précise Carole Charreau, conseillère départementale et 1^{er} adjointe déléguée à l'enfance et à la jeunesse.

En attendant la rénovation du restaurant scolaire, la commune et les établissements scolaires de l'île ont donc délocalisé une partie du service au moyen d'une liaison chaude. « **Le restaurant scolaire accueille tous les collégiens, ainsi que les élèves des classes élémentaires de l'école du Ponant, soit 122 élèves. Les 72 élèves de maternelle de l'école du Ponant, ainsi que les 65 élèves de maternelle et élémentaire de l'ensemble scolaire Notre-Dame du Port déjeunent**

dans leur établissement respectif »

Agrandissement de l'école du Ponant

En parallèle, la commune va agrandir l'école du Ponant, dont l'effectif augmente régulièrement. « **3 nouvelles salles seront construites dans la zone située entre le collège des Sicardières et la salle omnisport. Il y aura une salle pour les activités périscolaires, une salle pour la restauration et une salle de classe pour remplacer le préfabriqué récemment installé** ».

Favoriser la découverte de sports

Mis en place par le Département pour permettre aux enfants de découvrir gratuitement des activités nautiques, le Pass Nautique sera reconduit en 2022. « **C'est vraiment une belle initiative ! En 2021, 44 enfants de l'île d'Yeu ont pu s'initier à la voile, 31 à la plongée et 25 au kayak** ».

Afin d'accompagner les jeunes Islais dans leurs pratiques sportives, la commune a embauché Arnaud Taraud et Kevin Viaud. « **Arnaud Taraud rejoint l'équipe de l'Espace Jeunes et Kevin Viaud effectue une formation de 2 ans en alternance, qui lui permettra d'obtenir son Brevet Professionnel de la Jeunesse, de l'Éducation Populaire et du Sport** ».

Agrandissement du skate-park

Mis en service avant l'été, le skate-park remporte beaucoup de succès auprès des jeunes Islais, au point qu'il va être agrandi. « **Nous allons déplacer les panneaux de basket vers le terrain de football** ». Il est toutefois rappelé aux usagers du skate-park, que le port des gants, genouillères et cou-



La salle actuelle du restaurant scolaire ne peut accueillir qu'une centaine d'élèves



Le bassin de nage sera remis en service en mai 2022 avec le retour des beaux jours

dières permet de limiter les bobos liés aux inévitables chutes.

Hivernage du bassin de nage

Le bassin mobile de nage a lui aussi fait beaucoup d'heureux, que ce soit chez les enfants ou chez les adultes. En attendant le retour de températures plus agréables, il va

être démonté et stocké à l'abri. « **Les activités reprendront de mai à septembre 2022. Des formations de 2 heures seront proposées aux parents des tout-petits, afin qu'ils puissent les accompagner dans le bassin** ».

Viviane Klemm

Char à voile

et Stand Up Paddle

Plage de Her Chalon (Char)
Plage des Vieilles (SUP)

séances
sur réservation

📍 Ile Evazion Yeu
Location / Séances

06 64 48 30 00

Chocolats faits maison - Thés - Cafés
Epicerie fine - Cadeaux



OUVERT A L'ANNÉE

11 rue de la République (face à la Crêperie Martin)

Tél. : 07 49 93 07 67 contact@lamaisondoya.fr



Lamaisondoya.fr

Ils ont parcouru plus de 6 000 km à vélo entre l'Île d'Yeu et la Scandinavie

Partis de l'Île d'Yeu en mai, Sylvie Lemarignier et Guy Silencieux ont sillonné le nord de l'Europe à vélo pendant 127 jours, avant de revenir chez eux le 26 septembre, avec plus de 6 000 km au compteur et plein de beaux souvenirs.

D'où vous est venue l'idée de ce voyage ?

S.L. et G.S. : Nous rêvions de faire un tour de l'Europe en bateau, mais cela n'a finalement pas été possible. Comme nous avons toujours aimé voyager à vélo, nous nous sommes dit que cela revenait au même, puisque le vélo permet aussi d'aller lentement et de visiter autrement. Nous avons programmé ce voyage en 2020, mais le coronavirus nous a obligés à le reporter.

Quel parcours avez-vous choisi ?

Notre objectif était d'aller sur l'île de Bornholm au Danemark. Nous sommes donc passés par la Belgique, les Pays-Bas, l'Allemagne, le Danemark, la Suède, la Pologne et la Suisse. Dès que c'était possible, nous emprunions des pistes cyclables ou des chemins peu fréquentés, en bordure de mer, de canaux ou de cours d'eau. Durant ces 127 jours, nous avons finalement parcouru plus de 6 000 km à vélo et franchi 11 frontières.

Est-ce que vous vous étiez entraînés avant de partir ?

En 2007, après une interruption de quelques années nous avons recommencé à faire régulièrement des voyages à vélo de moins de 1 000 km. Certaines personnes de notre entourage pensaient que nous n'irions pas au bout de ce voyage (rires). En soi, il n'avait rien de très fatigant, puisque nous avons choisi de partir avec des vélos électriques et de ne parcourir qu'une soixantaine de kilomètres par jour. Mais comme nous souhaitons voyager dans de bonnes conditions matérielles, nous savions que nous serions très chargés (NDLR environ 130 kg de bagages et matériel de camping). En 2020 nous avons donc fait le tour de Vendée à vélo, afin de valider nos choix matériels.

Comment avez-vous géré l'intendance ?

Chaque jour ou presque, vers 15 h – 16 h nous nous arrêtons dans un camping. Cela nous permettait de nous installer, de recharger les vélos, de faire la lessive, les courses alimentaires, etc. La plupart du temps nous préparions nous-mêmes nos repas, car c'était le meilleur moyen de nous alimenter correctement et d'être sûr d'avoir quelque chose à manger. Dans certains endroits, il était impossible de trouver à manger aux heures où nous arrivions.

Avez-vous rencontré des problèmes ?

Non, tout s'est plutôt bien passé. Nous n'avons quasiment pas eu de pluie, alors que nous attendions parler d'inondations en France et ailleurs. Nous avons bien sûr eu des petites pannes de vélo, mais rien de grave et Arcade (NDLR le fabricant vendéen de vélos) nous a dépannés à distance. Avec le recul, le plus difficile a été de devoir rouler sur des pavés en Allemagne et de pousser nos vélos pendant plusieurs kilomètres sur des sentiers de sable en Pologne (rires).



Face à la plage allemande de Cuxhaven en juillet



Retour à l'Île d'Yeu le 26 septembre

Y a-t-il des choses qui vous ont particulièrement marqués ?

Nous avons réalisé à quel point la France était en retard en matière de mobilité. Dans la plupart des pays visités et notamment en Scandinavie, le vélo est vraiment considéré comme un moyen de transport. Il y a des pistes cyclables presque partout, qui accueillent aussi les personnes à mobilité réduite. Les aires de pique-nique sont nombreuses et on découvre même des sortes de cabanes en bois, où il est possible de s'abriter pour la nuit. Quant aux sanitaires publics, ils sont très nombreux et la plupart du temps bien plus propres qu'en France.

Quel bilan tirez-vous de ce périple ?

C'était un beau voyage, qui nous a permis de découvrir des paysages magnifiques, que ce soit en France ou à l'étranger. Nous avons aussi été très émus de nous retrouver sur les plages du Débarquement, durant les célébrations officielles

de juin. Mais au bout de 4 mois nous étions quand même contents de rentrer, car monter et démonter la tente presque chaque jour finit par être lassant.

Au niveau humain, nous avons fait plein de rencontres sympathiques mais éphémères, avec des cyclistes dont la plupart allaient vers le sud alors que nous allions vers le nord. En Pologne, nous avons été agréablement surpris de voir que les habitants venaient spontanément discuter avec nous, alors qu'en Scandinavie cela n'avait pas du tout été le cas. Nous nous attendions plutôt au contraire.

Avez-vous prévu de repartir ?

Nous envisageons effectivement de refaire un voyage dès 2022, mais moins loin cette fois-ci et en faisant des arrêts plus longs, de manière à avoir le temps de visiter.

Viviane Klemm

Des idées pour faire face aux problèmes d'eau en agriculture

Face au problème de gestion de l'eau en milieu agricole insulaire, une étude menée à l'initiative du Réseau Agricole des Îles Atlantiques fait ressortir des idées de solutions.

Dans tous les îles de la façade atlantique, le développement d'une agriculture génératrice d'autonomie alimentaire est freiné non seulement par un manque de foncier agricole, mais aussi par des ressources en eau trop irrégulières. Chaque exploitant trouve des solutions pour en limiter les conséquences (fossés, forages, réserves d'eaux pluviales, utilisation de l'eau potable...), mais elles ne sont pas toujours satisfaisantes.

C'est pourquoi le Réseau Agricole des Îles Atlantiques (RAIA) a décidé de s'intéresser de plus près à la gestion de l'eau en milieu agricole insulaire. « **Nous avons choisi de mener une première étude à l'île d'Yeu, qui sera duplicable sur les autres îles** » précise Georges Birault le président du RAIA, qui connaît bien le sujet en tant qu'ancien maraîcher à l'île d'Yeu.

Analyse d'une parcelle test

La mission a été confiée à Enora Berthou, une étudiante en fin de cursus d'ingénieur en agro-développement, qui s'est installée sur l'île de mars à septembre. « **Cette étude est destinée à caractériser et comprendre les problématiques de gestion de l'eau essentiellement pluviale dans les parcelles, afin de cibler ensuite les solutions** » expliquait la jeune femme, en présentant les premiers résultats de son travail le 7 septembre.

Avec le soutien du Comité de Développement de l'Agriculture de l'île d'Yeu (CDA), elle a rencontré les différents acteurs locaux en matière d'agriculture (exploitants, associations, services municipaux...). À l'issue de ces échanges, Enora Berthou a axé son étude sur une « parcelle test » de maraîchage - l'activité dominante sur l'île - située au centre-est de l'île et représentative du contexte local.

Une combinaison de facteurs

L'étude du paysage, de l'occupation

et de la géologie du sol, la réalisation d'un bilan hydrique, le suivi du niveau de la nappe phréatique, ainsi que des entretiens et des recherches bibliographiques ont permis de mieux appréhender la situation. Il en ressort que tout un ensemble de facteurs perturbe l'exploitation et donc le rendement de la parcelle étudiée.

« **En hiver, on observe un surplus d'eau sur 35 % de la surface qui devient impraticable, alors que la totalité de la parcelle manque d'eau en période estivale** ». L'excès d'eau hivernal est surtout dû à la pente naturelle de la parcelle et à des dispositifs (fossés, buses) devenus partiellement inopérants, alors que le manque d'eau estival est lié au sous-sol imperméable, qui fait apparaître une croûte favorisant le ruissellement. Le climat, l'aménagement de la parcelle et son environnement immédiat jouent également un rôle dans ce déséquilibre.

Des recommandations de bon sens

Tous les résultats de l'étude ne sont

pas encore disponibles, mais des recommandations de bon sens en ressortent déjà. « **Avant toute installation agricole, il serait intéressant d'analyser les parcelles** » notait Enora Berthou, qui préconise aussi un bilan hydrique annuel, afin d'estimer la pertinence du travail de la parcelle (choix de l'activité, période de semis...) et les besoins en eau.

Suivant le cas, la recherche de solutions au problème d'eau doit se faire au niveau agronomique (choix des variétés à cultiver, apport de matières organiques...) et matériel (aménagement destinés à retenir ou évacuer l'eau...).

Enora Berthou a également rappelé que « **les fossés ne sont pas forcément pertinents** », mais lorsqu'ils existent, « **il serait bon d'instaurer un dialogue (entre les propriétaires publics ou privés) et de travailler en réseau** », afin de les maintenir opérationnels. Autant de pistes et d'autres encore, que le RAIA et le CDA ne vont pas manquer d'étudier de plus près.

Viviane Klemm



MARCHE DE NOËL
15 au 24 décembre

Grand choix de décoration de Noël

Photo et pêche à la ligne avec le Père Noël
le samedi 18 décembre
SELON EVOLUTION SANITAIRE

OUVERT EN CONTINUE LE 24 DECEMBRE DE 9H00 A 18H00 et 31 DECEMBRE DE 9H00 A 18H00



PHOTOS PÈRE NOËL
SAMEDI 18 DECEMBRE
de 10H00 à 12H30 et de 16H00 à 18H00

JEUDI 16 DECEMBRE
un kit boule à neige OFFERT
dès 50 € aux clients CARTE U

Rayon Boucherie
Grand choix de gibiers et de préparations bouchères
Pour un meilleur service... pensez à passer vos commandes...

HORAIRE D'OUVERTURE
VENDREDI 24 et VENDREDI 31 DEC.
JOURNÉE CONTINUE DE 9H00 A 18H00

rue du Nord (100 m après La Poste) - 02 51 58 36 35

LIVRAISON A DOMICILE



SAVEURS ISLAISES

Traiteur de la mer • Conserverie artisanale

CARTE DE NOËL LES ENTRÉES

- Planche découverte 8€00** : Thon fumé, merlu fumé, saumon fumé et terrine de merlu Saint Jacques accompagné de crème ciboulette
- Cuisse de grenouilles en persillade 9€50**
- Saint Jacques laquées 9€50** : Noix de Saint Jacques marinées, laquées, sésame et légumes Thaï (carottes, navets, céleri, betteraves, oignons, gingembre)
- Brochette de Saint Jacques beurre champagne 11€00**
- Feuilleté curry de crabes 6€50** : Feuilletage farci chair de crabe et julienne de légumes (carottes, céleri, poireaux, oignons, courgettes, ail, persil, curry)
- Risotto terre mer 9€50** : Crevettes, saint jacques et foie gras mi cuit, petits légumes et champignons

LES PLATS

- Osso bucco de lotte croute de chorizo 13€50** : Queue de lotte gratinée au chorizo, jus corsé tomates séchées
- Lotte aux petits légumes 15€50** : Sauté de lotte à la crème, champignons et petits légumes
- Pavé de lotte et Saint-Jacques 16€50** : Lotte et noix de Saint Jacques poêlées et son velouté de crustacés
- Filet de Saint Pierre à l'orientale 13€50** : Filet de Saint Pierre farci aux fruits secs (pistaches amandes, noisettes et confitures pruneaux, orange) :
- Rôti de veau farci à l'écrevisse et baies rouges 12€50** : Farce veau, porc, foie de volailles, écrevisses, champignons, airelles, sauce cassis et réduction jus de veau

MAIS AUSSI

Huîtres, langoustines, gambas, planche apérinée, verrines, accras, crevettes marinées ...

5, rue de la Plage • ILE D'YEU • 02 28 11 49 98

Et sur le marché du 18 au 31 décembre

Nos infos sur facebook : <https://facebook.com/Saveurs-Islaises>

LA FERME D'EMILIE



Du 27 au 31 décembre :
Du lundi au vendredi
de 16h00 à 18h00
à la ferme

Plus d'informations sur
www.lafermedemilie.fr

fermedemilie@gmail.com
Tél. 07 82 22 80 31

Chemin de la Messe - Ker Poiraud



HENNEQUIN TARAUD

ILE D'YEU

POISSONNERIE

PASSEZ VOS COMMANDES
AU PLUS VITE !

RÈGLEMENTS
PAR CB À
DISTANCE

TICKETS RESTAURANT ACCEPTÉS

Suivez l'actualité de la poissonnerie sur notre page

POUR VOS FÊTES,
LA POISSONNERIE HENNEQUIN VOUS PROPOSE :

Ses incontournables **PLATEAUX DE FRUITS DE MER.**

BONS CADEAUX. Faites plaisir autour de vous...

Brochettes de **CUISSÉS DE GRENOUILLES FRAÎCHES** (sur commande).

Grand choix d'**HUÎTRES** et de **CRUSTACÉS** (ouvertes et cuits sur commande).

POISSONS nettoyés selon vos envies.

NOUS SOMMES OUVERTS TOUS LES JOURS TOUTE L'ANNÉE Y COMPRIS LES
DIMANCHES ET LES JOURS FÉRIÉS. (SAUF LE 25 DÉCEMBRE ET LE 1ER JANVIER)

POISSONNERIE.HENNEQUIN@ORANGE.FR

PORT-JOINVILLE

☎ 02 51 58 53 88

SUPER U

☎ 02 51 26 00 63

Les Bafouettes



Restaurant - Traiteur

Plats à emporter Noël et St Sylvestre 2021
Commandes au 02 51 59 38 38 - lesbafouettes@orange.fr
jusqu'au 22 décembre pour Noël et jusqu'au 28 décembre pour la St Sylvestre

Les Entrées

- Terrine de foie gras de canard vendéen aux agrumes, brioche gourmande : 14,00 €
- Poêlée de cuisses de grenouilles aux cèpes, crème d'ail et chlorophylle : 14,00 €
 - Feuilleté de St. Jacques et gambas, sauce champagne : 16,00 €
- Poêlée de chiitaké et noisettes, queues de langoustines, sauce homardine : 16,00 €
 - Coquille St. Jacques lutée aux truffes : 16,00 €
 - Vol au vent de homard et ris de veau, jus de veau à l'estragon : 16,00 €
- Saumon gravlax comme un maki, salade algues, citron confit et crème au miso/saké : 14,00 €

Les Plats

- Caille jumbo (180g) désossée et farcie au foie gras de canard, sauce crémée au porto, carotte pain d'épice : 19,00 €
 - Suprême de pintade fermière crème de morilles, purée truffée, poireaux braisés : 19,00 €
- Filet de bœuf en croûte façon Rossini (200g), jus au Banyuls et romarin, roulé de pointes vertes au lard : 23,00 €
 - Risotto aux cèpes et parmesan, gambas royales, jus court de homard, poêlée de légumes du soleil : 31,00 €
 - Filet de biche sauce grand veneur, poêlée de légumes oubliés, gâteau de pomme de terre : 22,00 €
 - Cotriade de bar, lotte, langoustines, moules, minis légumes et vitelotte : 22,00 €
 - Poulpe braisé à la crème de safran de l'île d'Yeu, panais, carottes et pâtes à l'encre de seiche : 21,00 €
 - Rôti de lotte farci au foie gras aux algues et bouillon thaï, mirepoix de légumes : 21,00 €
- Dinde farcie aux marrons et aux raisins, sauce foie gras, gratin dauphinois (8 personnes) : 85,00 € / la part : 13,50 €
- Chapon farci aux pommes et chorizo, sauces girolles et gratin dauphinois (8 personnes) : 91,00 € / la part : 14,00 €

Les Desserts

- Bûche Piña, mangue et ananas
- Bûche façon citron meringué
- Bûche caramel au beurre salé, crumble aux pommes façon tatin
- Bûche chocolat noir, brownie, gelée orange et noix de pécan
- Bûche façon « mille-feuille » à la vanille coulis de framboise

La Bûche 6 Pers : 28 € - La part : 5,00 €

- Cœur de l'an neuf vanille / framboise (6 personnes) : 30,00 €

Les Bafouettes - 8 rue Gabriel Guist'hau - Ile d'Yeu - 02 51 59 38 38
lesbafouettes@orange.fr
www.lesbafouettes.com



LA ROYALE

DE L'ART ET DU COCHON AU TRAVERS DU PORT

MENU BONNE FAIM D'ANNÉE 2021

Elaborée par nos « Tites » mains !

ON COMMENCE PAR LÀ-PÉRO !

- Briochine surprise - 24 clubs
- tout saumon fumé 20,50€/pièce
- tout crabe 22,50€/pièce
- tout foie gras 22,50€/pièce

TOC, TOC, TOC, ENTRÉES

LES ENTRÉES FROIDES

- Foie gras de canard mi-cuit (50g mini), navette briochine, chutney à la bière des Fous Brassant 8,80€/part
- Duo fermier / iodé 8,80€/part
- Pâté en croûte de canard, foie gras, pistaches & figues, chutney à la bière des Fous Brassant - brochette de St-Jacques fumées & saumon Gravlax, profiterole de crème aux agrumes*

LES ENTRÉES CHAUDES

- Feuilleté de St-Jacques à la vanille fraîche, fondue de poireaux au citron confit 8,80€/part
- Briochin de filets de caille, foie gras et pleurotes, sauce financière 8,80€/part

Et aussi, en vitrine : Pâté en croûte de volaille, poissons fumés (saumon d'Ecosse, thon germon...), boudin blanc aux morilles, nature....

PLATS DE VIANDE

- Tournedos de canard rossini et son escalope de foie gras, gratin dauphinois à la Sarladaise 12,00€/part
- Filets de caille poêlés en sauce et croûtons aux épices de Noël, pomme Anna, clémentine rôtie 12,00€/part
- Pavé de cerf farci au foie gras, sauce chocolat, panais confit et girolles 12,00€/part
- Filet de veau, sauce Périgueux, pomme Anna, poêlée des sous bois 14,00€/part

PLATS DU POISSONNIER

- Risotto cuisiné, gambas fumées prêtes à « saucer », nage de coquillages à consommer 14,00€/part
- Mijoté au Champagne de lotte et légumes fondants, tagliatelles à la truffe 14,00€/part
- Briochine « maison » de St-Jacques & véritables cèpes, sauce Champagne, râpé de Poutargue 14,00€/part

FORMULE Complète

1 entrée & 1 plat = 18,70€
2 entrées & 1 plat = 26,70€
+1€80 si plat de poisson ou de veau

Réservez vos envies au plus vite (et au plus tard) :
le 22 Décembre pour Noël et le 28 Décembre pour la St-Sylvestre

soit par mail à sarllaroyale@hotmail.fr
au 07 50 58 04 61 ou directement au marché « de préférence »

Fermé les 25 décembre 2021 et le 1er janvier 2002

Nous vous souhaitons de Joyeuses fêtes de fin d'année !

Suivez nous sur facebook  www.facebook.com/laroyaleyeu



"Anciens commerces et vie d'antan"

Monsieur l'abbé au fond du Puits-d'Enfer

Parmi les plaques ex-voto qui entourent certaines statues de l'église Notre-Dame du Port, il en est une qui ne manque pas d'intriguer... « Merci à ND du Perpétuel-Secours- 8 décembre 1921 – A. Lacroix – Abbé Poirier ». Ces quelques mots sobres, laconiques, rappellent une histoire dont les plus anciens d'entre nous ont entendu parler. C'était il y a cent ans. Des images couleur sépia nous reviennent alors en mémoire...

L'île reprend vie...

Au lendemain de la première guerre mondiale, l'île d'Yeu comme toutes les communes de France panse ses blessures. Certes, le sol de l'île n'a pas été meurtri mais l'océan qui l'entoure, demeurerait jonché d'épaves, comme des tranchées englouties. Les femmes en noir étaient encore plus nombreuses qu'autrefois. La mer avait reçu la guerre en renfort pour provoquer un surplus de malheurs. La longue liste des morts prit place dans la nef de l'église du Port en attendant de se figer dans le granit dans les deux cimetières de l'île. De son côté, la place Dingler espérait la prochaine venue de la statue commémorant la tragédie de l'Ymer, pour prendre le nom de *Place de la Norvège*... Faire mémoire comme un impérieux devoir ! Mais déjà, de l'autre côté du port, la vie semblait revenir ; les charpentiers des ateliers Charon et Baranger achevaient de jolis sloops ou de petits canots. Le renouveau de la flottille de pêche prit alors les noms de *César-Auguste*, *Pierre-Le-Grand* ou *Pape Benoît XV*, ces grands dundées sortis des chantiers des Sables-d'Olonne. Plus loin, relégués dans un coin du port, les anciens thoniers, délaissés pendant les interminables années de guerre, n'en finissaient pas de pourrir à Couillarte. Ils symbolisaient l'image d'un passé révolu.

Et, durant l'été qui venait de s'achever, les usines de conserveries n'avaient-elles pas tracé dans le ciel de longues trainées de fumées, comme si l'île retrouvait enfin son souffle ? En haut de la Grand-rue, au presbytère, le curé du Port, Aimé Coutand s'était réjoui d'avoir accueilli un nouveau vicaire, l'abbé Théophile Poirier. Le vieux père Emile Cadou qui avait dirigé courageusement la paroisse en l'absence du curé mobilisé, avait rejoint la communauté ND des Ardilliers à Saumur où il devint leur aumônier. Le curé Coutand prit alors la décision de stimuler la foi de ses paroissiens en accueillant une mission pour la fin de l'année 1921. Il n'y en avait pas eu depuis 1892 ! Les missionnaires rédemptoristes venus des Sables-d'Olonne firent preuve d'une fougue extraordinaire pour réveiller la foi des fidèles. Ils savaient y faire ! Ces prédicateurs invitèrent les paroissiens et les paroissiennes à se convertir au cours de longues et parfois interminables homélies. L'église était pleine non seulement les dimanches mais aussi les soirs et ce, pendant trois semaines ! A cette époque, ces prêtres parlaient plus de l'enfer que du paradis. En évoquant les fins dernières, ils lançaient parfois du haut de la chaire, le doigt inquisiteur tourné vers l'auditoire : « Et vous ? Etes-vous prêts ? »... L'effet était immédiat. Dès le lendemain, les fidèles terrorisés encombraient les confessionnaux pour effectuer un sérieux carénage de leur âme ! Les Rédemptoristes incitèrent les paroissiens à se tourner vers la mère de Jésus, Notre-Dame du Perpétuel-Secours. Après tant de malheurs : la guerre, la grippe espagnole, les tempêtes et les naufrages... les Ilais avaient tant besoin de secours et de protection !



L'une des premières cartes touristiques où les grottes sont mentionnées. Viaud-Grand-Marais. *Guide du voyageur de l'île d'Yeu Dugast – Nantes – seconde édition. Sd.*

A la découverte des grottes, une nouvelle passion.

La vie avait donc repris le dessus avec ses multiples activités mais aussi avec ses dévorantes passions. Or, à cette époque, à la suite d'Alfred Martel, le découvreur du gouffre de *Padirac* et de *l'Aven-Armand*, les érudits locaux se passionnèrent pour l'exploration de la France souterraine. Ils avaient tous lu le « Voyage au centre de la terre » de Jules Verne, et espéraient éprouver de semblables sensations fortes. L'île d'Yeu n'était pas en reste. En effet, le docteur Viaud-Grand-Marais consacra l'un des chapitres de son *Guide du Voyageur* à la description des plus importantes grottes qui jalonnent la côte sauvage. Le savant n'en était pas moins homme de précaution et n'oublia pas de mettre en garde les futurs explorateurs en leur conseillant de se munir d'un bâton d'alpiniste et de se faire accompagner d'un guide pour ne pas être surpris par la mer, sage recommandation. C'est ce qu'avaient déjà fait l'instituteur Simmoneau, le vicaire Charles Caille et plusieurs jeunes insulaires en se glissant dans les moindres failles. Ils s'étaient enfoncés ainsi dans les entrailles de la côte sauvage. La grotte des *Soux*, des *Aplatis* ou de la *Belle-Maison*, les *Trous à Lazare*, du *Dail* et de la *Gargourite* et combien d'autres cavités, n'avaient plus de secrets pour ces aventuriers des profondeurs... Certains immortalisèrent même leurs exploits en fixant sur la pellicule, l'entrée de ces cavernes et les diffusèrent en cartes postales.

Le Puits-d'Enfer

Début décembre. Les missionnaires avaient quitté l'île après avoir dressé à la sortie du port, non loin du cimetière, un crucifix majestueux, en souvenir de cette mémorable mission. La vie quotidienne pouvait désormais reprendre son

cours ordinaire. L'hiver pointait son nez et Noël approchait à grands pas. De son côté, monsieur l'abbé – c'est ainsi qu'on appelait le vicaire – mettait toute son ardeur à préparer les garçons du patronage pour une traditionnelle représentation de la « Pastorale de Noël ». La soirée devait être parfaite : chants, décors, costumes etc... Mais cela ne sembla pas être suffisant pour satisfaire le dynamisme du prêtre. Il avait besoin d'un supplément d'exercice et proposa à trois de ses amis de profiter de l'après-midi du jeudi 8 décembre pour faire un tour sur la côte. Mais, ce jeudi 8 décembre n'était pas que le jour de congé ordinaire des écoliers. C'était aussi la fête de l'Immaculée-Conception. Aux messes de semaine de 6h et 7h ½, il fallait célébrer la grand'messe à 10 heures et vêpres à 7 heures du soir. Le curé Coutand, en homme sage et raisonnable, prit sans doute ombrage de ce projet d'escapade et fronça les sourcils. Mais à quoi bon ! Le repas à peine achevé, l'abbé Théophile Poirier retrouva trois de ses amis dont Edouard Moreau, l'instituteur et Anthony Lacroix, un jeune garçon de 20 ans. « Monsieur l'abbé, monsieur l'abbé, n'oubliez les vêpres ce soir à 7 heures... » lança le curé Coutand. Mais déjà, les explorateurs avaient quitté le presbytère. Ils avaient projeté d'aller explorer la grotte du *Bélier*, nichée au pied de la *Butte de Tir*, non loin du *Vieux-Château*. La visite ne posa aucun problème. En rentrant par *La Meule*, ils passèrent auprès du *Puits-d'Enfer*. Ils n'étaient pas assez bien équipés pour y descendre car ils ne disposaient que d'une corde lisse et de longueur insuffisante. Nos quatre hommes s'apprêtèrent donc à mettre un terme à leur sortie quand Anthony Lacroix aperçut un petit couloir qui menait en descendant vers une grotte ; elle communiquait avec le *Puits-d'Enfer* ! Ils s'approchèrent. La tentation était grande. L'abbé ne put résister. Il se suspend à la corde, le voilà au-dessus du vide. Il se laisse glisser et en quelques instants se retrouve au fond. Il est rejoint aussitôt par Anthony Lacroix. Les deux autres explorateurs

étaient restés en haut de la falaise pour maintenir la corde.

Nos deux hommes éprouvèrent l'étrange sensation d'être, sans doute, les premiers à y pénétrer. L'obscurité, l'humidité des roches, le bruit des vagues qui entrent avec fracas en couvrant les voix, tout cela résonnait étrangement. Ces délicieux moments d'inquiétude passés, il fallut songer à remonter à la surface. Mais, les choses se gâtèrent rapidement. La corde salvatrice s'engagea dans un espace trop exigü pour laisser passer une personne. L'abbé Poirier et Anthony Lacroix envisagèrent alors de sortir par la mer en retirant une partie de leurs vêtements. Mais l'accès à la mer était rendu impossible par de gros rochers qui barraient l'entrée de la grotte. Les deux hommes trempés, meurtris par les rochers, réussirent à se maintenir hors de l'eau. Il était déjà cinq heures et la nuit commençait à tomber. Les malheureux se crurent perdus. « L'idée me vint alors d'invoquer ND du Perpétuel-Secours », confia, plus tard, l'abbé. Leurs voix s'élevaient suppliantes au milieu du bruit de tonnerre que faisait le flot en s'engouffrant dans le trou bien nommé *Puits-d'Enfer*. Une nouvelle fois Anthony se jeta à l'eau mais en vain ; pourtant, cette fois-ci, la mer le projeta comme par miracle, le long d'une paroi qu'il entreprend de grimper non sans mal. Il avança en tâtonnant et trouva l'entrée d'un petit couloir qui le mena hors de danger et réussit à sortir en hurlant : « Je suis sauvé ! »

Pendant ce temps, ses compagnons d'infortune avaient alerté des marins de La Meule qui arrivèrent en renfort avec du matériel. Taraud « Camièche » apporta un cordage suffisamment long et solide, quelques lanternes. Au fond du gouffre l'abbé Poirier tout grelotant, faisait d'énergiques frictions pour maintenir la circulation du sang. Ses pieds nus étaient devenus insensibles. Il était à bout de force mais gardait espoir dans la main secourable de Notre-Dame qui venait de sauver son ami. Les sauveteurs arrivèrent auprès du *Puits-d'Enfer*. Des voix l'appellent. On se penche et on fait descendre une lanterne mais elle se bloque sur une roche et ne peut aller plus bas. Le temps passe. Voilà bientôt une heure que le prêtre séjourne, seul,

dans les profondeurs infernales quand, enfin, il saisit la corde tant espérée. On le hisse. Le voilà enfin sauvé mais dans quel état ! Les marins voulurent le porter mais, en homme énergique, il refusa leur aide et fit à pied le chemin du retour. L'état déplorable du vicaire et de sa soutane, eurent sans doute raison des reproches du curé. Son vicaire dans le Puits-d'Enfer, le jour de l'Immaculée-Conception... Impensable ! Quelle jeunesse ! Le prêtre passa la nuit au chaud, agité par une fièvre légère qui se prolongea le lendemain. Mais, dès le samedi, il était d'aplomb. Anthony Lacroix mit plus de temps à se remettre de ses pieds écorchés par sa périlleuse ascension. Les deux hommes, animés par une foi profonde, se sentirent redevables de *Notre-Dame du Perpétuel-Secours*. Ils se rendirent la semaine suivante à la chapelle de la Meule pour chanter une messe d'action de grâce. Ils offrirent enfin une plaque

ex-voto en signe de gratitude.

Les deux rescapés éprouvèrent le besoin de témoigner de leur aventure en éditant un petit opuscule. Ils en dégagèrent la conclusion suivante, comme une sorte d'illustration des enseignements de la mission qui venait de se dérouler quelques jours plus tôt : « Au fond du puits, à deux doigts de la mort, nous avons compris que la vie n'est rien, que la mort n'est rien, qu'une seule chose a de l'importance : faire le bien et sauver son âme de l'enfer éternel où il n'y a ni sauveteurs, ni cordage pour retirer du gouffre. » L'épisode devint un événement qui alimenta pendant longtemps les conversations, dans les maisons comme dans les bistrotts. On peut, sans peine, imaginer que nos explorateurs n'oublièrent pas non plus les mains secourables de "Camièche" et des autres qui contribuèrent matériellement à les sortir de ce bien mauvais pas. Chacun put relire ainsi cette action secourable selon sa Foi.

Jean-François Henry

Cet article s'est appuyé sur le récit de cette histoire, raconté par les protagonistes et édité par l'imprimerie Saint-Amand et sur les souvenirs de quelques anciens qui en ont gardé mémoire.



Entrée du Trou du Belier

Viaud-Grand-Maraïs - Guide du Voyageur de l'Île d'Yeu, p.52.



La croix de la Mission de 1921, près du cimetière. Elle a été déplacée lors de la création du rond-point. Elle faisait face à l'église que l'on aperçoit au loin. Photo J.-F. Henry

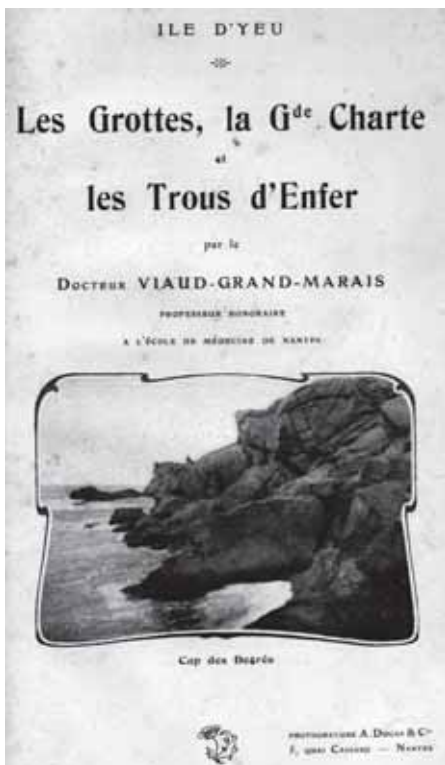

Un supplément au guide pour satisfaire les passionnés. 1908



Souvenir du retour de la Mission. 1922. L'ex-voto d'A. Lacroix et de l'abbé Poirier est placé juste à côté. Photo Jeanlin Henry

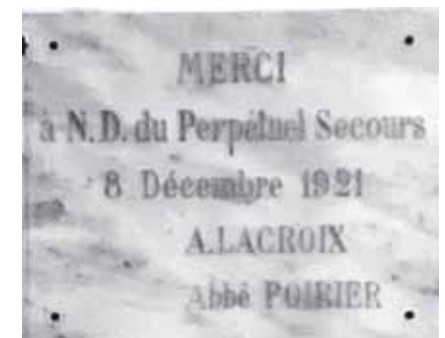

La plaque ex-voto située dans l'église Notre-Dame du Port.



PROGRAMME
DU MER 1^{er} DEC AU
MARDI 21 DEC 2021

UN DIMANCHE ISLAIS

DIMANCHE 12 DÉCEMBRE AU CINÉ ISLAIS

Mérites en arts, Hommes en fra. Film Noël 85 Ann. de Jean-Henry (1985)



60x15 HERO

60x18 HD

OUVERTURE FOUTELA SOIRÉE AVEC EXTRA CT

MER 01/12	17H CLIFFORD 20H30 LES MAGNÉTIQUES
JEU 02/12	18H LES BODIN'S 20H30 DE SON VIVANT
VEN 03/12	20H30 RESIDENT EVIL
SAM 04/12	16H CLIFFORD 18H LES MAGNÉTIQUES 20H30 LES BONDIN'S
DIM 05/12	18H CLIFFORD 20H30 DE SON VIVANT
LUN 06/12	18H AMANTS 20H30 LES MAGNÉTIQUES
MAR 07/12	20H30 RESIDENT EVIL

LES MAGNÉTIQUES

17 nov 2021 / 1H38 Drame De Vincent Maël Cardona
Avec Thimotée Robart, Marie Colomb

Une petite ville de province au début des années 80. Philippe vit dans l'ombre de son frère, Jérôme, le soleil noir de la bande. Les deux frères ignorent qu'ils vivent là les derniers feux d'un monde sur le point de disparaître.



DE SON VIVANT

RETROUVEZ-NOUS SUR

<https://iledyeu-cineislais-vad.cotecine.fr/>

Le ciné des enfants

Tarif unique : 4.5€

À PARTIR DE 3 ANS

LE NOËL DU PETIT LIÈVRE..

À PARTIR DE 6 ANS

CLIFFORD

ENCANTO

À PARTIR DE 10 ANS

S.O.S. FANTÔMES

MER 08/12	17H ENCANTO 20H30 L'EVENEMENT
JEU 09/12	18H DE SON VIVANT 20H30 HOUSE OF GUCCI vf
VEN 10/12	20H30 SUPRÊMES
SAM 11/12	16H LE NOËL DU PETIT LIÈVRE 17H15 HOUSE OF GUCCI vo 20H30 ENCANTO
DIM 12/12	15H30 ILE D'YEU FLEUR... 18H L'ILE EN PÉRIL 20H30 SUPRÊMES
LUN 13/12	20H30 HOUSE OF GUCCI vf
MAR 14/12	18H ENCANTO 20H30 L'EVENEMENT

LES TUCHE 4

8 déc 2021 / Comédie De Olivier Baroux Avec Jean-Paul Rouve, Isabelle Nanty, Michel Blanc

Après avoir démissionné de son poste de président de la république, Jeff et sa famille sont heureux de retrouver leur village de Bouzolles à l'approche des fêtes...



MER 15/12	17H SOS FANTÔMES 20H30 LES TUCHE 4
JEU 16/12	18H ALINE 20H30 MADRES PARALELAS vo
VEN 17/12	20H30 SOS FANTÔMES
SAM 18/12	17H ENCANTO 20H30 LES TUCHE 4
DIM 19/12	16H30 LE NOËL DU PETIT LIÈVRE 18H LES TUCHE 4 20H30 MADRES PARALELES vo
LUN 20/12	15H30 ENCANTO 18H DE SON VIVANT 20H30 HOUSE OF GUCCI vo
MAR 21/12	15H30 SOS FANTÔMES 18H MADRES PARALELAS vo 20H30 ALINE

Julien Bernard
Avot' Service
 Entretien de jardin, Travaux de bricolage
 Surveillance, Ouverture et fermeture de maison
 Tél. 06 63 82 42 06
 mail : julienavotservice@gmail.com
 Devis gratuit
 Siret : 808 668 266 00012

J.élec
 TOUS TRAVAUX D'ÉLECTRICITÉ
 Neuf - Rénovation - Dépannage
J.élec
 Julien Deshayes
 06 19 04 02 24
 j.elec@outlook.fr

SERVICES ET TRAVAUX POUR LES PARTICULIERS
 -50% en CREDIT D'IMPOT
 Tonte pelouse - Taille de haie - Débroussaillage
 Petit travaux - Entretien divers de la résidence
Damien BURGAUD
 06 35 90 22 74 - stp.burgaud@outlook.com

Retrouvez La Gazette Annonces sur internet
www.gazette-iledyeu.fr

Maison Fondée en 1955
sarl Gillon
 Plomberie - Chauffage
 Sanitaire - Ramonage
 Zinguerie
 Tél. 02 51 58 34 03 - Port. 06 07 59 56 16
 Fax : 02 51 58 71 00
 e-mail : sarlgillon@wanadoo.fr
 3, ruelle à Sylvania 85350 Ile d'Yeu

Difouaine
Dépannage plomberie
 06 31 01 17 71
 Béatrice Hénoux
 23, chemin des Perdrettes - 85350 Ile d'Yeu
 Siret 524 381 159



Renaud M
Tous travaux de bricolage
 Nettoyage et Démoussage de Toitures, Murs, Terrasses
 Ravalement de façades et peintures intérieures
 Poses de terrasses bois et composites
 Doublages bois et plaques de plâtre, parquets
 Isolation des combles
 Montage meubles, aménagements divers (menuiserie) ...
 Pose luminaires, tringles rideaux, étagères, tableaux ...
 Serrurerie
MARCHAIS Renaud rmyeu85@gmail.com
06 63 87 94 24



LAQUOY
Cloisons sèches
 Plaques de plâtre
 Bois
 Isolation
 (Thermique et Acoustique)
Doublages, Cloisons, Plafonds
 Neuf & Rénovation
 20, rue du Tardy 85350 Ile d'Yeu
 Tél. 06 11 44 41 89
 e-mail : plaquoyasarl@orange.fr



l'île eau courant
 INSTALLATION - DÉPANNAGE - VENTE
ARTIPÔLE
ÉLECTRICITÉ - PLOMBERIE
ZINGUERIE - POÊLE
ÉLECTROMÉNAGER
TV - ANTENNE
 RGE Quali Sol RGE Quali Bois RGE Quali Pac
 7 rue Pierre Henry 85350 L'ILE D'YEU
02 51 26 03 23
 ile.eau-courant@orange.fr



« Poulettes en goguette », les nouvelles chroniques de Monik Malissard

En 2020, les chroniques du rat écrites par Monik Malissard et illustrées par Cristi Cohen avaient remporté un vif succès tout d'abord sur Facebook, puis à l'occasion de la parution du recueil « Chronique d'un rat ordinaire ». D'autres chroniques en lien avec l'actualité ont suivi et été elles aussi publiées sur Facebook. Elles font l'objet d'un second album, « Poulettes en goguette », qui est en vente à la Galerie Pélagie de l'Île d'Yeu.

Un portrait de la société

Dans cette nouvelle série de chroniques animales, l'auteure s'est emparée de sujets d'actualité et a brossé un portrait satirique et humoristique de notre société actuelle. Exit le rat persifleur, qui a choisi l'exil et laisse la vedette aux poulettes (la grise, la Rouquine, Carmen et Placebo), au coq et à Nelson le hérisson, des animaux hauts en couleur largement inspirés des habitants du jardin de Monik Malissard. Dans leur poulailler des Broches, le quotidien de ces gallinacés est perturbé par le confinement, la vaccination et le pass sanitaire. Ils se grattent aussi la crête concernant les élections présidentielles aux États-Unis, l'intelligence artificielle, les déchets, le projet de parc éolien, les travaux de la mairie...

Une parodie du quotidien

« Avec la situation sanitaire qui perdurait, je ressentais toujours le besoin de réfléchir à ce qui se passait et de le parodier, parce que certaines mesures semblaient tellement technocratiques », explique Monik Malissard. Elle a donc repris sa plume entre octobre 2020 et septembre 2021 pour de nouvelles chroniques dans la même veine que les précédentes. « Je n'étais pas très motivée pour les publier, mais j'ai quelque chose à dire et j'ai pensé qu'il fallait le dire. Après tout, éditer cet album fait partie de la liberté d'expression ». Certaines chroniques sont en effet assez graves, « parce que la situation sanitaire devenait plus pesante », mais les notes de fantaisie, d'humour et de poésie dont l'auteure à le secret, permettent de les alléger sans en retirer la substance.

Un ouvrage à 4 mains

Tout comme « Chronique d'un rat ordinaire », le recueil « Poulettes en goguette » a été réalisé à 4 mains par Monik Malissard d'une part et par Cristi Cohen d'autre part. Tandis que l'une mettait par écrit les états d'âme de sa petite basse-cour, la seconde laissait divaguer son imagination et ses pinceaux sur le papier. « Je lui disais parfois sur quoi j'écrivais,

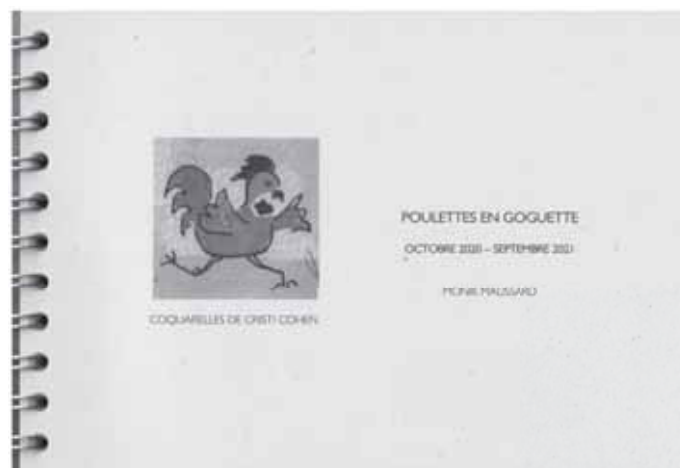

mais je ne lui ai donné aucun texte à l'avance » précise Monik Malissard, qui n'a pas eu de mal à trouver des illustrations dans les « coquardes » de Cristi Cohen. Ces histoires et coquardes sont en vente à la Galerie Pélagie.

Utile : « Poulettes en goguette » de Monik Malissard, illustrations Cristi Cohen – En vente à la Galerie Pélagie, rue Georgette, L'Île d'Yeu – 15 €.

VK

B.E.T.C.E - DELANOË

Rénovation de l'habitat

Cloisons sèches
Placo Still - Optima
Cloisons - plafond
(neuf - rénovation)
Isolation phonique - thermique
Préparation des supports pour peinture

Route de la Raffinière 85350 Ile d'Yeu
Route des Ormeaux 44570 Trignac

09 50 39 13 01 - 06 87 49 04 90
thierry.delanoe@laposte.net

Plâtrerie Guibert

PLÂTRERIE TRADITIONNELLE
CLOISON SÈCHE et ISOLATION - ENDUIT PLATRE
à la machine haute dureté lisse ou feutré à l'ancienne

Tél. 06 07 22 36 09
guibert.platrerie@gmail.com
31 rue du Camp 85350 Ile d'Yeu

SARL FRADET Christophe



Maçonnerie
Neuf et rénovation
06 81 14 44 96

Livraison FIOUL
Tél. 02 51 58 76 51
ou 06 77 24 43 76



christophe.fradet@sfr.fr



IMMOBAT
MPF
Construction Rénovation

SOLUTIONS TECHNIQUES - INGÉNIERIES
Grand choix de tomettes à l'ancienne fait main

IMMOBAT MPF

Mário Ferraz - Directeur technique

39, rue Gate Bourse 85350 L'ILE D'YEU
☎ 06 47 29 73 12
e-mail : immobbat85@hotmail.com

02 51 59 17 91 sarl-homelec@orange.fr

SARL HOMELEC

Entreprise générale de maçonnerie et électricité
Bureau d'études & Suivi de chantier

Réalisations :

Construction et extension de maison individuelles
Rénovation de maisons
Pierre de pays, terrasses, aménagements



Petit +:

Notre bureau d'études vous accompagne pour les plans et demandes de permis de construire de votre projet, ainsi que le suivi de chantier!

Bureaux ouverts du lundi au vendredi de 9h à 12h et 14h à 18h
Au Ker Chauvineau, 67 Rte de la Rollandière

Retrouvez-nous également sur : homelec-ile-yeu.fr



Bureau d'étude
Elaboration de plans
Dépôt de permis de construire
Coordonnations de travaux
Maîtrise d'œuvre

Constructions neuves rénovations

Maçonnerie, pavage
Pose de pierre islaïse
Couverture, enduits finition islaïse
Charpente, menuiseries



Pour toute demande concernant vos projets
contactez nous au **02 28 11 05 83**
ou rendez vous à notre agence située au 18 rue calypso
à Port Joinville (face au magasin CASINO)
Mail : sarllabellemaison@gmail.com



Maçonnerie
Neuf & Rénovation

☎ 02 51 59 23 90

90, rue de la Garde
85350 L'ILE D'YEU

bessonnetms@orange.fr

YEUBTP.COM

Tout le bâtiment de A à Z



YEUBTP

poursuit la réussite menée par les entreprises
Ogienne de Batiment et Ricolleau Viaud Batiment
depuis plus de 40 ans avec plus de 500 réalisations à l'Ile d'Yeu.

**CONCEVOIR
CONSTRUIRE
AMENAGER
RENOVER**



Votre maison clés en main
Bureau d'étude
Conduite de travaux
Mise aux normes assainissements
Travaux tous corps d'état réalisés par nos équipes
en neuf et rénovation

16 rue de la République
85350 l'Ile d'Yeu
contact@yeubtp.com

02 51 58 26 05
www.yeubtp.com



Des oiseaux de toutes les couleurs à l'école du Ponant

Jeudi 14 octobre, dans les 2 cours de l'école du Ponant des centaines d'oiseaux alignés sur des fils à linge attendaient la sortie des élèves et l'arrivée des parents. Ces oiseaux multicolores n'avaient rien à voir avec les centaines d'espèces que l'on peut découvrir autour de l'île. Ils étaient le fruit de l'imagination des écoliers à l'occasion de la *Grande Lessive®*.

Créée il y a 30 ans déjà, la *Grande Lessive®* est un rendez-vous artistique éphémère international, que l'école du Ponant ne saurait manquer. Chaque année, des millions d'enfants et adultes réalisent une œuvre en format A4 sur un thème défini, en prévision de la *Grande Lessive®*. Le jour venu, à l'image des lessives d'autrefois ces œuvres sont accrochées sur des fils à linge en extérieur et font l'objet d'une exposition éphémère.

Cette 30^e édition avait pour thème « *Tous des oiseaux ?* ». Elle a été l'occasion pour les enseignants de faire quelques rappels ornithologiques à leurs élèves, avant de lancer les ateliers de création. Suivant les consignes de leurs enseignants, les écoliers ont laissé vagabonder leur imagination, mariant empreintes, découpages, collages, coloriations, pliages, assemblages, photographies, etc. Plus beaux les uns que les autres, les oiseaux ont paradé fièrement sur leurs fils à linge, avant de s'envoler d'un coup d'aile jusqu'à la prochaine *Grande Lessive®*.



VK

Les écoliers rouges de plaisir avec le Petit Chaperon... rouge

Qui n'a pas frémé étant enfant, en écoutant l'histoire du Petit Chaperon Rouge ? C'est ce conte médiéval populaire, qui fut retranscrit par Charles Perrault puis par les frères Grimm, que les écoliers de l'île d'Yeu ont eu l'occasion de découvrir le 14 octobre. Pas médiévale pour un sou, l'adaptation résolument moderne et haute en couleur rouge de Julien Gelas, mêlait humour, délire, suspense et interactions avec le jeune public.

Sur la scène, les enfants ont découvert une jeune fille moderne, courageuse et maligne en guise de Petit Chaperon rouge, une Mère dépassée par les difficultés du quotidien, une Mère-Grand féministe un brin déjantée, un Chasseur plutôt sentimental et peureux et enfin, un Loup musicien aigri par la vie. Pendant une heure, ces personnages les ont littéralement captivés, suscitant éclats de rires, applaudissements, exclamations, cris de joie ou de stupeur. À l'issue de la représentation, les écoliers ont eu l'occasion d'échanger longuement avec les comédiens. À la question du Loup « Est-ce que cela vous a plu ? », ils ont crié en cœur « Ouiiiiii » !



VK

Charly Menuiserie

Pose de charpentes, ouvertures, doublages, parquets, Lambris et menuiserie en tous genres

Beneteau Charly - 06 78 34 85 02
beneteaucharly85@gmail.com

Eben'Oya Yannick Bessonnet

Ébénisterie, Agencements d'intérieur, Cuisines, Salles de Bains, Placards, Cheminée bois, Restauration ...

14, rue de Cadouère 85350 Ile d'Yeu
Tél. 09 60 05 02 45 - 06 18 17 02 95 - e-mail : ebenoya@orange.fr



MENUISERIE PERROT

Maxime Perrot

Ouvertures • Bois / PVC / alu • neuf et rénovation
Charpente / Menuiserie extérieur et intérieur

06 78 49 01 47 • menuiserie85.perrot@gmail.com

Aménagements, Portes, Fenêtres, Volets, Portails, Cloisons sèches,...



Lamibois Menuiserie - Charpente

Julien BERNARD - LE CORRE St Sauveur - Ile d'Yeu

☎ 06 59 20 58 84 ✉ lamiboismenuiserie@gmail.com

JD ESPACE BOIS

MENUISERIE

MAISON OSSATURE BOIS

- CHARPENTE
- ISOLATIONS
- CLOISONNEMENTS
- CUISINES
- OUVERTURES (BOIS, PVC, ALU)
- VOLETS (BOIS, PVC, ALU, COMPOSITE)
- TERRASSES (BOIS, COMPOSITE)

02 28 12 04 07
jdespacebois@laposte.net

Menuiserie - Charpente - Agencement



Guillaume LE BRIS
Tél/Fax : 02 51 58 36 74
menuiserieoceane@orange.fr

Sarl Menuiserie Océane - ZA le Mareche 85350 Ile d'Yeu



MENUISERIE
BOIS - ALU - PVC
AMÉNAGEMENTS EXTÉRIEURS BOIS
CLOISONS SÈCHES
STORES - BANNES

ROUTE DE LA TONNELLE
85350 L'ILE D'YEU

LA BRETAUDIÈRE
85550 LA BARRE DE MONTS

☎ : 02.51.49.89.43 / 06.11.51.91.56

e-mail : franck.ronsin@wanadoo.fr

www.ronsin-menuiserie.com

SARL GAUTIER Hervé
MENUISERIE - CHARPENTE
BOIS - PORTES FENETRES - VOILETS

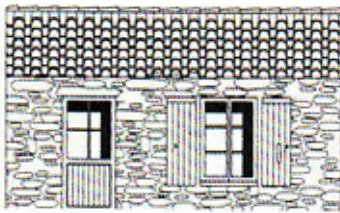

Lotissement de la Gâtine, rue Georges Clémenceau
85350 ILE D'YEU

Tél. 02 51 26 03 96 - 06 15 27 07 41

Fax. 02 51 26 05 19

e-mail : gautier.herve@aliceadsl.fr

NEUF & RÉNOVATION

ROMAIN GIRARD

YEU PRO POSE

• Artisan Menuisier •

ROMAIN GIRARD ☎ 06 03 52 38 72

girardromain.yeupropose@gmail.com

VOILETS
TERRASSES
CHARPENTE

PARQUETS
PONÇAGE
& FINITIONS

OUVERTURES
(BOIS, PVC
& ALU)

ET TOUS VOS
AMÉNAGEMENTS
DIVERS...

NMA

NICOLAS MALLIÉ AGENCEMENT

Agrandissement et maison
à ossature bois

Menuiserie (Bois / Alu / PVC)

Volet (Bois / Alu / PVC)

Portail / Porte de garage

Placoplâtre - Isolation

Charpente

Parquet collé ou cloué - Lambris

Agencement intérieur

(cuisine - dressing - placard)

Terrasse bois . . .

NEUF & RENOVATION - DEVIS GRATUIT

17 rue de Louzigny 85350 L'ILE D'YEU

07 71 07 35 39

nicolasmallieagencement@gmail.com



CHARPENTE - MENUISERIE
Bois - P.V.C. - Alu

Cloisonnement - Isolation

AGENCEMENT



Le contact pour votre projet

90, rue de la Garde - 85350 ILE D'YEU

☎ 06.13.64.38.96 *** ☎ 02.51.58.34.81

gautier.freres@wanadoo.fr

Un club de rugby à l'Île d'Yeu !

Quelques mois seulement après sa création, le Club de rugby de l'Île d'Yeu compte déjà près de 50 licenciés et licenciées de tous âges. Créé durant l'été à l'initiative du RCSHO (Rugby Club Saint Hilaire Océan) et avec le soutien de la commune, le club islais est une antenne du RCSHO, qui compte plus de 300 licenciés, ainsi qu'une école agréée par la Fédération Française de Rugby. Il est dirigé par Alexandre Jaulin, qui rêvait de faire découvrir ce sport aux Ialais. Arbitre de rugby de haut niveau, il a mis sa carrière sportive en veilleuse pour venir s'installer à l'Île d'Yeu, où il a créé une entreprise d'espaces verts. Suivant la météo, les entraînements se déroulent au stade Eugène Breton ou au complexe sportif.

À quel public s'adresse le club de rugby de l'Île d'Yeu ?

Alexandre Jaulin. : Nous sommes ouverts à tout le monde, car le rugby est un sport très convivial et mixte, qui s'adresse à aussi bien aux garçons et filles de tous âges, qu'aux hommes et aux femmes. Pour l'instant nous avons plus de 20 enfants et 25 adultes.

Est-ce qu'il faut des qualités physiques particulières pour pratiquer le rugby ?

Non, il n'est pas nécessaire de disposer de qualités physiques ou de compétences particulières. Nous accueillons même les personnes qui ont des petits problèmes de mobilité. Le respect des autres, ainsi que l'esprit de cohésion et d'équipe sont en revanche des valeurs indispensables, auxquelles nous attachons beaucoup d'attention.

Quel type de rugby proposez-vous ?

Nous formons les enfants au rugby à 15 et leur apprenons à pratiquer les bons gestes en toute sécurité. Les entraînements sont mixtes et très ludiques, car il faut qu'ils aient du plaisir. Nous espérons ainsi amener des enfants qui ne pratiquent aucun sport à s'y mettre. Pour l'instant



Séance d'entraînement avec les enfants

les tout petits s'entraînent avec les plus grands, mais quand nous aurons davantage d'enfants, nous ferons plus de groupes.

Les plus de 16 ans et les adultes apprennent le rugby à 5. Il s'agit d'un rugby mixte et sans contact, qui privilégie l'évitement et la vitesse.

Comment une personne peut-elle savoir si ce sport peut lui convenir ?

Le meilleur moyen est d'assister à un ou 2 entraînements. C'est gratuit.

Faut-il un équipement particulier ?

Non, il suffit d'avoir des baskets et un short ou pantalon de sport. Mais pour faire partie du club, chaque joueur devra prendre une licence de rugby au RCSHO. Elle coûte 45 € pour les

adultes (rugby à 5) et 55 € pour les enfants (rugby à 15). Les bénéficiaires du « Pass'Sport » ne paieront que 5 € (voir conditions sur <https://www.sports.gouv.fr/pratiques-sportives/sports-pour-tous/pass-sport/article/le-pass-sport>).

Est-ce que vous allez organiser des matchs ?

Les premiers matchs se dérouleront sur le continent. Nous allons commencer à y aller début 2022, aussi bien avec les enfants qu'avec les adultes.

Viviane Klemm



Le Club de rugby de l'Île d'Yeu a besoin de soutiens financiers

Le Club de rugby recherche des soutiens financiers pour l'achat de matériel (ballons, plots...) et de maillots (pour les enfants notamment), ainsi que pour financer des déplacements sur le continent.

Pour le soutenir, il suffit de contacter Alexandre Jaulin par mail à alex03.jaulin@hotmail.fr ou par téléphone au **06 47 29 73 12** (ne pas hésiter à laisser un message).

Grâce au RCSHO, les dons pourront être défiscalisés à hauteur de 66 % pour les particuliers et exploitants individuels, à hauteur de 60 % pour les entreprises.

Utile :

- Entraînements : le samedi à 14 h pour les enfants ; le lundi à 19 h 15 pour les jeunes à partir de 16 ans et les adultes.

- Contact : alex03.jaulin@hotmail.fr – Tél. 06 47 29 73 12.

- Plus d'informations sur Facebook « Rugby - Île d'Yeu ».



Passez un hiver au chaud

avec

Espace Confort 2000

Spécialiste de la rénovation de vos ouvertures



- **Fenêtres PVC**
(imitation bois)
- **Volets**
- **Baie Alu**
- **Portail**
- **Portail de garage électrique**
- **Double vitrage**
- **Pergolas**

**Franck sera présent sur l'île
du lundi 17 au ven. 21 janvier 2022**

Appelez-nous pour rendez-vous ou devis !

Pensez à bien vous isoler ...

ESPACE CONFORT 2000
Le Poiré / Vie
02 51 31 82 33 - 06 72 80 07 58
contact@espaceconfort2000.fr

Programme de la Saison culturelle 2021-2022

À peine commencée, la saison culturelle 2020-2021 a dû être interrompue. Par solidarité avec les artistes et intermittents du spectacle, la commune a choisi de tenir ses engagements en leur proposant de reporter leur spectacle d'une année. La programmation 2021-2022 présente donc des similitudes avec celle qui était prévue l'année passée et est toujours aussi éclectique. Entre spectacles pour la jeunesse, théâtre, magie, jazz, chanson française, rock, etc., toutes les sensibilités sont représentées.

Le programme (sous réserve de modifications liées au contexte sanitaire)

SAMEDI 2 OCTOBRE À 21 H :

« **Secondes Tigre** », le spectacle délicatement brut de **Clément Bertrand** conçu à l'occasion de la sortie de son nouvel album en 2020. Tarif 8 € réduit / 13 € plein, Abonné 5 € / 10 €. Enfants 5 €.

JEUDI 14 OCTOBRE À 10 H 30 ET 15 H :

« **Le Petit Chaperon rouge** », version résolument moderne du conte de Perrault et Grimm. Spectacle destiné aux écoles (non ouvert au public).

DIMANCHE 21 NOVEMBRE À 21 H :

« **Georges & moi** » d'**Alexis HK**. Spectacle dédié à Georges Brassens et créé avec la complicité de François Morel. Alexis HK y mêle habilement théâtre, swing et littérature. Tarif 8 € réduit / 13 € plein, Abonné 5 € / 10 €. Enfants 5 €.

SAMEDI 4 DÉCEMBRE À 16 H :

« **Yellow Sun Machine** ». Spectacle musical proposé par les **Poussins Phoniques**, deux artistes dans le vent que tout semble opposer, quoique... Tout public à partir de 5 ans. Tarif 8 € réduit / 13 € plein, Abonné 5 € / 10 €. Enfants 5 €.

DIMANCHE 30 JANVIER À 16 H :

« **Rouge** ». En 2018, la pianiste **Madeleine Cazenave** avait conquis le public du port de la Meule avec son Duo Azadi. Elle revient accompagnée d'un contrebassiste et d'un batteur pour un concert tout aussi aérien et inspiré. Tarif 8 € réduit / 13 € plein, Abonné 5 € / 10 €. Enfants 5 €.

MARDI 15 FÉVRIER À 10 H 30 :

« **La petite fabrique de jouets** » de **Chapi Chapi et les petites musiques de pluie**. Spectacle de ciné-concert destiné au tout-petits (45 mn). Gratuit.

SAMEDI 19 FÉVRIER À 21 H :

« **Cyrano** » par la **Cie Miranda**. Pièce de théâtre autour d'un « Cyrano de Bergerac » virevoltant et poétique, transposé dans l'univers cinématographique des années 20. Tarif 8 € réduit / 13 € plein, Abonné 5 € / 10 €. Enfants 5 €.

SAMEDI 5 MARS À 21 H :

Concert « **Les Ramoneurs de Menhirs** ». Douze ans après leur premier concert sur l'île, ces « ramoneurs » font leur retour au Casino pour un concert entre musique bretonne et punk rock. Tarif 8 € réduit / 13 € plein, Abonné 5 € / 10 €. Enfants 5 €.

SAMEDI 26 MARS À 21 H :

Concert « **Red Cardell** ». Ce quatuor breton qui a fait un carton au Festival des Insulaires de Batz en 2019 n'en finit pas de se réinventer. Le style punk ethno rock fusion de ses débuts est devenu plus acoustique et posé. Tarif 8 € réduit / 13 € plein, Abonné 5 € / 10 €. Enfants 5 €.

SAMEDI 30 AVRIL À 21 H :

Spectacle de magie « **L'enfumeur masqué** ». En 2018, **Luc Apers** avait déjà bluffé le public islais avec « Leurre de vérité ». Il revient au Casino résolu à « l'enfumer » une nouvelle fois. Tout public à partir de 10 ans. Tarif 8 € réduit / 13 € plein, Abonné 5 € / 10 €. Enfants 5 €.

SAMEDI 21 MAI :

« **La Folle Journée de Nantes** » refera escale à l'Île d'Yeu et mettra à l'honneur **Schubert le voyageur**. Hors programmation municipale.

MARDI 21 JUIN (en plein air) :

« **Fête de la musique** » avec les **Kiltaclou**, un trio punk-rock électrique et totalement déjanté. Gratuit.

MERCREDI 27 JUILLET À 18 H 30 (port de la Meule) :

Yves Cadou et « **Le Cas 12 Bandes** ». Yves Cadou le chansonnier de l'île et ses musiciens feront leur retour sur scène pour un concert de chanson française. Tarif 5 € plein (gratuit pour les abonnés).

Tarification et billetterie

- Billetterie à l'Office du tourisme - Rue du Marché - tél. 02 51 58 32 58.
- 3-16 ans : tarif unique de 5 € par spectacle (sauf spectacles gratuits).
- Abonnement : d'une valeur de 30 € (tarif plein) ou 15 € (chômeurs, étudiants, jeunes 16-18 ans), la carte d'abonnement donne accès à 3 spectacles municipaux au choix. Au-delà de 3 spectacles, la abonnés bénéficient du tarif abonné.
- Bénéficiaires des minima sociaux : possibilité d'assister à tous les spectacles de la saison pour 15 € seulement.
- Lycéens, étudiants et apprentis âgés de 15 à 19 ans : possibilité de bénéficier du « e.pass culture » proposé par la Région (voir <https://www.epassjeunes-paysdelaloire.fr/culture-sport/>).



Les Ramoneurs de Menhirs



Luc Apers en 2018 sur la scène du Casino



Alexis HK

Peinture **VENARD** Décoration

MOQUETTES - PARQUETS
PEINTURES SUR BOISERIES ET MURS
LAVAGE HP - RAVALEMENTS
TRAITEMENT ANTIMOUSSE

44 CHEMIN DU JARRY * ILE D'YEU

02 51 58 44 14 venard.m.a@orange.fr 06 09 82 69 53

SARL **Fradet Etienne**
Peinture - Décoration

Travaux en hauteur jusqu'à 18 mètres

Secrétariat : 09 75 85 59 12
Tél. 06 80 54 29 39

ZA - Route de la Marèche - 85350 L'Île d'Yeu
Mail : fradetetienne@yahoo.fr

- Intérieur
- Extérieur
- Neuf
- Rénovation
- Béton ciré
- Vitrierie

MAIRIE
ARTISAN
DE
CONFIANCE

SARL **RIOU FRÈRES**
ENTREPRISE GÉNÉRALE DE PEINTURE

Mathieu
RIOU

Intérieur / Extérieur
Neuf & Rénovation

16 Rue du puits mulet | 85350 Ile d'Yeu
Tél. : 02 51 58 41 35 | riou.peinture@gmail.com

EMBELL'ÎLE
PEINTURE
Etienne TARAUD
PLUS DE 15 ANS D'EXPERIENCE

PEINTURE - DECORATION
INTERIEUR - EXTERIEUR - NEUF - RENOVATION
VENTE DE PEINTURES PROFESSIONNELLES
& FOURNITURES AUX PARTICULIERS

ZA - Route de la Marèche 85350 ILE D'YEU
06 28 02 09 99

embellilepeinture@gmail.com [f Embell'île Peinture](https://www.facebook.com/Embell'île%20Peinture)

Cyrille BONNIN

ENTREPRISE DE PEINTURE

entretien – rénovation
Intérieur & extérieur

16, rue de Louzigny 85350 Ile d'Yeu
Tél. 02 51 59 31 68
Port. 06 81 21 33 01
bonnin.cyrille85@orange.fr

ENTREPRISE GENERALE DE PEINTURE

S.A.R.L.
RENAUD-BOBIN
21 rue Louzigny - Saint Sauveur
85350 ILE D'YEU

Ravalement extérieur
Isolation thermique par l'extérieur
Démoussage de toitures
Décoration intérieure
Revêtements de sols et muraux
Effet de béton ciré
Relooking de vos meubles
Vente de peintures professionnelles
aux particuliers

L'entreprise RENAUD-BOBIN = 30 ans d'expérience

www.bobin-jacques.com patrenaud@bobin-jacques.com

02.51.58.52.93

2021 année culturelle avec l'association « Une Île... Des Auteurs »

Biennale du Livre, rencontres d'experts, concours de nouvelles, les activités proposées par l'association « Une Île... Des Auteurs » font désormais partie du paysage culturel de l'Île d'Yeu, même en temps de coronavirus.

En dépit du contexte sanitaire particulier, l'association « Une Île... Des Auteurs » a maintenu la Biennale du Livre et les rencontres d'experts « Un Lyeu Une Rencontre » en 2021. « Cela a été possible grâce à la mobilisation d'une quarantaine de bénévoles, ainsi qu'au soutien de la commune, de la Région, du Département et de nos partenaires » résume Marie-Laure de Cazotte la présidente de l'association. Son dynamisme en matière culturelle

lui vaut d'être désormais reconnue *association d'intérêt général*. Les donateurs pourront désormais bénéficier d'un abattement fiscal.

François Morel, invité de choix

La Biennale du Livre du 11 août a une nouvelle fois fait le plein de visiteurs. Le nombre volontairement réduit d'auteurs - en raison du risque sanitaire - et le fait de limiter la manifestation à la matinée n'ont eu qu'un faible impact sur les ventes de livres. « **Le choix de François Morel comme invité d'honneur a été très apprécié, car il est à la fois consensuel, fin, érudit et drôle. Ses 2 concerts co-organisés avec la Ferme d'Émilie ont eu beaucoup de succès** » précise Marie-Laure de Cazotte. Par ailleurs, un grand nombre de visiteurs avaient préparé leur venue à la Biennale au moyen de

la brochure de présentation des auteurs. Le succès de ce rendez-vous littéraire amène désormais l'association à recevoir bien plus de candidatures d'auteurs, que la Biennale ne peut en accueillir. C'est pourquoi « Une Île... Des Auteurs » a décidé de mettre en place un comité de sélection pour les prochaines éditions.

Jusqu'à 350 personnes aux rencontres

Grâce à la météo favorable, 7 rencontres estivales « Un Lyeu Une Rencontre » sur 8 se sont déroulées dans la prairie de la Citadelle. Avec des thèmes aussi variés que la SNSM, Twitter, la microbiologie, le Vendée Globe, l'inutile, le Brexit, les finances municipales ou la vie de diplomate du Vatican, ces rencontres gratuites ont rassemblé entre 80 et 350 personnes, un record de

puis leur lancement il y a 5 ans ! Elles sont désormais retransmises en différé à la radio Neptune FM et disponibles en podcast sur le site internet de la radio (<https://www.neptunefm.com/podcasts/un-lyeu-une-rencontre-214/1>).

Une exposition en hommage à Robert Verluca, l'un des initiateurs de ces rencontres, a été organisée en juillet. → À NOTER : Si la rencontre prévue pendant les vacances de la Toussaint avec la famille Poussin - qui a sillonné Madagascar pendant 4 ans en charrette à zébus - n'a pas pu être maintenue, ce n'est que partie remise, puisqu'elle est reportée aux prochaines vacances de Pâques.

VK

Comment participer au concours de nouvelles ?

Le 4^e concours de nouvelles est en cours.

- Il est ouvert à **tous les jeunes à partir de 12 ans et aux adultes**.
- Le sujet de la nouvelle peut être totalement imaginaire ou inspiré d'une légende, d'une histoire, d'un souvenir, d'un fait réel ou autre, pourvu qu'il ait un lien avec l'Île d'Yeu.
- Rédigé sur ordinateur (format doc, pdf...) et d'une longueur maximale de 15 000 caractères ponctuation comprise (soit l'équivalent en quelques pages seulement), le texte est à envoyer **le 28 février 2022 au plus tard** par email à anitapoirot@gmail.com. L'identité de l'auteur, ainsi que l'âge pour les juniors doivent être clairement mentionnés dans le message.
- Le jury se réunira en avril pour désigner - sans connaître le nom des auteurs - les 12 meilleures nouvelles adultes et juniors. Elles seront publiées dans le 4^e tome des « Nouvelles de l'Île d'Yeu ».
- Les 3 précédents tomes sont disponibles à la Maison de la Presse.



Utile : Plus d'informations sur Facebook « Une Île des Auteurs » et sur <http://www.une-ile-des-auteurs.fr>. Contact : anitapoirot@gmail.com

**TAUPIER
PIEGEAGE**

DESTRUCTION
guêpes, frelons, frelons asiatiques

DESINSECTISATION
blattes, puces, punaises de lit, mouches, fourmis, chenilles processionnaires

DERATISATION
particuliers, professionnels, sites agro-alimentaires et industriels

DESINFECTION
Covid-19, sarcopte de la gale, après décès syndrome de Diogène, bâtiments d'élevage, désencombrement



HYGIENE DE VENDEE

EXPERTS EN DESTRUCTION DE NUISIBLES DEPUIS PLUS DE 30 ANS

02.51.46.68.17 - 06.80.95.08.54

Certification phytosanitaire
Agrément taupes n° 5289 T
Agrément ministériel DRAF PL00410



15 rue du vieux moulin 85150 Saint Georges de Pointindoux - hygienedevendee@orange.fr - hygienedevendee.fr



Maindron

TRAITEMENTS

Protecteur du bâti depuis 1984

PRESENT
SUR L'ILE
DEPUIS
PLUS DE
25 ANS

TRAITEMENT FONGICIDES

(champignons, mérules ...)

ASSECHEMENT DES MURS

(salpêtre, condensation, ventilation positive...)

TRAITEMENT DES CHARPENTES

(insectes à larves xylophages, capricornes,
Vrillettes, champignons lignivores ...)

NOUVEAU SITE WEB :
www.maindron-traitements.fr

02 40 40 14 10

contact@maindron-traitements.fr

NOUS VOUS ACCOMPAGNONS SUR TOUT LE TERRITOIRE POUR LA MAINTENANCE DE VOTRE PATRIMOINE



06 47 17 42 44
oya@multitraitements.fr



DANS LE RESPECT
DE L'ENVIRONNEMENT

DESINSECTISATION

Guêpes / frelons Traitement chenilles : élagage, cerclage, écopiege



TRAITEMENT DES TAUPES

Particuliers / Professionnels



DERATISATION

Particuliers / Professionnels

DESINFECTION

COVID 19 Par nébulisation



DEMOUSSAGE TOITURE

Traitement 100% Végétal



32 Rue de la Belle Poule 85350 L'île d'Yeu

Au Club des Baleinières c'est reparti de plus belle !

En dépit du contexte sanitaire et d'une météo estivale pour le moins capricieuse, les rameurs du Club des Baleinières s'en sont donné à cœur joie, profitant de la moindre éclaircie pour se jeter à l'eau et ramer ! « **De juin à septembre, nous avons fait 33 sorties au lieu de 19 l'année passée et transporté 439 passagers, qui représentent en fait 106 rameurs différents** » expliquait Olivier Voisin le 2 octobre, à l'occasion de l'assemblée générale. Un bilan plus que prometteur pour l'association qui fonctionnait au ralenti il y a deux ans encore.

Une activité conviviale

Derrière ce succès, on retrouve des passionnés qui redoublent d'efforts pour partager cette activité sportive synonyme de plaisir, de découverte et de bonne humeur, qui s'adresse à tout le monde, à condition de se sentir à l'aise sur un bateau bien sûr ! À la clé, une multitude de beaux souvenirs, de photos - parmi lesquelles de magnifiques couchers de soleil en mer -, ainsi que des moments de franche rigolade,

comme lors de la dernière sortie, lorsqu'un barreur un peu tête en l'air a réussi à casser la barre. Une première, depuis la création du Club des Baleinières il y a 30 ans...

Un hiver bien chargé

Après une telle saison, la pause hivernale est bienvenue, d'autant que les membres de l'association ont du pain sur la planche avant la reprise des sorties en juin. Il leur faut en effet donner un coup de neuf aux baleinières, s'occuper des tâches administratives propres à toute association, concevoir un nouveau logo, acheter du matériel, rechercher des financements, organiser les animations pour l'année 2022, etc. Bref, pas de quoi se tourner les pouces.

Plein d'animations en 2022

Le tournoi de fléchettes du 19 septembre ayant fait des heureux - ceux qui ont pu y participer - et des frustrés - ceux qui étaient indisponibles ce jour-là -, il a été décidé de



Sortie interclub autour de l'île - © C. Rousseau

renouveler l'expérience en début d'année (date et modalités à confirmer). Les rameurs envisagent également de participer et d'organiser des rencontres et courses interclubs en 2022, comme au bon vieux temps. Ils préparent également un événement à l'occasion du 30^e anniversaire de Club des Baleinières, avec peut-être même la

participation des anciens piliers du club. À suivre...

VK

Utile : Plus d'informations sur <https://club-des-baleinieres-de-lile-dyeu-1.jimdosite.com> et Facebook « Club des Baleinières de l'île d'Yeu ». Contact : baleiniereyeu@gmail.com



Turbé Mousnier

PÉPINIÈRE

Aménagement
Entretien jardin
Pépinière
Maçonnerie
Clôture

HORAIRES D'OUVERTURE
Jusqu'à début Janvier avant la pause hivernale :
DU MARDI AU SAMEDI : 15H00 - 18H00

ARRIVAGE DES PREMIERS SAPINS DE NOËL
À PARTIR DE FIN NOVEMBRE

Route de la Croix - 85350 ILE D'YEU - Paysage 06 24 39 74 88 - Pépinière 06 75 68 69 01
jean-luc.turbe@wanadoo.fr

DESSOUCHAGE

Pierre CASTAN - 85350 ILE D'YEU

06 12 19 72 03

ENT. MOLLÉ JOËL

TERRASSEMENT - TRAVAUX PUBLICS
ASSAINISSEMENT

Raccordement au tout-à-l'égout - Confections d'accès stabilisés à vos propriétés - Dessouchage - Mise en terre de vos différents réseaux - Confection et curage fossé



02 51 59 20 41 joel.molle@wanadoo.fr

Mon BIO JARDIN
PAYSAGISTE

VOTRE PAYSAGISTE À L'ILE D'YEU

PROFESSIONNEL DIPLOMÉ ET SPÉCIALISÉ

CRÉATION, NETTOYAGE ET ENTRETIEN DE JARDINS

DANS LE RESPECT DE L'ENVIRONNEMENT

ALEXANDRE JAULIN • 06 26 15 83 96 • mbj.yeu@gmail.com

CRÉDIT 50% D'IMPÔT

- » Taille de buis
- » Tonte
- » Création de jardins
- » Nettoyage et entretien de jardins
- » Abattage - Élagage
- » Défroncage
- » Contrat d'entretien annuel

ENTREPRISE P.J.G.

DOUCET David

Entretien et création de jardin
Entretien - ouverture et fermeture piscine
06 65 55 10 00 email : manue.yeu@hotmail.fr



Aménagements de jardins

Plantations - engazonnement
Constructions de murets - clôtures - dallages
Arrosage automatique - Terrasse bois

Entretien de jardin

Suivant contrat annuel - tonte - taille ...

Appelez-nous pour un devis gratuit

06 09 71 27 43

anthony.gaboriau@idverde.com

idverde - ZA la Marèche - 85350 Ile d'Yeu

Architecte Paysagiste

CONCEPTION ET REALISATION DE JARDIN

Réginald LEPOUTRE - 06 16 48 80 17

lepoutre.reginald@gmail.com

ALCEM TP

TERRASSEMENT – ASSAINISSEMENT
AMENAGEMENT EXTERIEUR
LOCATION MATERIELS
AVEC OU SANS CHAUFFEUR



L'équipe vous propose un large choix pour vos travaux en extérieur, création de passages avec différents matériaux (enrobé, gravillons, sable, pavés...), dessouchages, démolitions intérieur et extérieur, piscine, livraisons de matériaux, terre

Nous avons obtenu la charte de qualité ANC (assainissement non collectif)

ALCEM TP c'est aussi une garantie décennale sur tous vos travaux. Compétente et équipée pour réaliser des prestations d'assainissement, la SARL ALCEM TP, propose des solutions d'assainissements collectifs et non collectifs pour particuliers adaptés à votre type d'habitations.



9 rue Fosse Morine - ZA de la Marèche
85350 L'ILE D'YEU

02 51 58 80 28 - alcem@orange.fr

SARL

R.G. CONSTRUCTION

ENTREPRISE DE MAÇONNERIE

MAÇONNERIE GENERALE - COUVERTURE
NEUF ET RENOVATION

TOUS TRAVAUX PUBLICS

VRD (Voirie Réseaux Divers)
ASSAINISSEMENT AUTONOME
RACCORDEMENT TOUT A L'EGOUT
TERRASSEMENT
(Tranchées, Fosse, Piscine,
Puits, Passage ...)
NETTOYAGE TERRAIN
DESSOUCHAGE
BRISE ROCHE HYDROLIQUE
DÉMOLITION
LOCATION DIFFÉRENTS MATÉRIELS
AVEC OPÉRATEURS QUALIFIÉS



ZA La Marèche 85350 L'ILE D'YEU

Tél. 02 51 26 05 00 / 06 16 59 21 19

rg.construction@orange.fr

Remerciements

Suite au décès de Valérie Leroy, son époux, ses enfants, sa maman, ses frères et toute la famille vous remercient pour tous les témoignages d'amitié et de soutien.

Merci aux Pompes Funèbres Islaises, à Didier en particulier pour sa présence constante et son soutien.

La famille Leroy a été très touchée par vos témoignages et votre présence lors du décès brutal de leur belle fille Valérie et vous en remercie.

Mme Danielle Cantin, ses enfants, ses petits-enfants vous remercient pour vos témoignages de sympathie, de soutien, d'amitié suite au décès de Christian Cantin et tiennent à remercier l'ensemble du corps médical pour leur accompagnement.

Annick Girard, ses enfants et petits-enfants ainsi que son gendre et ses belles-filles remercient sincèrement toutes les personnes qui ont partagés leur peine lors du décès de Bernard survenu le 25 octobre 2021.

Un grand merci à toute l'équipe du cabinet infirmier (es) et de kinésithérapie et particulièrement Margaux ainsi qu'aux pompiers et aux médecins pour leur bienveillance, leur professionnalisme et leur dévouement

Nous remercions toutes les personnes qui nous ont témoigné leurs marques de sympathie par leur présence, leurs messages, dons et fleurs, suite au décès de notre père Gilbert Dupont des « Sapins ».

Merci aussi au personnel du Chêne Vert pour leur gentillesse et aux docteurs.

Bernard Lecluselle remercie tous les amis de l'île d'Yeu et du continent, les soignants, pour leur gentillesse et compagne qui ont aidé Marie-Agnès à adoucir sa fin de vie à l'île d'Yeu qu'elle aimait tant.

Associations

(rubrique réservée aux associations islaises)

Billard Club Islais

On fait, on ne fait pas ? La covid ne facilite pas les décisions. Nous avons fini par organiser un tournoi interne le 8 octobre, il nous a permis de réviser nos classements. Les 2 et 3 novembre nous avons reçu six jeunes des « Traine bottes » pour un stage découverte du billard. Chevalier maîtrisé, ils ont pris plaisir à réussir leurs premiers points, nous leur disons à bientôt !

L'équipe du Billard Club Islais vous accueille à la Citadelle du Fort de Pierre Levée, salle n°26. Vous y trouverez 4 billards (3 français, 1 américain). Venez pratiquer ou découvrir ce sport d'une simplicité extrême, zéro investissement, le club prête le matériel.

Tarifs 2021, selon votre choix :

- Cotisation : 30 €
- La partie adhérent : 2,00 €;
- La partie visiteur : 3,00 €;
- Forfait annuel ou mensuel

Programme 2021 :

- 8 octobre tournoi interne
- 2 et 3 novembre : stage découverte « Traine-bottes ».

Contactez-nous, billard.club.islais@gmail.com laissez vos coordonnées, nous conviendrons d'un rendez-vous ou 06 85 98 27 26 ou 06 71 22 27 88

Ping-pong loisir

Venez jouer au tennis de table, tous les mardis soir de 20h00 à 22h00 environ, salle n°1 du complexe sportif. L'adhésion annuelle de 15€ est à régler en espèces, ou chèque à l'ordre de "Bad Attack" (remise sous enveloppe avec nom et prénom).

Nous rappelons aux joueurs de badminton à jour de leur cotisation annuelle, qu'ils peuvent aussi se joindre à nous pour jouer au tennis de table.

Vous aimez jouer au tennis de table... Alors n'hésitez plus!... Rejoignez nous avec vos balles et raquette.

(Port du masque obligatoire en rentrant dans le complexe sportif, et présentation du pass sanitaire).

Concert de Noël chorale Cœur Joie Yeu

Concert de Noël de la chorale Cœur Joie Yeu à l'église Notre Dame du Port, le dimanche 19 décembre à 16h. Entrée libre.

Petites Annonces

A louer proche St Sauveur maison familiale de charme, 4 chambres : 8 p., sdd, sdb, grande cuisine-salon, patio couvert, terrasse, grand jardin, photos et contact via : www.iledyeulocation.info

La Maison d'Oya recherche pour sa chocolatière un local à louer d'environ 100 m² pour agrandir son espace de production.
Merci de nous contacter au 07 49 93 07 67

Recherche garage ou petit hangar (à louer ou à acheter) pour stocker principalement un véhicule de collection.
Stéphane Guérineau
Tél. 07 70 59 60 73

Recherche femme de ménage pour entretien de maison, vacances et petits séjours.
Tél. 06 20 86 86 88

Caroline vous propose des cours d'anglais, de français et soutien scolaire toutes disciplines (diplôme : DESS français et langues étrangères). Tél. 06 26 43 18 56

Recherche heures de ménage, préparation de votre maison (intérieur) /petits travaux (extérieur) avant et après votre séjour, repas-sage à domicile (possibilité de récupérer et déposer le linge à votre domicile). Chèque emploi service.
Tél. 06 12 51 70 42

Propose services et petits travaux pour votre maison (intérieur et extérieur) (CESU).
Tél. 06 62 69 40 00

Vous souhaitez intégrer une entreprise dynamique, en perpétuelle évolution et dans laquelle les perspectives d'évolution en interne sont ouvertes à chacun, la **société YEU BTP recrute** :

- Plusieurs maçons qualifiés, y compris chef d'équipe
- Plusieurs couvreurs qualifiés y compris chef d'équipe
- Un Plâtrier qualifié
- Un carreleur

Tous ces postes sont à pourvoir de suite en CDI.

Rémunération attractive selon expérience + avantages sociaux + évolution en interne.

Merci d'adresser vos candidatures à l'adresse suivante : elodiegaultier@yeubtp.com ou de vous présenter directement au bureau situé au 16 rue de la République avec votre CV.

Jep Atelier

Vente et Réparation
Cycles
Motocultures
Accessoires
Toutes marques

28 rue des Eaux
85350 ILE D'YEU
06 45 52 46 09

jepatelier@outlook.fr

Horaires d'ouverture :
Lundi au Vendredi
8h30 - 12h30 / 14h30 - 18h00



L'agence de l'ILE D'YEU

En immobilier de caractère & de prestige



Sur le port (face Gare Maritime)
TRANSPARENCE, SERIEUX, COMPÉTENCE

Véronique DUTREUX
02 51 58 51 13 - 06 25 90 54 47

Exigez l'Expérience !

25 ans de Professionnalisme immobilier avec une parfaite connaissance du marché local, pour vous conseiller, vous accompagner pour tous vos PROJETS ACHATS – VENTES – ESTIMATIONS - CONSEILS



« **Cap sur 2022 !** Au programme : la même énergie que 2021, Encore plus de réussite, et Rester à vos côtés pour réaliser avec succès tous vos projets ! Je vous remercie de votre fidélité. »



Je vous souhaite un Joyeux Noël et une très belle année 2022. »

J'ai sélectionné pour vous cette liste de biens :

EXCLUSIVITÉ AGENCE



120 m²
6 pcs
3 ch

Maison

LA TRANQUILLITÉ ! LA LANDE ! LA MER !!!

A PROXIMITÉ DES BROCHES : COUP DE COEUR... BELLE PROPRIÉTÉ DE CARACTÈRE IDEALEMENT SITUÉE PROCHE DES ZONES NATURELLES POUR DES PROMENADES EN PLEINE NATURE ! LA MAISON VOUS FAIT PROFITER D'UN GRAND JARDIN A L'AVANT DE LA MAISON FERMÉ AVEC 2 BELLES TERRASSES ET UN ESPACE DETENTE AVEC TERRASSE A L'ARRIÈRE...

749 000 €

Dossier n°2335



264 m²
0 pcs
NC

Terrain

A SAISIR ! - AU CŒUR DU VILLAGE

KER BOSSY - OPPORTUNITÉ AVEC CE TERRAIN AVEC UNE BELLE CONSTRUCTION. Vous disposerez d'une surface de 264m² pour édifier votre maison NEUVE... L'eau et l'électricité est à prendre sur la route ainsi que le TAL. LA PARCELLE A UNE EMPRISE AU SOL DE 100 % sans étage.

128 300 €

Dossier n°2339 - A



335 m²
0 pcs
NC

Terrain

VOTRE PROJET DE MAISON SUR CE B ...

KER BOSSY - SUR LE CENTRE DU VILLAGE, FAIRE L'ACQUISITION DE CETTE PARCELLE AVEC UNE BELLE CONSTRUCTIBILITÉ. ELLES A UN ACCÈS PAR UN CHEMIN PRIVÉ ET JOLIMENT ARBORÉ. Vous aurez jusqu'à 310 m² pour faire construire un logement neuf selon vos désirs avec le TAL, l'EAU et l'ELECTRICITE à faire sur...

177 500 €

Dossier n°2339 - B



250 m²
9 pcs
5 ch

Maison

RARE & EXCEPTIONNEL - DOMAINE A VISITER

KER PISSOT - AU COEUR DU VILLAGE DANS UN ECRIN DE VERDURE, BELLE PROPRIÉTÉ ANCIENNE DANS SON ÉTAT D'ORIGINE ! GRANDE MAISON A RENOVER DE CHARME, EN MURS DE PIERRE AVEC SON FOUR A PAIN ET SES 3 CHEMINÉES...SUR UN SUPERBE TERRAIN CONSTRUCTIBLE ET ARBORÉ AVEC 1 PISCINE SUR PLUS DE 6000 M² CONSTRUCTIBLE A 50 %.

NOUS CONSULTER

Dossier n°2332

EXCLUSIVITÉ AGENCE



Votre EXPERT EN IMMOBILIER SUR L'ILE (1 Quai de la Mairie)

Véronique DUTREUX - yeuimmobilier@gmail.com

Les ACQUEREURS et les VENDEURS me font confiance depuis 1997 !

Estimation au prix juste, Des référencements adaptés avec un portefeuille clientèle IMPORTANT, une présence à l'année, Ancienneté et disponibilité

Mon but est de faire de vous ma PRIORITÉ - CONFIEZ MOI VOTRE BIEN



Skipper professionnel & Entrepreneur
9 EME AU VENDÉE GLOBE 2020-2021

CAP SUR 2024

